16ISTIKLAL-01.qxp_Layout 1 15.04.2024 18:38 Page 1

İstiklal

16 NİSAN 2024 SALI/7 ŞEVVAL 1445 GÜNLÜK SİYASİ GAZETE FİYAT 4 TL

BAHANE İSRAİL VE İRAN MI?

ARZU ERDOĞRAL / 6'DA

BM'de gerilim

İran'ın İsrail saldırısının ardından BMGK acil toplandı. ABD, İngiltere ve Fransa, saldırıların karşılıksız kalmaması gerektiğini savundu. Rusya ve Çin ise İran Büyükelçiliği'ne yapılan saldırıya neden tepki gösterilmediğini gündeme getirdi. Rusya'nın BM temsilcisi, "Batı ülkesine ait diplomatik bir misyon vurulsaydı, burada intikamdan bahsederdiniz" diye konuştu. BM Genel Sekreteri Guterres ise İran ile İsrail'e azami itidal çağrısında bulundu

İRAN'A YAPTIRIM ÇAĞRISI

■ **BİRLEŞMİŞ** Milletler Güvenlik Konseyi (BMGK), İran'ın saldırısı sonrası İsrail'in çağrısı üzerine acil toplandı. Toplantıda BM daimi üyesi 5 devlet arasında yaşanan gerilim dikkat çekti. ABD, İngiltere ve Fransa, İran'ı kınayıp İsrail'e destek verirken, Rusya ile Çin temsilcileri ise İsrail'in İran'ın Şam misyonunu vurmasına neden tepki gösterilmediğini sorguladı. ABD BM Daimi Temsilci Yardımcısı Robert Wood, konseyin İran'a yönelik bir adım atması gerektiğini savunarak, "İran'ın pervasız davranışları sadece İsrail halkına değil, bölgedeki Ürdün ve Irak gibi BM üyesi diğer ülke halklarına da tehdit teşkil etmektedir" dedi.

ÇİFTE STANDART UYGULANIYOR

■ **RUSYA** BM Daimi Temsilcisi Vassily Nebenzia ise İsrail'in önceki hafta Şam'da hedef aldığı İran'ın diplomatik misyonu ile ilgili konuyu gündeme getirdi. Nebenzia, bunun uluslararası anlaşmaların açık ihlali olduğunu, bu konuyu BMGK'de gündeme getirdiklerinde kınama kararının engellendiğini hatırlattı. BMGK'nin İran ve İsrail'e çifte standart uyguladığını savunan Nebenzia, "Şu an gördüğümüz sonuç şudur; diplomatik bir misyona yönelik bir saldırı uluslararası hukuka göre savaş nedeni sayılır. Eğer bir Batı ülkesine ait diplomatik bir misyon vurulsaydı burada hemen intikamdan bahsederdiniz" şeklinde konuştu.

3 ÜLKEDEN İRAN'A KINAMA

■ **İRAN'IN** Hizbullah ve Husiler gibi bölgedeki bağlı unsurlarını kullanarak uluslararası güvenliği tehdit ettiğini savunan Wood, İran'ın bölgede tansiyonu artıran eylemlerinin yakından takip edilmesi ve BMGK nezdinde İran'ın sorumlu tutulması gerektiğini söyledi. Daha sonra söz alan İngiltere BM Daimi Temsilcisi Barbara Woodward da Tahran'ın bu saldırılar dolayısıyla sorumlu tutulması gerektiğini savundu. Fransa BM Daimi Temsilcisi Nicolas de Riviere ise İsrail'e desteklerinin tam olduğunu ve İran'ı şiddetle kınadıklarını belirtti. Fransız temsilci, BMGK nezdinde İran'ın sorumlu tutulması için çaba göstereceklerini ifade etti.

MİSİLLEME EYLEMLERİ YASAK

■ **ÇİN** BM Daimi Temsilcisi Zhang Jun da İsrail'in İran diplomatik misyonuna yönelik saldırısının uluslararası hukukun açık bir ihlali olduğunu savundu ve İran'ın karşı saldırısının 'bölgede tansiyonun artması' noktasında endişe verici olduğunu ifade etti. BM Genel Sekreteri Antonio Guterres ise yaptığı konuşmada, Orta Doğu'da gerginliğin daha da artmaması için İran ile İsrail'e azami itidal çağrısı yaparak, "Güç kullanımı içeren misilleme eylemleri uluslararası hukuka göre yasaktır. Orta Doğu'da birçok cephede askeri karşılaşmalara neden olabilecek her türlü adımdan uzak durulmalıdır" değerlendirmesini yaptı. / 7'DE

Batı ülkeleri İsrail'in savaş suçları için hesap vermeli

■ **İRAN** Dışişleri Bakanlığı, Tahran'ı suçlayan Batı ülkelerine seslendi. Bakanlık sözcüsü Nasır Kenani, yaptığı açıklamada, "Batı, İran'ı suçlamak yerine kendilerini suçlamalı ve İsrail'in Gazze'de işlediği savaş suçlarına karşı aldıkları önlemler için kamuoyuna hesap vermelidir" dedi. Sözcü, Batılı ülkelerin "İran'ın son aylardaki itidalini takdir etmeleri gerektiğini" de sözlerine ekledi. Batılı hükümetler, İsrail'e yönelik insansız hava aracı ve füze saldırısı nedeniyle İran'ı kınamıştı.

Seçim sonrası ilk kabine toplantısı

■ **YEREL** seçimlerin ardından Cumhurbaşkanı Recep Tayyip Erdoğan'ın başkanlık yapacağı ilk kabine toplantısı bugün yapılacak. Bakanların kendi şehirlerindeki seçim sonuçlarına ilişkin değerlendirme yapması beklenirken, İsrail ile İran arasındaki gerilim, enflasyonla ve terörle mücadele kabinenin gündem başlıkları arasında yer alıyor. Ayrıca 20 bin öğretmen ataması, 3600 ek gösterge gibi konular için de gözler kabinede. / 6'DA

Yabancılar 11 yılda 385 bin konut aldı

■ **SON** 11 yılda Türkiye'de yabancılar tarafından satın alınan konut sayısı 385 bine ulaştı. Dörtte üçünün yabancıların vatandaşlık hakkı kazanma amacıyla gerçekleştirildiği belirtiliyor. Özellikle Türkiye'den 400 bin dolara konut satın alarak 3 yıl bekleyen yabancılar, bu sürecin sonunda vatandaşlık hakkını garantileyerek, büyük kazançlar elde ediyorlar. Bugün, bu konutları 1 ila 1.5 milyon dolara satışa çıkararak ülkelerine dönmeye başlayan yabancılar, maddi olarak önemli kârlar elde ediyorlar. / 6'DA

Sorunun temeli Gazze

■ **DIŞİŞLERİ Bakanı Hakan Fidan ile ABD Dışişleri Bakanı Antony Blinken, İran'ın İsrail'e yönelik misilleme saldırısına yönelik görüşmede bölgedeki mevcut durum ele alındı. Sorunun temelinde Gazze'deki savaşın yattığını belirten Fidan, acilen ateşkes ilan edilmesi ve Gazze'ye kesintisiz insani yardım ulaştırılması gerektiğini, aksi halde krizin büyüyerek devam edeceğini hatırlattı.**

Netanyahu'ya uyarı

■ **ABD'Lİ kıdemli bir yetkili, ABD Başkanı Joe Biden'ın İsrail Başbakanı Binyamin Netanyahu ile telefon görüşmesine ilişkin açıklama yaptı. Yetkili, Biden'ın görüşmede Netanyahu'ya, 'gerilimin tırmanması riskinin dikkatlice düşünülmesi ve konuya stratejik açıdan yaklaşılması gerektiğini söylediğini' aktardı. Ayrıca olası bir misilleme saldırısına destek verme planı olmadığını belirtti.**

Feci kazada dört can kaybı

■ **AYDIN'DA,** Didim-İstanbul seferini yapan A.İ. yönetimindeki yolcu otobüsü, kavşaktan ana yola çıkan Erdinç Atılgan (45) yönetimindeki otomobille çarpıştı. Çarpışmanın etkisiyle otobüs, otomobili metrelerce sürükledi. Kazada Erdinç Atılgan, eşi Serap Atılgan (43) ile Ayşe (44) ve Yasin Sazboğa (44) çifti yaşamını yitirdi.

Irak'ın kuzeyinde 12 terörist etkisiz

■ **MİLLİ** Savunma Bakanlığı, "Irak'ın kuzeyindeki Hakurk bölgesinde tespit edilen 12 PKK'lı terörist, hava harekatıyla etkisiz hale getirildi. Operasyonlarımız devam edecek" açıklamasında bulundu.

Kırmızı ette 3 ayda rekor fiyat artışı

■ **CEP** yakan fiyatlar nedeniyle dar gelirli vatandaş için kırmızı et tüketmek hayal oldu. Türkiye Ziraat Odaları Birliği verilerine göre, 2024'ün ilk 3 ayında et fiyatlarına yüzde 40'a yakın zam yapıldı. Son bir yılda dana eti yüzde 83.4 zamlanırken, bu oran kuzu etinde yüzde 118'e ulaştı. Martta fiyatı en çok artan ise yüzde 16.2 ile tavuk eti, yüzde 7.9 ile kuzu eti, yüzde 7.8 ile dana eti oldu.

Genç nüfusta işsizlik azalıyor

TÜİK'e göre, işsiz sayısı şubatta bir önceki aya göre 109 bin kişi azaldı. Özellikle genç nüfusta işsizlik oranında gözle görülür bir düşüş oldu

■ **TÜRKİYE** İstatistik Kurumu (TÜİK), şubat ayına ilişkin iş gücü istatistiklerini açıkladı. Verilere göre, işsizlik oranı bir önceki aya göre 0,3 puan azalarak yüzde 8,7 seviyesine indi. Şubat ayında, 15 ve daha yukarı yaştaki kişilerde işsiz sayısı 109 bin kişi azalarak 3 milyon 78 bin kişiye düştü. İş gücü piyasasındaki bu olumlu gelişme, genç nüfus arasında daha belirgin bir şekilde kendini gösterdi. 15-24 yaş grubundaki genç nüfusta işsizlik oranı, bir önceki aya göre 0,8 puan azalarak yüzde 15,6'ya geriledi. Bu oran erkeklerde yüzde 13,4, kadınlarda ise yüzde 19,6 olarak hesaplandı. / 6'DA

Yargıtay'da 16. turda da sonuç yok

■ **YARGITAY'DAKİ** başkanlık krizi sürüyor. Salt çoğunluk sağlanamadığı için bayram tatili sonrasında da devam eden başkanlık seçimlerinin 16'ncı turunda da sonuç çıkmadı. Salt çoğunluğun sağlanamaması nedeniyle seçime 17. tur oylamayla bugün devam edilecek. Mehmet Akarca'nın 4 yıllık görev süresi 24 Mart itibarıyla dolmuştu. / 6'DA

Kiracı oranı son 10 yılda yüzde 6,5 arttı

■ **TÜİK** verilerine göre kiracı oranı 10 yılda yüzde 6,5 artarak, 2023 yılında yüzde 27,8'e yükseldi. Bu durum, konut satın alma imkanının zorlaştığını ve birçok vatandaşın kirada yaşamak zorunda kaldığını gösteriyor. Birevim Genel Müdürü Av. Mahir Orak, konuta erişimdeki zorlukların mevcut finansman yöntemlerinden kaynaklandığını söyledi. Mevcut durumu tersi yönde değiştirmek istediklerini belirten Orak, finansman yöntemlerinin çeşitlendirildiğinde konut sahipliği oranının artacağını ifade etti.

Bütçe 209 milyar açık verdi

■ **HAZİNE ve Maliye Bakanlığı, mart ayına ilişkin bütçe uygulama sonuçlarını açıkladı. Martta bütçe gelirleri, geçen yılın aynı ayına kıyasla yüzde 68,7 artarak 483 milyar 842 milyon liraya, bütçe giderleri de yüzde 107,4 artışla 692 milyar 807 milyon liraya ulaştı. Böylece merkezi yönetim bütçesinde martta 208 milyar 965 milyon lira açık oluştu. / 5'TE**

SAYIN CUMHURBAŞKANI NE YAPMALIDIR

DR. SEYFİ ŞAHİN 7'DE

AYASOFYA'NIN ÜST KATI KİLİSE MİDİR?

ALİ DEĞERMENCİ 3'TE

SINAVA DOĞRU…

EKREM ÇULFA 4'TE

TRABZONSPOR GOLCÜLERİNDEN VERİM ALMAKTA ZORLANIYOR 11'DE

GÖBEKLİTEPE BAYRAM TATİLİNDE 55 BİN ZİYARETÇİYİ AĞIRLADI 8'DE

ISBN 978-924589276-2

17ISTIKLAL-02.qxp_Layout 1 15.04.2024 14:02 Page 1

ÇABUK YORULUYORSANIZ, GÖĞÜS AĞRISI VE ÇARPINTINIZ VARSA KALP KONTROLÜNÜ İHMAL ETMEYİN!

oroner kalp hastalığı, yani kalbi besleyen arterlerde oluşan ateroskleroz (damar sertliği), en sık görülen kalp rahatsızlığı durumunda. Kalp rahatsızlıkları nefes darlığı, yorgunluk, efor kapasitesinde azalma, bacaklarda, karında şişlik ve göğüste ağrı gibi belirtilerle ortaya çıkabiliyor. Medicana Sağlık Grubu Kardiyoloji Bölümü'nden Uzm. Dr. Aslı Sönmez, 10-16 Nisan Kalp Sağlığı Haftası'nda uyarılarda bulundu: "Çabuk yoruluyorsanız, yürürken ya da yokuş çıkarken göğsünüzde rahatsızlık hissediyorsanız, vücudunuzda ödem fark ettiyseniz, çarpıntı, göz kararması ve bayılma gibi şikayetleriniz varsa mutlaka bir kardiyoloji uzmanına başvurmanız gerekir"

Dünya genelinde kalp ve damar hastalıkları; bulaşıcı olmayan hastalıklar içinde, tüm ölüm nedenleri arasında ilk sırada yer alıyor. Yapılan araştırmalar, kalp ve damar hastalıkları nedeniyle oluşan ölümlerin yüzde 80'inin tütün kullanımı, sağlıksız beslenme ve hareketsizlik gibi nedenlerden oluştuğunu gösteriyor.

Medicana Bahçelievler Hastanesi Kardiyoloji Bölümü'nden Uzm. Dr. Aslı Sönmez; kalp rahatsızlıklarında nefes darlığı, yorgunluk, efor kapasitesinde azalma, bacaklarda ve karında şişlik, göğüste ağrı, baskı ve yanma hissi, çarpıntı, baş dönmesi, göz kararması, dengesizlik ve bayılma gibi belirtiler görüldüğünü söyledi.

Uzm. Dr. Sönmez, "Normale göre daha çabuk yoruluyorsanız, yürürken ya da yokuş çıkarken göğsünüzde rahatsızlık hissi varsa, vücudunuzda ödem fark ettiyseniz, çarpıntı, göz kararması ve bayılma gibi şikayetleriniz oluyorsa mutlaka bir kardiyoloji uzmanına başvurmanız gerekir" ifadelerini kullandı.

Egzersiz yapmayanlar ve sigara içenler yüksek riskli grupta

Kalp hastalıklarında yüksek risk grupları hakkında bilgiler veren Uzm. Dr. Sönmez, risk faktörlerini şöyle sıraladı: "Ailesinde kalp hastalığı öyküsü ve ani ölüm olanlar, diyabet, hipertansiyon, hiperlipidemi, kronik böbrek yetersizliği tanıları bulunanlar, kilosu fazla olan, egzersiz yapmayan ve sigara içenler yüksek riskli olarak kabul edilir. Hiçbir risk faktörü ve şikayeti bulunmayan kişilerin, kardiyoloji kontrolü sırasında herhangi bir problem saptanmazsa, birkaç yıl sonra yeniden kontrole gitmesi dışında bir önlem alınması gerekmiyor. Fakat yeni kalp krizi geçirmiş ve stent takılmış bir hastanın erken dönemde semptomların değerlendirilmesi, ilaç dozlarının optimal düzeye çıkarılması için daha sık şekilde doktor kontrolünden geçmesi gerekir. Daha sonraki dönemde bu hastalarda kontrol aralıkları artırılabilir. Diğer yandan; şikayeti yeni oluşan hastalar, kontrol zamanına bakmaksızın şikâyetlerinin önemli bir sorundan kaynaklanıp kaynaklanmadığını belirlemek üzere doktorlarına vakit kaybetmeden başvurmalıdır."

Gençlerdeki yüksek kolesterolün sebebi genetik özellikler

Gençlerde de kolesterole bağlı kalp ve damar hastalıkları görülebileceğinin altını çizen Uzm. Dr. Aslı Sönmez, "Gençlerde kolesterol değerleri yüksek çıkabilmekte, bu durumlarda kişilerde damar hastalığı riski topluma göre daha yüksek bir seviyeye çıkmakta. LDL değeri yüksek olan gençlerde ileride gelişebilecek damar hastalığı kaynaklı sorunlar göz önünde bulundurularak bu kişilerin daha yakın takip edilmesi ve tarama testlerinin gerçekleştirilmesinde fayda vardır. Çocuklarında yüksek kolesterol saptanan aileler kendi kolesterol değerlerine ve bakılmadı ise diğer çocuklarının da kolesterol değerlerine baktırmalıdır" dedi.

Uzm. Dr. Aslı Sönmez, gençlerde görülen kolesterol yüksekliğinin sebeplerini ise şöyle anlattı: "Gençlerde kolesterol yüksekliği, diyetin etkisiyle birlikte daha çok ailesel hiperkolesteremiden kaynaklanmaktadır. Yani kişinin ailesinden gelen genetik özellikler sebebiyle kolesterol seviyeleri yüksektir denebilir. Kan içerisindeki LDL kolesterolün hücre içine alınmasını sağlayan LDL reseptör geninde mutasyon olması sebebiyle, damar yatağındaki LDL miktarı topluma göre çok daha fazla olmaktadır. Ailesel hiperkolestereminin genetik kalıtıma göre iki çeşidi bulunmaktadır: Heterozigot ve Homozigot. Heterozigot olanlarda LDL değerleri 190 mg/dL, homozigot olanlarda 400 mg/dL üzerine çıkabilmektedir, bu kişilerde ateroskleroz (damar sertliği) riski yüksektir."

Spor ve aktivitenin kalp sağlığına etkileri üzerinde de açıklamalarda bulunan Uzm. Dr. Aslı Sönmez, "Düzenli egzersiz kan basıncının düşmesine, efor kapasitesinin artmasına, kalp hastalığı riskinin azalmasına yardımcı olmaktadır. Yoğun spor yapanlarda nabız sayısı da bu paralelde daha düşüktür. Günlük egzersiz, kardiyoloji kılavuzları tarafından da önerilmektedir" dedi.

ESMA ÇOĞALTAY

Diz hastalıkları genç yaşlarda da yaygınlaşıyor!

Vücudumuzun tüm yükünü dizlerimiz çekiyor ancak günlük yaşamda yanlış alışkanlıklarımızın da etkisiyle diz sağlığımız son yıllarda alarm veriyor. Hareketsizlik, diz kaslarımızı güçlendirici egzersizlere günde sadece birkaç dakika bile olsa zaman ayırmamak, topuklu ayakkabı ve fazla kilo derken diz hastalıkları artık sadece yaşlılıkta değil gençlikte de kapıyı çalıyor. Acıbadem Dr. Şinasi Can (Kadıköy) Hastanesi Ortopedi ve Travmatoloji Uzmanı Prof. Dr. Hakan Turan Çift "Son yıllarda özellikle obezitenin de etkisiyle giderek daha sık karşılaştığımız osteoartrit, diz eklemindeki kıkırdakların aşınması ve yıpranması durumudur. Hastaların çoğunlukla ağrı, şişlik ve hareket kısıtlılığı şikayetleriyle başvurmasına neden olan kireçlenme, tedavi edilmediğinde istirahat anında bile rahatsız eder ve gece uykudan uyandıran ağrılara neden olur" diyor. Diz kireçlenmesine karşı bazı basit uygulamalara dikkat ederek yaşam kalitesini yükseltmenin mümkün olduğunu belirten Prof. Dr. Hakan Turan Çift, diz kireçlenmesine karşı alınması gereken önlemleri ve günlük yaşamda dikkat edilmesi gerekenleri anlattı, önemli uyarılar ve önerilerde bulundu.

· Fazla kilolardan kurtulun!

Çağımızın sorunu olan obezite, genel sağlığımızı tehdit ettiği gibi diz sağlığımıza da son derece zarar veriyor. Fazla kilolar gün boyunca diz eklemlerimize binen yükün artmasına neden olarak kıkırdakları yıprandırıp aşındırıyor. Sağlıklı bir diyet ve hareketle fazla kilolardan kurtularak eklemlere binen yükleri azaltabilir ve dizlerinizi koruyabilir, mevcut diz sorunlarınızı hafifletebilirsiniz.

· Diz çevresi kaslarınızı güçlendirici egzersiz yapın!

Günde sadece birkaç dakikanızı ayırarak özellikle diz çevresi kaslarını kuvvetlendirici egzersizler yapmayı ihmal etmeyin. Kıkırdağın kendini yenileme kapasitesi ve kan akışı da bulunmadığı için bu bölgeye yapacağınız güçlendirici egzersizler diz sağlığınıza çok büyük fayda sağlayacaktır. Fırsat bulabilirseniz yüzmek de genel sağlığımız açısından olduğu gibi diz sağlığımızda da son derece önemli bir rol oynuyor.

· Dizlerinizi zorlamayın!

Özellikle merdiven inip çıkmak ve çömelmek, dizlerinizi bükerek yere oturmak diz eklemlerini zorlayarak zarar verebiliyor. Kıkırdağın aşınması neticesinde alttan kemik doku ortaya çıkar ve kemikteki serbest uçlar dizde ağrılara sebep olur. Zaman geçtikçe kemikler arası eklem boşlukları daralır ve kemik kemiğe sürtünmeye başlar. İleri dönemlerde kemiklerde osteofit denilen kemik çıkıntıları ortaya çıkar. Merdiven inip çıkmak, çömelmek ve dizleri bükerek oturmak da rahatsızlığın çok daha ilerlemesine ve şikayetlerin artmasına neden olur. Bu nedenle dizlerinizi zorlayıcı hareketlerden kaçının.

· Sıcak/soğuk kompres uygulayın

Dizleriniz fazla aktivitede bulunduğunuz ya da üzerinde fazla durduğunuzda şiştiği zamanlarda bu akut dönemde lokal olarak soğuk kompres uygulayabilirsiniz. İnce bir tülbente havluya ya da kağıt havluya buz torbasını kararak dizinize sarabilir, dizlerinizdeki şişliği ve ağrıyı hafifletebilirsiniz. Herhangi bir akut rahatsızlık olmayan, kronik dönemlerinde ise dizlerinizi rahatlatmak için sıcak su torbası uygulayabilirsiniz.

· Gelişigüzel ağrı kesici kullanmayın

Ortopedi ve Travmatoloji Uzmanı Prof. Dr. Hakan Turan Çift "Hastaların kendi günlük rutinlerini belirleyip hangi hareketlerin diz ağrısına sebep olduğunu ortaya koymaları ve o hareketleri yapmamaları çok büyük fayda sağlar. Ayrıca ağrıların çok arttığı durumlarda doktora başvurmak ve özellikle arkadaşlarının ağrısına iyi gelmiş hapları (gıda takviyesi, ağrı kesici vb) doktorlarına danışmadan kesinlikle almamak gerekir" diyor.

En önemli tedavi; önlemek!

Diz kireçlenmesinin gelişmesini önlemenin, tedavide en önemli basamak olduğunu vurgulayan Prof. Dr. Hakan Turan Çift şöyle konuşuyor: "Ancak diz kireçlenmesi gelişmiş ise önce doğru tanının konulması önemlidir. Ortopedi hekimi tarafından yapılan muayene ve çekilen grafilerle diz kireçlenmesinin derecesi ortaya konularak hangi tedavinin yapılacağına karar verilmelidir. Diz kireçlenmesinin erken dönemlerinde diz çevresi kaslarını kuvvetlendirici egzersiz, kilo verilmesi ve gerekirse eklem içi yapılacak enjeksiyonlar planlanmalıdır. Orta dönemde ameliyatsız tedaviden artroskopiye hatta kemik düzeltici osteotomilere (kemiğin dizilimi düzletip tekrar tespit etmek) kadar bir çok tedavi seçeneği vardır. İleri evrede ise yapılacak nihai tedavi total diz protezi ameliyatıdır."

NUR BATU

Çocuklar da Katarakt Sorununa Dikkat!

Çocuklarda katarakt, gözün doğal merceğinin olgunluğunu ifade eder. Bu durum, normal şartlarda ışığın retina üzerine odaklanmasına yardımcı olan merceğin şeffaflığını kaybetmemesi, görmeme problemlerine yol açar. Kataraktın genellikle yaşlanma süreci bir sonuç olarak ortaya çıkması da, çocuklarda da en düşük seviyede görülebilmesi. Çocuklarda kataraktın yöntemleri ve tedavi yöntemleri yetişkinlerdeki kataraktla farklılık gösterebilir.

Çocuklarda kataraktın nedenleri biliniyor olabilir:

Doğuştan Gelen (Konjenital) Nedenler: Bebeklerin doğduklarında veya ilk yaşlarında kataraktla doğabilirler. Bu durum genellikle anne karnındaki gelişim sırasında oluşan sorunlardan ayrılır.

Genetik Faktörler: Aile geçmişi veya genetik faktörlerin katarakt riskini azaltır.

Yaralanma veya Enfeksiyonlar: Çocuklarda göze çarpan hastaneler veya şehirde, katarakt ülkelerde neden olabilir.

Metabolik Problemler: Bazı metabolik hastalıklar, çocuklarda kataraktın ortaya çıkmasına yol açabilir.

Çocuklarda kataraktın tedavisi, nedenine ve kataraktın miktarına bağlı olarak değişebilir. Tedavi olanaklarını hariç tutanlar:

Cerrahi Müdahale: Çocuklarda katarakt genellikle cerrahi olarak çıkarılır ve yerine suni bir lens yerleştirilir. Bu, oyunun daha net bir görüşe sahip olmasını sağlar. Cerrahi müdahale sırasında büyümenin göz gelişimini etkilememesi için özen gösterilir.

Gözlük veya Kontakt Lens Kullanımı: Cerrahi sonrasında veya cerrahi olarak uygun olmadığında, çocuk gözlüğü veya kontakt lens kullanılabilir. Bu, görmenin düzelmesine yardımcı olabilir.

Ameliyat Sonrası Tedavi: Cerrahi sonrasında, tedavinin takip edilmesi ve olası sorunların tedavi edilmesi önemlidir.

Eğer çocuklarda görme sorunlarından şüpheleniyorsanız veya herhangi bir belirti farklı performans gösteriyorsa, bir göz bakımına başvurmanız önemlidir. Erken teşhis ve tedavi, en iyi yaşama potansiyeline sahip olmasına yardımcı olabilir.

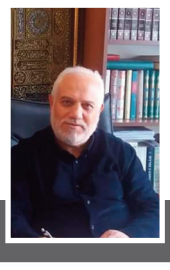

AYASOFYA'NIN ÜST KATI KİLİSE MİDİR?

ALİ DEĞERMENCİ

Mübarek Ramazan Bayramının lahutî havasını teneffüs etmeye çalışırken Gazze'den gelen yeni şehit haberleriyle bir kere daha yüreklerimiz burkuldu. Bu sorunun kalıcı olarak çözülmesi için Müslümanların yenmesi gereken "vehn hastalığı" çerçevesinde bu haftaki konumuz olan "uzun emel" marazını yazmaya hazırlanırken, bu defa da Ayasofya'dan gelen yeni görüntülere kayıtsız kalamadık.

Gazze ve Mescid-i Aksâ meselesiyle ilgisine önceki yazılarımızda önemle dikkat çektiğimiz bu konuyu bir kere daha gündem etmeye mecbur kaldık.

I- AYASOFYA'DA NELER OLUYOR?

Evet, "Perşembenin gelişi çarşambadan belliydi" dedirtircesine Ayasofya'da beklenen oldu:

Ücretli girişle müze statüsüne döndürülen ikinci kattan Hıristiyanların ayin/ ritüel görüntüleri sosyal medyaya düşmeye başladı. Kıymetli okuyucularımız yazının sonundaki linkten -eğer hala görmediler ise- o videoyu izleyebilirler.

Bu video bir çırpıda akla şu soruları getiriyor:

2020'de şaşalı bir törenle camiye çevrildiği söylenen bu mekânın üst katı bir kiliseye mi dönüşüyor?

Peki ama Ayasofya müzeden camiye çevrilmemiş miydi?!

Şayet çevrildi ise şimdi nasıl oluyor da ikinci katı önce tekrar müzeye, sonra da ilgili videoda görüldüğü gibi fiilen kiliseye dönüştürülüyor?

Sahiden Ayasofya'da neler dönüyor? Müslüman milletimiz bunu gerçekten çok merak ediyor.

Fatih'in vakıf senedi, Danıştay 10. Dairesinin bu senedi esas kabul ederek verdiği karar, Cumhurbaşkanının Ayasofya'yı müzeden camiye dönüştüren kararı imzaladığı 10 Temmuz 2020 tarihli manifesto niteliğindeki konuşması "Ayasofya'nın hukuki statüsünün cami olduğunu" ortaya koymaya yetmiyor mu?

Hukuk dışı olduğu açık olan bu sansasyonel hadiseler neden ve niçin cereyan ediyor?

Bunun üzerine ibretle düşünmemiz gerekir.

Kamuoyunda tabiri caizse bir şaşkınlık var.

İnsanlar şöyle diyor:

Hani Ayasofya fethin sembolü idi?

86 yıl müze olarak kaldıktan sonra camiye çevrilmişti?

Bu kilise ayini de nedir?

Tarihçi Talha Uğurluel'in, Ayasofya'da cereyan eden bu hukuk dışı olaylara dair sosyal medyada paylaştığı değerlendirmesinden bir kesit aktaralım:

"Geçen ay Ayasofya Camii'nin üst katında Yunan bayrağı açtılar; şimdi kendi inançlarına göre ibadet etmeye başladılar.

Nasıl olsa Ayasofya Camii'nin üst katı özel bir firmaya tahsis edildi. Devletimiz değil, bir firma tarafından yönetiliyor. Yarın Yunanlı bir grup gelip dolar üzerinden parasını verip, girip toplu halde ayin de yapabilir.

Bir kez daha söylüyorum Ayasofya Cami, İstanbul'un Ulu Camisidir. Alt katı cami, üst katı müze olamaz. Ayasofya Cami herhangi bir müze binası değildir. Fatih Sultan Mehmet'in Vakfıdır. Onun arzu ve isteğinin dışına çıkılamaz. Bir kısmı özel sektöre kiraya verilemez..."

İnsan bu satırları okuyunca kabullenmekte zorluk çekiyor. Ama maalesef gerçek...

Biz biliriz ki vatanımızın her zerresi şehit kanlarıyla sulanarak elde edilmiştir. Ayasofya'nın ikinci katında Yunan bayrağı açılması milli egemenliğe; kiliseymiş gibi ayin yapılması da yüce dinimize ve tevhid akidemize açık bir saldırı değil midir?

Manevi ve milli duygularımızın tahkir edilmesi için bundan öte daha ne olabilirdi ki? Yetkili ve sorumluları acilen gereğini yapmaya davet ediyoruz.

II- BUGÜNE NASIL GELİNDİ?

Bizi takip eden okuyucularımız hatırlayacaklardır:

Biz, önce Ayasofya'nın müzeden camiye çevrildiği günlerde (yaklaşık dört yıl evvel), sonra da üst kata girişin ücretli yapılıp ilk etapta Türklerin parayla bile olsa bu kata alınmadığı 2024 yılı başlarında, on civarında makalemizle bu meseleyi İstiklal Gazetesindeki bu köşemize taşıdık. Esasen bu meselede bugün itibariyle söylenecek yeni bir şey yoktur. Bu hususta sorun da, sebebi de, çözümü de, çözülmediği takdirde varacağı netice de bellidir. Kısaca şu hatırlatmaları yapabiliriz:

- Ayasofya'daki mozaik ve semboller, ilmihallerde namaz kılınan yerde bulunmasının hükmü "mekruh" olarak yazılan, yani namazın sıhhatine engel olmayan "normal resim" kategorisinde değildir. Bunlar, teslis şirkini ifade eden simgeler; yani küfrün ve şirkin şiarıdırlar.

- Bu resim, haç, İsa - Meryem figürleri; Baba, Oğul ve Kutsal Ruhtan oluşan üçlü tanrı sistemini ifade eder. Bu, İslam'a göre şirktir. (Mâide: 73) Nisa: 116'da ise Allah'ın şirki affetmeyeceği haber verilir.

- Ayasofya'da bu sembollerin açıkta bırakılmış olması, Müslümanların ibadetini ve Hıristiyanların ayinini aynı çatı altında cem etmek gibi bir soruna sebebiyet vermiştir.

- Yüce dinimiz İslam'da cami / mescid hukuku bellidir: Caminin/ mescidin tevhid ve ihlas havasını bozan hiçbir unsura müsaade edilemez. Bu bir akaid meselesidir. Şahsî yorum ve izahlar bu hususta belirleyici olamaz. Cin: 18 ayeti bunu anlatır. Ayet mealen şöyledir:

"Şüphesiz ki mescidler Allah'ındır; o halde (oralarda) Allah ile beraber hiç kimseye ibadet etmeyin!"

- Ayasofya'nın, aslına yani Fatih'in vakfiyesinde belirtilen şartlara uygun olarak açılması için; içindeki tevhide zarar veren, dolayısıyla cami olma hüviyetini ortadan kaldıran teslis sembollerinin mutlaka ayıklanması gerekmektedir.

"Allah ile beraber başka bir tanrıya kulluk edip yalvarma! Sonra azap edilenlerden olursun!" (Şuarâ: 210) mealindeki ayet-i kerime bu konuda ölçü olmalıdır.

İşte bizim ısrarla dikkat çektiğimiz Ayasofya'daki "teslis sembolleri" hala kaldırılmadığı içindir ki sorun bir türlü çözülememiştir; çözülmek bir yana, atılan yeni adımlarla gittikçe büyümektedir.

Söz konusu teslis sembolleriyle ilgili süreç şöyle gelişmiştir:

1- Açılış günlerinde bu sembollerin kapatılacağı veya teknik ışıklandırmayla görünmez hale getirileceği açıklanmıştır. Böyle yüzeysel tedbirler çözüm olmamakla beraber, bu söylenenler dahi yapılmamıştır. Öyle anlaşılıyor ki, cemaatin / kamuoyunun nabzı yoklanmış; ciddi bir tepki gelmeyince de bu semboller açık halde bırakılmıştır.

2- Bir müddet sonra, Kültür ve Turizm Bakanı Mehmet Nuri Ersoy "Ayasofya'da çok ciddi bir tadilat gerçekleştirileceğini" açıklamış bir Yunan Gazetesi ise "Ayasofya'da Yarım Asır Sürecek Tadilat" diye başlık atmıştır. Asırlardır ayakta kalan bu mekânın "yarım asır" sürebilecek bir inşa ve imar faaliyetine ne ihtiyacı olabilir?

Bu gelişmeler de, ister istemez, Ayasofya üzerinde kamuoyundan gizlenen birtakım hesapların yapıldığı yönünde şüphelere sebep olmuştur.

3- Ve son olarak da, bu yılın başlarında Kültür Bakanlığının beklenmedik bir uygulaması gelmiştir.

Buna göre; yabancılar, kendileri için hazırlanan ayrı bir kapıdan, 25 Euro karşılığında "Galeri" statüsü verilen üst kata alınmaya başlamışlardır. Bunun manası, açıkça söylenmese de, söz konusu bu üst katın tekrar müzeye çevrilmesidir.

Dahası, bu vatanın sahibi olan Müslümanlara, bu kata girmek Kültür Bakanlığınca yasaklanmıştır. Bu uygulama, bütün tepkilere rağmen beş gün boyunca devam etmiş; nihayet 22 Ocak 2024 günü, Cumhurbaşkanlığı müdahalesi ile üst kata Müslümanların da ücret ödeyerek girebileceğine karar verilmiştir. Halen bu uygulama devam etmektedir.

Bu konuda yazdığımız "Ayasofya Üzerindeki Hesaplar, İtikâdî ve Hukukî İhlaller 1-2" başlıklı iki yazımızda meseleyi etraflıca tahlil etmiş, "Ayasofya Sorunu Nasıl Çözülür" başlıklı son yazımızda ise genel bir değerlendirmenin ardından bu husustaki bütün yetki ve sorumluluğun Sayın Cumhurbaşkanına ait olduğunu açıkça ifade etmiştik.

III- AYASOFYA DİNLERARASI DİYALOGA MALZEME YAPILAMAZ

Bütün bu yazılarda en temel endişemiz olan ve tevhid akidesini yerle yeksan edeceğinde hiç şüphe bulunmayan "cami içinde kilise" tehlikesinin, dinlerarası diyaloga nasıl hizmet edeceğine ise şu satırlarla dikkat çekmiştik:

"Buraya kadar ortaya konan gerçekler doğrultusunda anlaşılmaktadır ki, Ayasofya'da açık bir dinlerarası diyalog uygulaması sergilenmektedir.

Katolik Hıristiyanların merkezi Vatikan'ın hazırlayıp devreye koyduğu dinlerarası diyalog ve hoşgörü projesi, daha önceki birçok yazımızda temas ettiğimiz gibi, Hıristiyanlığın yayılması ve planlanan tek dünya devletinin tek dini haline getirilmesi projesidir.

Bu projede "dinlerin eşitliği" söylemiyle; tek hak din olan İslam'ın muharref dinler derekesine indirgenmesi veya o muharref dinlerin, hak olan İslam'ın seviyesine çıkarılması amacı güdülmektedir.

Dolayısıyla dinlerarası diyalog daha baştan, İslam'ın tek hak din olma özelliğini ortadan kaldırmaktadır.

Böyle bir zihniyet, İslam akaidine göre şirktir. İslam'ın tevhid akidesini bozmaktır.

Dahası kadim haçlı zihniyetinin, insanımızın inancını ifsad etmesidir. Bu, işin dinî boyutudur.

Nihaî hedef ise, Anadolu'nun işgalidir. Yani topraklarımız, vatanımızdır. Kutsal saydıkları İstanbul ve Anadolu topraklarını geri almak, onlar için vazgeçilmez bir hedeftir. Mesela Yunanistan bu hedef için yanıp tutuşmaktadır."

Bu satırların kaleme alınmasından çok kısa bir süre sonra, Ayasofya'nın ikinci katında Yunan bayrağı açılmış olması, endişelerimizde ne kadar haklı olduğumuzun fiilî ispatı olmuştur.

IV- MESCİD-İ AKSÂ'YA UYGULANMAK İSTENEN "AYASOFYA MODELİ"

Ve endişemizi dile getirdiğimiz bir başka husus da, Ayasofya'daki uygulamanın bir "model" kabul edilerek, muhtemel bir anlaşma ortamında Mescid-i Aksâ'ya da tatbik edilmek istenmesidir:

Açık söyleyelim:

Ayasofya üzerindeki bütün bu hesapların, ilerleyen günlerde, kanayan yaramız, ilk kıblemiz Mescid-i Aksâ'ya da tatbik edilmek isteneceğine dair ciddi endişeler taşıyoruz. Hatta bunun ipuçları ve alametleri belirmiş vaziyettedir.

Sanki Ayasofya'da dinlerarası diyalog mahiyetli bir model ortaya konacak, sonra da bu model emsal kabul edilerek Mescid-i Aksâ'ya da taşınacak gibi bir plan yürütüldüğü sezilmektedir.

Hatta Allah muhafaza, dinlerarası diyalog eksenli bu zihniyet, gelecekte Mescid-i Nebevî ve Mescid-i Haram'a yani Kâbe'ye de uygulanmaya kalkışılabilir.

Böyle bir vehamete kapı açılmaması için, Ayasofya'da yapılan bu yanlışlara, bu hukuk ihlallerine bir an evvel dur denilmesi gerekir.

(...)

Bir kere daha ifade edelim ki, bunlar felaket senaryosu değildir. Uzun yıllardan beri süregelen dinlerarası diyalog faaliyetleri, kullanılan "üç semavi din", "İbrahimî dinler" gibi akla ziyan tabirler, Mescid-i Aksâ'nın "üç semavi dinin ortak mabedi" olduğu yönündeki beyan ve açıklamalar, yaklaşan bu felaketin habercisidir.

Hâlbuki Kudüs ve Mescid-i Aksâ öz be öz İslam'ındır. Biz bunu, 7 Ekimde başlayan Gazze olayları vesilesiyle yazmaya başladığımız yazılarda uzun uzun anlatmış bulunuyoruz.

(...)

Şunu çok rahat söyleyebiliriz ki, Ayasofya ve Mescid-i Aksâ arasında benzer bir durum vardır. Ama bu benzerlik "farklı din mensuplarının ortak mabedi" değil; "vakıf mülkü olarak sadece ve sadece Müslümanlara ait birer mescid" olmalarıdır.

Hukuki belgeleriyle Müslümanlara ait olan bu kutsal mekânları, sudan bahanelerle ya da İslam'a muarız Hıristiyan ve Yahudilerin mesnetsiz, asılsız iddialarıyla tartışma konusu haline getirmek, ne dünyada ne de ahirette hesabı verilebilecek bir tavır değildir.

Ortadoğu'da bir anlaşma olması durumunda -maalesef- Mescid-i Aksâ'nın pazarlık konusu yapılacağı anlaşılmaktadır. Böyle bir durumda Mescid-i Aksâ'da uygulanacak statüye emsal teşkil etmesi için, Ayasofya'nın adeta hazırlandığı; bunun hukukî ve dinî altyapısının oluşturulmaya çalışıldığı yönünde kamuoyunda ciddi bir endişe duyulmaktadır.

Ne Ayasofya ne de Mescid-i Aksâ, batılıların hesapları, arzu ve iştiyakları uğruna asla feda edilemez. Bunun vebali hem dünyada hem de ahirette bunu yapanların boğazına dolanır.

Evet, bu yılın başlarında, bu satırlarla ortaya koyduğumuz tehlikeye son gelişmeler vesilesiyle bir kere daha dikkat çekiyoruz.

Cumhurbaşkanının yerel seçimler sonrası gündeme getirdiği, yapılması zaruri olan "muhasebe"de, Ayasofya üzerinden harîm-i ismetimize kast etmek manasına gelen bu hukuk dışı faaliyetlerin de öncelikli olarak değerlendirilmeye alınması ve bu keyfî uygulamalara bir an evvel son verilmesi, en samimi tavsiyemizdir.

Diyarbakır'da bombalı eylem hazırlığındaki sanıklara 31'er yıla kadar hapis istemi

Diyarbakır Cumhuriyet Başsavcılığınca tutuklu sanıklar Davut D. ve Ramazan D. hakkında hazırlanan iddianame, 5. Ağır Ceza Mahkemesince kabul edildi.

Sanıkların 4 Eylül 2023'te "Çınar ilçesine bağlı Bozçalı Mahallesi kırsalına otomobillerle gelerek, toprağa bir şeyler gömdükleri ve terör örgütü PKK ile bağlantıları olduğu" yönünde bilgiler edinilmesi üzerine çalışma başlatıldığı belirtilen iddianamede, 5 Eylül 2023'te sanık Ramazan D'nin ikametinin yanında bulunan tarla çevresinde arama yapıldığı kaydedildi.

Aramada toprağa gömülü bidon içerisinde PETN patlayıcı madde, A4 patlayıcı, roketatar başlığı, avometre (akım ölçer), saatli anahtar sistemi, patlayıcı devre sistemi, zaman ayarlı patlayıcı ve termal tulum ele geçirildiği ifade edilen iddianamede, İl Emniyet Müdürlüğü Bomba İnceleme Büro Amirliğince yapılan inceleme kapsamında hazırlanan rapora ilişkin şu bilgi paylaşıldı:

"Elde edilen mevcut bulguların bomba yapım malzemesi olduğu ve bir araya getirilerek birden çok el yapımı bomba hazırlanabileceği belirlendi. İncelemesi yapılan bulgularla hazırlanabilecek el yapımı bombaların, canlılar üzerinde öldürücü, yaralayıcı, cansızlar üzerinde ise yakıcı, yıkıcı ve tahrip edici özelliğe sahip olduğu tespit edilmiştir."

İddianamede ifadesine yer verilen gizli tanık, fotoğrafını teşhis ettiği sanık Davut D'nin 2020'de Mardin kırsalında faaliyet gösteren "Reber" kod adlı terör örgütü mensubu Teyyüp Çam ile irtibatlı olduğunu ve örgüte lojistik destek sağladığını ileri sürdü.

Mardin'de 11 Mart 2023'te gerçekleştirilen Eren-5 Operasyonu kapsamında etkisiz hale getirilen Çam'ın "turuncu" kategoride aranan sözde Mardin Bagok alan sorumlusu olduğu ifade edilen iddianamede, operasyon bölgesinde bulunan örgütsel dokümanda söz konusu patlayıcı maddeler ve sanık Davut D. hakkında bilgilerin yer aldığı belirlendi.

İddianamede, sanıklardan Davut D'nin giysilerinde, Ramazan D'nin de aracında yapılan incelemede, RDX ve PETN kalıntıları tespit edildiği, ayrıca ele geçirilen mühimmatlarda Ramazan D'nin parmak izinin çıktığı kaydedildi.

İddianamenin sonuç kısmında şu değerlendirmede bulunuldu:

"Patlayıcı madde ve bomba yapımında kullanılan ekipman, örgüt mensuplarının talimatları doğrultusunda, ele geçirildiği bölgeye şüpheliler tarafından gömülmüştür. Bu kapsamda şüphelilerin, örgütle organik bağ kurarak örgüt adına faaliyette bulundukları için terör örgütü PKK üyesi oldukları anlaşılmıştır. Uzmanlık raporuna göre ele geçirilen malzemelerin, canlılar üzerinde öldürücü, yaralayıcı, cansızlar üzerinde ise yakıcı, yıkıcı ve tahrip edici özelliği göz önüne alındığında şüphelilerin eylemlerinin tehlikeli maddelerin izinsiz bulundurulması veya el değiştirilmesi suçunu da oluşturduğu tespit edilmiştir."

İstenilen ceza

İddianamede, geçen yıl tutuklanan sanıklar Davut D. ve Ramazan D'nin "silahlı terör örgütüne üye olmak" ve "tehlikeli maddelerin izinsiz olarak bulundurulması veya el değiştirmesi" suçlarından 15 yıl 6'şar aydan 31'er yıla kadar hapsi istendi.

Sanıkların yargılanmasına gelecek günlerde başlanacak.

Beşiktaş'ta yanan gece kulübüne ilişkin İtfaiye raporu hazırlandı

Beşiktaş'ta gece kulübünde tadilat sırasında 29 kişinin hayatını kaybetmesine neden olan yangına ilişkin İstanbul Büyükşehir Belediyesi (İBB) İtfaiye Daire Başkanlığı Avrupa Yakası İtfaiye Şube Müdürlüğünce rapor hazırlandı.

Gayrettepe Yıldız Posta Caddesi'ndeki gece kulübünün olduğu 16 katlı binada 2 Nisan'da meydana gelen yangına ilişkin raporda, eğlence mekanının mal kabul bölümünde yoğun duman ve alevli yanmanın olduğu belirtildi.

Bu alanda bulunan elektrik panolarında patlamaların meydana geldiğinin görüldüğü, ekiplerin mal kabul girişi, binanın otopark girişi üst bölümünde bulunan ofis penceresi ve binanın yan kısmındaki muhasebe ofisinden içeriye girerek müdahale edip yangını söndürdüğü bilgisi verilen raporda, ağırlıklı olarak mal kabul bölümünden kurtarma çalışmalarının devam ettiği, sokak üzerinden tabyalanan otomatik merdivenli kurtarma aracıyla üst katlardaki bina sakinlerinin kontrol edilip güvenli bölgelerde kalmalarının sağlandığı, servis merdiveninde mahsur kalan 15 yaşındaki bir çocuğun kurtarıldığı aktarıldı.

Yangının söndürülmesinin ardından inceleme yapıldığı kaydedilen raporda, "İşletmenin mal kabul bölümü girişine göre yaklaşık 15 metre mesafede yanmaya dayalı ağır tahribatın ve deformasyonun oluştuğu gözlemlenmiştir. Bu alanda yapılan detaylı incelemede ise tadilat amacıyla kullanılan ve prize takılı halde bulunan elektrikli kaynak makinesi, elektrikli metal kesme motoru ve benzeri elektrikli ev aletleri, ayrıca muhtelif sayıda sanayi tipi oksijen tüplerinin bulunduğu gözlemlenmiştir. Belirtilen el aletlerinin tadilat çalışması yapılan işletme dahilinde çeşitli noktalarda olduğu da görülmüştür." ifadelerine yer verildi.

İşletmedeki güvenlik kamera kayıtlarında yangının 2 Nisan'da saat 12.44'te başladığı bildirilen raporda, şu tespitlerde bulunuldu:

"Mal kabul giriş kapısından yaklaşık 15 metre mesafede sahneye geçişte ve sağ tarafta bulunan localara çıkış alanında yapılan kaynak çalışması sırasında elektrikli kaynak makinesinden çıkan kıvılcımların kolay yanıcı nitelikteki malzemeleri (ses yalıtım, izolasyon ve döşeme malzemeleri ve benzeri) tutuşturmasıyla yangın olayının başladığı, hızla gelişerek çevresine yayıldığı gözlemlenmiştir. Çalışanların portatif yangın söndürme cihazları ile (kuru kimyevi toz) yangını söndürmeye çalıştıkları görülmüştür. Yangının hızla büyümesi ve yayılması esnasında işletme dahilinde yoğun duman oluştuğu ve elektriğin kesildiği anlaşılmıştır. İş yeri dahilinde acil durum aydınlatmalarının, yönlendirme levhalarının olmadığı, mevcut sprinkler söndürme sistemi ve yangın dolaplarının çalışmadığı tespit edilmiştir. Tüm çalışmalarımız sonucunda yangın tarafımızca söndürülmüş olup kurtarma faaliyetlerimiz kapsamında eğlence merkezi dahilindeki farklı noktalarda hareketsiz yatar vaziyette bulunan kişiler, tarafımızca bulundukları yerden dış alana çıkartılarak sağlık ekiplerine teslim edilmiştir."

16ISTIKLAL-04.qxp_Layout 1 15.04.2024 11:10 Page 1

SINAVA DOĞRU…

EKREM ÇULFA

DEĞERLİ okurum ve takipçim, malum ülkemiz sınav maratonlarının at yarışları gibi kıyasıya rekabetin olduğu bir ülke. Ancak burun farkıyla bir soruyla ipi göğüsleyenlerin finiş çizgisini geçenlerin kazandığı bir sınav sezonu algısı var.

Öncelikle sınav nedir? sorusunun cevabını öğrenelim;

Sınav, genellikle öğrencilerin bilgi, beceri veya yeteneklerini değerlendirmek amacıyla yapılan bir değerlendirme sürecidir. Genellikle belirli bir süre içinde öğrencilere sorular sorulur ve yanıtlarının değerlendirilmesiyle bir puan veya derecelendirme verilir.

Sınavların psikolojik, pedagojik, sosyolojik, psikiyatrik, nörolojik, ekonomik ve biyolojik faydaları nelerdir?

Sınavlar, eğitim ve toplumun birçok farklı boyutunda önemli etkilere sahiptir ve pek çok faydaları vardır.

İşte sınavların bazı disiplinlere yönelik faydaları:

Psikolojik Faydaları: Sınavlar, öğrencilere hedef belirleme, zaman yönetimi, stresle başa çıkma ve öz disiplin gibi becerileri geliştirme fırsatı sunar. Sınavlara hazırlanırken, öğrenciler kendi öğrenme süreçlerini gözden geçirir ve motivasyonlarını artırır.

Pedagojik Faydaları: Sınavlar, öğretmenlere öğrencilerin öğrenme düzeylerini değerlendirme ve öğretim sürecini yönlendirme imkanı sağlar. Sınav sonuçları, öğrencilerin güçlü ve zayıf yönlerini belirlemeye yardımcı olarak öğretim stratejilerinin ayarlanmasına katkıda bulunabilir.

Sosyolojik Faydaları: Sınavlar, toplumun eğitim sistemi ve iş gücüne hazırlık sürecinin bir parçasıdır. Sınav sonuçları, öğrencilerin gelecekteki meslek seçimlerini etkileyebilir ve toplumun belirli becerilere veya bilgiye ihtiyaç duyduğu alanları belirlemeye yardımcı olabilir.

Psikiyatrik Faydaları: Sınavlar, öğrencilerin özgüvenlerini artırabilir ve başarı hissi sağlayabilir. Bununla birlikte, bazı öğrenciler için sınav stresi veya kaygısı ortaya çıkabilir. Bu durumlar, öğrencilerin stresle başa çıkma becerilerini geliştirmek ve duygusal sağlıklarını desteklemek için fırsatlar sunabilir.

Nörolojik Faydaları: Sınavlar, öğrencilerin bilişsel yeteneklerini kullanmalarını sağlar. Sorulara yanıt verme, analitik düşünme, problem çözme ve hafıza gibi bilişsel işlevleri teşvik eder.

Ekonomik Faydaları: Sınav sonuçları, işverenlerin iş başvurularını değerlendirmelerinde bir kriter olarak kullanılabilir. Nitelikli çalışanların seçilmesine yardımcı olması ve yetkinliklerin belirlenmesi, iş piyasasında uyum ve verimliliği artırabilir.

Biyolojik Faydaları: Sınavlar, öğrencilerin öğrenme süreçlerini teşvik ederken beyin aktivitesini artırabilir. Öğrenme ve bilgi işlem süreçlerinin beyindeki sinaptik bağlantıları güçlendirebileceği düşünülmektedir.

Ancak, sınavların bazı olumsuz etkileri de olabilir. Öğrenciler arasında rekabetin artması, stres veya haksızlık hissi gibi bazı sorunlara yol açabilir. Bu nedenle, sınavların adil ve dengeli bir şekilde uygulanması ve öğrencilerin psikolojik ihtiyaçlarının gözetilmesi önemlidir. Gerekirse öğrenciler ve öğrenci yakınları, sınav süreci gibi zorlu süreç ve dönemeçlerde profesyonel yardım almaları gerekmektedir.

Sınava hazırlanan öğrencilere; ebeveynler, diğer aile bireyleri, öğretmenler, okul idarecileri, arkadaşları, öğrenci koçları, yaşam koçları ve sınav koçları nasıl davranmalı?

Sınava hazırlanan öğrencilere destek verecek kişilerin tutumu büyük önem taşır.

Ebeveynler, öğrencilerini sürekli baskı altında bırakmamalı, güven vermeli ve streslerini azaltmaya yardımcı olmalıdır.

Diğer aile bireyleri öğrencinin ihtiyaç duyabileceği eğlenceli aktivitelere zaman ayırmaya özen göstermelidir.

Öğretmenler öğrencileriyle birebir ilgilenmeli, sorularını cevaplamalı ve motivasyonlarını yüksek tutmalıdır.

Okul idarecileri sınav stresini hafifletecek etkinlikler düzenlemeli, öğrencileri desteklemelidir.

Arkadaşları öğrencilere moral ve motivasyon sağlamalı, boş zamanları beraber değerlendirmelidir.

Koçlar öğrencilerin zayıf yönlerini tespit edip çalışma planı oluşturmalı, sınav sürecini yönetmelidir.

Stres yönetimi ve rahatlama teknikleri öğretmelidir.

Başarının arkasındaki en önemli unsurlardan biri destekleyici çevredir. Bu kişiler öğrencileri sevgi ve anlayışla destekledikçe, başarı ihtimali artacaktır. Öğrenciler ve öğrenci yakınları, sınav süreci gibi zorlu süreç ve dönemeçlerde profesyonel yardım almaları gerekmektedir.

Sınava hazırlanan öğrencilere; ebeveynler, diğer aile bireyleri, öğretmenler, okul idarecileri, arkadaşları, öğrenci koçları, yaşam koçları ve sınav koçları neler yapmalı? Neler yapmamalı?

Sınava hazırlanan öğrencilere destek veren kişilerin yapması ve yapmaması gerekenler şunlardır:

Neler yapılmalı ?:

Öğrenciyi motive edip güven aşılamak,

Stres kaynaklarını belirlemek ve yönetmek için destek vermek,

Ders programını ve çalışma planını beraber belirlemek,

Bolca dinlenme ve eğlencenin önemini anlatmak,

Deneme sınavı sonuçlarını değerlendirerek geri bildirimde bulunmak,

Beslenme ve uyku düzenine özen gösterilmesini sağlamak.

Neler yapılmamalı ?:

Öğrenciyi sürekli eleştirmek ve baskı altında tutmak,

Sorunları görmezden gelmek ve çözüm üretmemek,

Çalışma programına uymaması durumunda cezalandırmak,

Arkadaş ortamını kısıtlamak,

Sınav kaygısını artıracak telkinlerde bulunmak,

Öğrencinin duygularıyla ilgilenmemek.

Sınav ve eğitim öğretim sürecinde öğrenciye desteği sağlayan kişilerin tutum ve davranışları çok önemlidir. Olumlu yaklaşım ve iletişim süreci boyunca öğrencilerin gerçek potansiyellerini ortaya çıkarmalarına yardımcı olur.

Sınava hazırlanan öğrenciler neler yapmalı? Neler yapmamalı?

Sınava hazırlanan öğrencilerin kendilerine yönelik olarak yapması ve yapmaması gerekenler şunlardır:

Neler yapmalılar ?:

Çalışma planına uygun çalışarak zamanı iyi kullanmak,

Dinlenme ve eğlenceden vazgeçmemek, stresle başa çıkmak için nefes ve gevşeme tekniklerini kullanmak,

Deneme sınavlarına çok çalışarak zayıf yönlerini tespit etmek,

Yardım istedikleri konularda öğretmenleriyle iletişim halinde olmak,

Düzenli beslenip uyumaya özen göstermek.

Neler yapmamalılar?:

Çok fazla şımarmak ve boş zamanları yönetememek,

Stres altında kalıp kaygı duymaya başlamak,

Arkadaş ortamından tamamen kopmak,

Uyku düzenini bozmak,

Ödevleri son güne bırakmak.

Sınava odaklanmış, ancak dengeli bir yaşam sürdüren öğrenciler başarıyı yakalamak için daha hazır olurlar. Sağlıklı alışkanlıklar edinmeleri ve destekleyicilerinden yardım almaları önem taşır.

Ancak gerekirse öğrenciler ve öğrenci yakınları, sınav süreci gibi zorlu süreç ve dönemeçlerde profesyonel yardım almaları gerekmektedir.

Hey anam be, biz ne sınavlar gördük geçirdik !!!…

Hayat yolcuğunda hepinize başarı ve mutluluklar diliyorum…

Libya'da istikrar uluslararası toplumu bağlı

10 Mart'ta Kahire'de gerçekleşen toplantı, sonuç bildirgesi ve alınan kararlar itibarıyla Libya'daki siyasi dengeleri derinden etkileme potansiyeline sahip

ORSAM Kuzey Afrika Çalışmaları Uzmanı Fuat Emir Şefkatli, Kahire'de Libya'nın siyasi geleceğine ve seçimlerine yönelik gerçekleşen toplantıyı AA Analiz için kaleme aldı.

***

2021 yılında ertelenen başkanlık ve parlamento seçimlerinin ardından siyasi belirsizliğin hakim olduğu Libya'da sular durulmuyor. Daha önce ülkenin doğusunda Fethi Başağa öncülüğünde kurulan paralel hükümet ve takip eden süreçte Trablus ve çevresinde faaliyet gösteren milis gruplardan kaynaklı çatışmalar, Kuzey Afrika ülkesi Libya'da askeri ve siyasi dinamiklerin ne ölçüde kırılgan olduğunu yansıttı. Bu kırılgan atmosfer içinde ülkenin 2 farklı yasama meclisi, seçimlerin gerçekleşmesine yönelik bir hukuki altyapı oluşturmaya çalıştılar. Ancak yaklaşık 2 yıldır Akile Salih liderliğindeki parlamento ve Muhammed Takala liderliğindeki Devlet Yüksek Konseyi (DYK) öncülüğünde yürütülen süreç, oldukça ağır ilerleyerek somut çıktılar üretme noktasında yetersiz kaldı. Bu arka plan dahilinde, 10 Mart'ta Arap ligi Genel Sekreteri Ahmed Ebu Gayt'ın davetiyle Kahire'de gerçekleşen toplantı, sonuç bildirgesi ve alınan kararlar itibarıyla Libya'daki siyasi dengeleri derinden etkileme potansiyeline sahip.

Akile Salih ve Muhammed Takala'nın yanı sıra Başkanlık Konseyi Başkanı Muhammed Menfi'nin katıldığı toplantıların, esas olarak taraflar arası görüş ayrılıklarını giderme ve seçimlere yönelik engelleri aşma amaçlarını taşıdığı söylenebilir. Ancak toplantılara Ulusal Birlik Hükümeti (UBH) Başbakanı Abdulhamid Dibeybe'nin katılmamış olması, kendisine karşı kurulan cepheyi de gözler önüne serdi. Öyle ki toplantılarda, seçim sürecine öncülük etmek ve gerekli düzenlemeleri sağlamakla görevli bir geçiş hükümetinin kurulması kararlaştırıldı. Bu tutum, Başbakan Dibeybe'nin meşruiyetini ciddi ölçüde sorgulamakla beraber Libya'da güç paylaşımına dayalı dengenin Dibeybe aleyhine bozulduğuna da işaret ediyor. Ancak buna karşılık toplantılarda somut bir anlaşmadan söz edilemiyor. Dolayısıyla bu tablonun Başbakan Dibeybe'ye belli ölçüde esneklik alanı ve zaman kazandırdığı söylenebilir. Toplantı sonuç bildirgesinin öne çıkan bir diğer tarafı ise, uzlaşının başarılı olması adına Birleşmiş Milletler Libya Destek Misyonu (UNSMIL) ve uluslararası topluluğun desteğinin talep ediliyor olmasıdır. 2023 yılının aralık ayında Güvenlik Konseyi, rakip hükümetler arası devam eden siyasi çıkmazın ve seçim belirsizliğinin Libya'nın siyasi, askeri ve ekonomik istikrarsızlığının itici gücü olduğunu açıkladı. Bununla beraber Amerika Birleşik Devletleri (ABD) ve Batılı ülkeler, 2022 yılının şubat ayından itibaren yeniden artan gerilimlerin ve buna bağlı olarak ortaya çıkan petrol blokajlarının yalnız Libya için değil küresel enerji piyasası için de açacağı sorunlara vurgu yaptılar. Bundan hareketle Batılı aktörler nezdinde kurulacak yeni yapı, geçici de olsa Libya'daki çok kutuplu ve çok aktörlü denklemi görece birleştiren bir hamle şeklinde yorumlanabilir.

Öte yandan toplantılarda alınan kararlardan bir diğeri, DYK ve Parlamento tarafından oluşturulan 6+6 Komitesinin görüşmelerde varılan konsensüs temelinde teknik komiteler oluşturması ve mevcut anayasaya aykırı tartışmalı noktaların çözüme varılmasıdır. Batı ve doğu merkezli 2 yasama organının etkileşimlerini artırması, Libya'daki kurumların birleştirilmesi açısından olumlu sinyaller verse de DYK'nın daha aktif biçimde karar alma süreçlerine dahil edilmesi ve Trablus'un temsilcisi şeklinde lanse edilmesi Başbakan Dibeybe ve UBH'yi saf dışı bırakmaya yönelik bir stratejinin parçası olarak okunabilir. Böyle bir tablo, en çok doğudaki milis güçlerin lideri Halife Hafter ve parlamento başta olmak üzere doğuda güçlü bir nüfuz alanına sahip Mısır'ın çıkarlarıyla doğru orantılı ilerleyecektir. Yakın geçmişte Libya'nın eski İçişleri Bakanı ve Mısrata kökenli Fethi Başağa'nın siyasi sahneye sürülmesi de benzer ortak aklın bir ürünüydü. Bu noktada, Hafter ve parlamento etrafında şekillenen doğu bölgesinin homojen yapısına nazaran batının kendi içindeki siyasi ayrışmaların daha fazla öne çıktığını söylemek mümkündür.

İLERİYE DÖNÜK BEKLENTİLER

Başbakan Dibeybe'nin seçildiği 2021 Şubat ayındaki Libya Siyasi Diyalog Forumu (LSDF) da Libya'daki istikrarsızlığı ve kronik sorunları, halk tabanlı seçimlere gidilmeksizin çözmeye çalışan bir mekanizmanın sonucuydu. Kısa süreliğine taraflar arası derin ayrılıklar rafa kaldırılsa da zaman içinde çatışan çıkar ve fikirler sonucunda daha büyük bir yıkımla karşı karşıya kalındı. Dönemin gergin siyasi atmosferinin bir yansıması olarak Trablus ve çevresinde yaşanan çatışmalar, Libya'da milis grupların siyasete ne ölçüde yön verdiğini göstermesi bakımından önemlidir. Kahire'deki son görüşmelerin de "kazananlar" ve "kaybedenler" yaratacağı düşünüldüğünde benzer senaryoların ihtimal dahilinde olduğu söylenebilir. Yeni kurulabilecek hükümet statükoyu korumaya, "dışarıda kalanlar" ise sisteme ya da herhangi bir güç paylaşımına dahil olmak isteyeceklerdir. Bu mücadele içinde seçimlerin adil ve şeffaf bir ortamda gerçekleşmesi pek olası gözükmüyor.

Bu doğrultuda, Libya'daki siyasi çözümün sürdürülebilir sonuçlara ulaşması açısından katılıma yoğun önem verilmesi gerekiyor. Toplantının katılımcılarına bakıldığında 2015 Libya Siyasi Anlaşmasından (LSA) kaynaklı görev ve yetki süresi dolan yasama meclisleri ve yine LSDF sonucu oluşturulan bir Başkanlık Konseyi görülüyor. Dolayısıyla Başbakan Dibeybe'ye atfedilen meşruiyet sorununu bugün Libya'daki pek çok aktör ve kurumla ilişkilendirmek mümkün hale geliyor. Bu durum politize olmuş yerel dinamiklerin ötesinde, demokratik geçiş sürecinin güçlü bir uluslararası toplumun desteğine ihtiyaç duyduğunu gösteriyor. Bu anlamda UNSMIL ve Senegalli Diplomat Abdoulaye Bathily'nin yerel sahiplik ilkesi ışığında geçiş sürecine daha fazla angaje olması ve müzakerenin bir parçası olan kurumlar üzerindeki baskısını artırması gerekiyor. Aksi takdirde Libya'daki anayasal tartışmalar ve milis grupların dar ajandaları, seçimlere giden yolda kazanılan edinimleri yeniden baltalayacaktır.

[Fuat Emir Şefkatli, ORSAM Kuzey Afrika Çalışmaları Uzmanıdır.]

Mart ayı bütçe uygulama sonuçları açıklandı

Türkiye'nin merkezi yönetim bütçe gelirleri martta 483 milyar 842 milyon lira, giderleri 692 milyar 807 milyon lira oldu.Hazine ve Maliye Bakanlığı, mart ayına ilişkin bütçe uygulama sonuçlarını açıkladı.

Buna göre, martta bütçe gelirleri, geçen yılın aynı ayına kıyasla yüzde 68,7 artarak 483 milyar 842 milyon liraya, bütçe giderleri de yüzde 107,4 artışla 692 milyar 807 milyon liraya ulaştı.Ocak-mart döneminde ise bütçe gelirleri geçen yılın aynı dönemine kıyasla yüzde 106 yükselerek 1 trilyon 637 milyar 198 milyon liraya çıktı. Bütçe giderleri de aynı dönemde yüzde 105,9 artarak 2 trilyon 150 milyar 680 milyon lirayı buldu.

Böylece merkezi yönetim bütçesinde martta 208 milyar 965 milyon lira, ocak-mart döneminde de 513 milyar 482 milyon lira açık oluştu.

Merkezi yönetim bütçe giderleri Mart 2023'te 334 milyar 44 milyon lira iken bu yılın aynı ayında yüzde 107,4 artışla 692 milyar 807 milyon liraya yükseldi. Böylece 2024'te merkezi yönetim bütçe giderleri için öngörülen 11 trilyon 89 milyar 37 milyon lira ödeneğin yüzde 6,2'si kullanılmış oldu.

Faiz dışı açık, geçen yıl martta 2 milyar 148 milyon lirayken, bu yılın aynı ayında 134 milyar 412 milyon lira olarak gerçekleşti.

Faiz hariç bütçe giderleri, geçen yılın aynı ayına göre yüzde 114 artarak 618 milyar 254 milyon liraya yükseldi. Faiz hariç giderlerin bütçe ödeneklerine göre gerçekleşme oranı ise 2023'ün aynı ayında yüzde 5,8 iken geçen ay yüzde 6,3 olarak hesaplandı.

Martta personel giderleri, geçen yılın aynı ayına göre yüzde 135,3 artarak 203 milyar 941 milyon lira oldu. Personel giderleri için bütçede öngörülen 2 trilyon 553 milyar 495 milyon lira ödeneğin yüzde 8'i kullanıldı.

Sosyal güvenlik kurumlarına devlet primi giderleri, martta geçen yılın aynı ayına göre yüzde 88,3 artışla 25 milyar 922 milyon liraya yükseldi ve bütçede öngörülen 312 milyar 451 milyon lira ödeneğin yüzde 8,3'ü kullanılmış oldu.

Söz konusu dönemde, mal ve hizmet alım giderleri için bütçede öngörülen 679 milyar 766 milyon lira ödeneğin yüzde 7,2'si harcandı. Martta yüzde 73,5 artışla 48 milyar 819 milyon lira mal ve hizmet alımı gideri gerçekleşti.

Cari transferler martta, geçen yılın aynı ayına göre yüzde 107,1 artarak 258 milyar 217 milyon lira oldu. Bütçede öngörülen 4 trilyon 266 milyar 709 milyon lira ödeneğin yüzde 6,1'i kullanıldı.

Martta 44 milyar 780 milyon lira sermaye gideri gerçekleşirken sermaye transferi 2 milyar 960 milyon lira oldu. Borç verme giderleri ise 33 milyar 617 milyon lira olarak hesaplandı. Faiz giderleri geçen yılın aynı ayına göre yüzde 65,4 artışla 74 milyar 553 milyon liraya ulaştı.

Bütçe gelirleri

Merkezi yönetim bütçe gelirleri, geçen yılın mart ayında 286 milyar 821 milyon lira iken geçen ay yüzde 68,7 artarak 483 milyar 842 milyon liraya yükseldi. Bütçe tahminine göre bütçe gelirlerinin mart ayı gerçekleşme oranı 2023'te yüzde 5,8 iken geçen ay yüzde 5,7 oldu.

Vergi gelirleri tahsilatı, geçen ay Mart 2023'e göre yüzde 111,7 artarak 420 milyar 468 milyon liraya çıktı. Vergi gelirlerinin bütçe tahminine göre gerçekleşme oranı ise 2023'te yüzde 4,7 iken geçen ay yüzde 5,7 olarak hesaplandı.

Genel bütçe vergi dışı diğer gelirleri yüzde 36,4 azalışla 50 milyar 593 milyon liraya geriledi. Özel bütçeli idarelerin öz gelirleri 10 milyar 611 milyon lira, düzenleyici ve denetleyici kurumların gelirleri 2 milyar 170 milyon lira olarak kaydedildi.

Vergi türleri itibarıyla martta geçen yılın aynı ayına göre gelir vergisi yüzde 111,9, kurumlar vergisi yüzde 252,4, dahilde alınan katma değer vergisi yüzde 491,7, özel tüketim vergisi yüzde 102,2, banka ve sigorta muameleleri vergisi yüzde 222, ithalde alınan katma değer vergisi yüzde 74,5, damga vergisi yüzde 82,2, harçlar yüzde 44,7, diğer vergiler tahsilatı yüzde 79,6 arttı.

Ocak-mart dönemi gerçekleşmeleri

Merkezi yönetim bütçe giderleri Ocak-Mart 2023 döneminde 1 trilyon 44 milyar 753 milyon lira iken bu yılın aynı döneminde yüzde 105,9 artışla 2 trilyon 150 milyar 680 milyon liraya yükseldi. Böylelikle 2024'te merkezi yönetim bütçe giderleri için öngörülen 11 trilyon 89 milyar 37 milyon lira ödeneğin yüzde 19,4'ü kullanılmış oldu.

Faiz hariç bütçe giderleri, ocak-mart döneminde geçen yılın aynı dönemine kıyasla yüzde 101,3 artarak 1 trilyon 900 milyar 204 milyon liraya çıktı. Faiz hariç giderlerin bütçe ödeneklerine göre gerçekleşme oranı yüzde 19,3 olarak hesaplandı.

Personel giderleri, söz konusu dönemde yüzde 142 artışla 664 milyar 320 milyon lira olurken personel giderleri için bütçede öngörülen 2 trilyon 553 milyar 495 milyon lira ödeneğin yüzde 26'sı kullanıldı.Sosyal güvenlik kurumlarına devlet primi giderleri, bu dönemde geçen yılın aynı dönemine kıyasla yüzde 90,3 artarak 81 milyar 510 milyon liraya yükseldi ve bütçede öngörülen 312 milyar 451 milyon lira ödeneğin yüzde 26,1'i kullanılmış oldu.

Ocak-mart döneminde mal ve hizmet alım giderleri için bütçede öngörülen 679 milyar 766 milyon lira ödeneğin yüzde 17,5'i harcandı. Bu dönemde yüzde 67,7 yükselişle 118 milyar 734 milyon lira mal ve hizmet alımı gideri gerçekleşti. Cari transferler yüzde 80,1 artarak 837 milyar 168 milyon lira oldu. Bütçede öngörülen 4 trilyon 266 milyar 709 milyon lira ödeneğin yüzde 19,6'sı kullanıldı.

Söz konusu dönemde 95 milyar 576 milyon lira sermaye gideri, 5 milyar 54 milyon lira sermaye transferi yapıldı. Borç verme giderleri ise 97 milyar 843 milyon lira olarak hesaplandı. Faiz giderleri yüzde 148,8 artarak 250 milyar 476 milyon lira oldu.

Merkezi yönetim bütçe gelirleri ise geçen yılın ocak-mart döneminde 794 milyar 728 milyon lira iken bu yılın aynı döneminde yüzde 106 artışla 1 trilyon 637 milyar 198 milyon liraya çıktı. Bütçe tahminine göre, bütçe gelirlerinin ocak-mart dönemi gerçekleşme oranı 2023'te yüzde 16,1 iken bu yılın aynı döneminde yüzde 19,4'e yükseldi.

Vergi gelirleri tahsilatı, söz konusu dönemde geçen yılın ocak-mart dönemine göre yüzde 113 artarak 1 trilyon 343 milyar 960 milyon liraya ulaştı. Vergi gelirlerinin bütçe tahminine göre gerçekleşme oranı ise yüzde 18,1 olarak kayıtlara geçti.

Genel bütçe vergi dışı diğer gelirleri de yüzde 74,4 artarak 233 milyar 929 milyon liraya çıktı. Özel bütçeli idarelerin öz gelirleri 42 milyar 889 milyon lira, düzenleyici ve denetleyici kurumların gelirleri 16 milyar 420 milyon lira olarak belirlendi.Vergi türleri itibarıyla ocak-mart döneminde geçen yılın aynı dönemine göre gelir vergisi yüzde 119,8, kurumlar vergisi yüzde 85,3, dahilde alınan katma değer vergisi yüzde 215,6, özel tüketim vergisi yüzde 109,3, banka ve sigorta muameleleri vergisi yüzde 194,6, ithalde alınan katma değer vergisi yüzde 80,3, damga vergisi yüzde 85,1, harçlar yüzde 76,4 ve diğer vergi gelirleri yüzde 79,6 arttı.

İran'ın İsrail'e yönelik saldırısıyla varlık fiyatlarında oynaklık arttı

İran'ın hafta sonu İsrail'e misilleme amaçlı saldırısının daha geniş bir bölgesel çatışma korkusunu artırması ve yatırımcılarının risk iştahını düşürmesiyle varlık fiyatlarındaki oynaklık arttı.

İran'ın hafta sonu İsrail'e yüzlerce kamikaze insansız hava aracı, balistik ve seyir füzesiyle saldırması dünya genelinde fiyatlamaları zorlaştırdı.

Küresel pay piyasalarında aylardır devam eden yükseliş eğilimine karşın ABD'de enflasyonun beklentilerin üzerinde gerçekleşmesiyle satış baskısı artarken, Orta Doğu'da çatışmaların genişlemesi de risk algısının önemli derecede güçlenmesine neden oldu.

Buna göre, 7/24 esasıyla çalışan kripto para piyasalarında ciddi değer kayıpları görülürken, Bitcoin'in fiyatı bir ara yüzde 10'dan fazla gerileyerek 60 bin 600 dolara kadar indi.

Güvenli liman varlıklardan altına olan talep güçlü kalmayı sürdürüyor

İran'ın İsrail'e yönelik saldırısı sonrası haftanın ilk işlem gününde güvenli liman varlıklardan altının ons fiyatı cuma günkü kapanışa göre yüzde 1'den fazla artarak 2 bin 373 dolara kadar yükseldikten sonra saat 11.00 itibarıyla 2 bin 352 dolar seviyesinde dengelendi.

12 Nisan'da 2 bin 432 doları aşarak rekor tazeleyen altının ons fiyatı, bu seviyeden gelen satış baskısıyla günü yüzde 1,2 azalışla 2 bin 344 dolardan tamamlamıştı.

Analistler, İran'ın İsrail'e misilleme amaçlı saldırısının ardından İsrail'in buna cevap verebileceği ve tansiyonun yeniden yükselebileceği endişelerinin hala yatırımcıların kararları üzerinde etkili olduğunu ifade etti.

Bitcoin 30 dakikada yüzde 10 değer kaybetti

Orta Doğu'da İran'ın saldırı haberlerinin geldiği sırada açık olan kripto para piyasalarında sert düşüşler kayıtlara geçerken, en büyük kripto para birimi Bitcoin'in fiyatı, 30 dakika içinde yüzde 10 düştü. Saldırılar resmi olarak teyit edildiğinde Bitcoin, 62 bin doların altında işlem görüyordu.

Bununla birlikte, İran'ın saldırının şimdilik yeterli olduğunu bildirmesi ve ABD'nin İsrail'in kendilerine bölgede gerginliği tırmandıracak adımlar atmayacağı garantisi verdiğini açıklaması risk algısının sınırlı da olsa gerilemesini sağladı.

Söz konusu gelişmelerin ardından Bitcoin'in fiyatı 66 bin dolar üzerinde dengelendi.

Tüm zamanların en yüksek seviyesini 14 Mart'ta 73 bin 750 dolarla kaydeden Bitcoin'in fiyatındaki bir aylık düşüş yüzde 12'i aşarken, piyasa değeri bakımından 2'nci sırada yer alan Ethereum'un fiyatı da Tahran'ın saldırıları sonrası yüzde 10 değer kaybederek 3 bin doların altına indi. Ethereum'un fiyatı TSİ 11.00 itibarıyla 3 bin 245 dolardan işlem görüyor.

Petrol fiyatları ve Hürmüz Boğazı

İran Devrim Muhafızları'nın cumartesi günü İsrailli bir iş insanıyla bağlantılı bir yük gemisini alıkoymasına yönelik haberlerin ardından İran'ın Hürmüz Boğazı'nı gemi trafiğine kapatabileceği yönündeki endişeler artarken, söz konusu tansiyonun bir süre petrolde fiyatlamaları zorlaştırabileceği ifade ediliyor.

Analistler, bölgedeki durumun ne kadar tırmanacağın henüz belli olmadığını belirterek, yatırımcılar için risk primlerinin yükselebileceğini kaydetti.

Orta Doğu'daki istikrarsızlığın petrol ve gaz fiyatlarını olumsuz yönde etkileyebilecek potansiyel bir durum olduğunu vurgulayan analistler, İsrail'in Tahran'ın saldırısına vereceği cevabın petrol fiyatları, altın, hisse senetleri ve kripto piyasalarında önemli etkisinin olabileceğini bildirdi.

Öte yandan, risk algınsın sınırlı da olsa yatışması ve ABD'nin petrol stoklarında beklenenin üzerinde artış gerçekleşmesi sonrası Brent petrolün varil fiyatı yeni haftada yüzde 0,8 azalışla 88,8 dolardan işlem görüyor.

Küresel pay piyasaları

Haftanın ilk işlem gününde Asya'da Çin hariç satış ağırlıklı bir seyir izlenirken, Avrupa'da İngiltere hariç yükseliş eğilimi öne çıkıyor. ABD'de ise endeks vadeli kontratlar, yeni haftaya pozitif bir seyirle başladı.

Yurt içinde güne düşüşle başlayan Borsa İstanbul'da BIST 100 endeksi 9.682,70 puana kadar gerilemesinin ardından kayıplarını telafi etti ve şu sıralarda önceki kapanışın hemen üzerinde 9.815 puanda bulunuyor.

İran-İsrail gerilimi

İsrail, İran'ın Şam'daki konsolosluk binasına 1 Nisan'da hava saldırısı düzenlemişti. Saldırıda, İran Devrim Muhafızları Ordusundan 2'si general rütbesinde toplam 7 kişi ölmüştü.

İran, İsrail'in konsolosluk saldırısının ülkesinin topraklarına saldırı anlamına geldiğini ve misillemede bulunacaklarını duyurmuştu.

İsrail de İran'ın saldırılarına karşılık vereceğini bildirmişti.

İran 13 Nisan'da İsrail'e yüzlerce kamikaze insansız hava aracı, balistik ve seyir füzesiyle saldırı başlatmış, bazı askeri hedeflerin vurulduğunu açıklamıştı.

İsrail ise saldırıların çoğunun hava savunma sistemlerince önlendiğini ancak güneydeki bir askeri üsse füze isabet ettiğini belirtmişti.

İstanbul Havalimanı, Avrupa'nın en yoğun havalimanı oldu

Avrupa Hava Seyrüsefer Güvenliği Teşkilatının (EUROCONTROL) 1-7 Nisan dönemine ilişkin "Avrupa Havacılık Raporu" yayınlandı.

Raporda, İstanbul Havalimanı, bu dönemde günlük ortalama 1412 uçuşla Avrupa'nın en yoğun havalimanları arasında ilk sırada yer aldı.İstanbul Havalimanı'nı günlük 1326 uçuşla Amsterdam Schiphol, 1293 uçuşla Londra Heathrow havalimanları takip etti.

Hazine yarın 3 tahvil ihalesi ve 1 kira sertifikası satışı yapacak

Bakanlığın yayımladığı iç borç ihraç takvimine göre, yarınki ilk ihalede 2 yıl (728 gün) vadeli 6 ayda bir kira ödemeli kira sertifikasının doğrudan satışına imza atılacak.

Aynı gün gerçekleştirilecek ikinci ihalede, 4 yıl (1372 gün) vadeli, 3 ayda bir kupon ödemeli Türk lirası gecelik referans faiz oranına (TLREF) endeksli devlet tahvilinin yeniden ihracı yapılacak.

Üçüncü ihalede, 5 yıl (1666 gün) vadeli, 6 ayda bir kupon ödemeli sabit kuponlu devlet tahvili yeniden ihraç edilecek.

Dördüncü ihalede ise 5 yıl (1764 gün) vadeli, 6 ayda bir kupon ödemeli TÜFE'ye endeksli devlet tahvilinin yeniden ihracı olacak.

Türkiye'ye en fazla turist komşu ülkelerden

Turizm Haftası dolayısıyla AA muhabirinin Kültür ve Turizm Bakanlığının turizm istatistiklerinden derlediği verilere göre, Türkiye'ye 2023'te gelen yurt dışı ziyaretçi sayısı 56 milyon 693 bin 837 oldu. Bu ziyaretçilerin 49 milyon 209 bin 180'i yabancı, 7 milyon 484 bin 657'i "yurt dışı ikametli vatandaş" ziyaretçilerden oluştu.

Sınır-giriş çıkış istatistiklerine göre, Türkiye Ocak 2024'te 2 milyon 47 bin 27, şubat ayında 2 milyon 294 bin 579 yabancı ziyaretçiyi ağırladı. Geçen yılın aynı döneminde 3 milyon 876 bin 381 yabancı ziyaretçi Türkiye'ye giriş yapmıştı.Bu verilere göre, bu yılın Ocak-Şubat döneminde Türkiye'yi ziyaret eden yabancı sayısı geçen yılın aynı dönemine göre yüzde 12 artarak, 4 milyon 341 bin 606 oldu.

2023'te ve 2024'ün ilk 2 ayında, Türkiye'yi ziyaret eden turist sayısı toplam 61 milyon 35 bin 443 olarak tespit edildi.

Yılın ilk iki ayında en çok İran'dan turist geldi

Türkiye'ye ocak ve şubat ayında en çok ziyaretçi gönderen ülke, 437 bin 905 kişi ile İran oldu. İran'ı 433 bin 654 kişi ile Rusya, 345 bin 301 kişi ile Bulgaristan takip etti. Bulgaristan'ı sırasıyla Almanya ve Gürcistan izledi.

Türkiye'ye gelen ziyaretçilerin ülkeye giriş yaptıkları iller sıralamasında ise İstanbul ilk sırada yer aldı. İstanbul'u sırasıyla Edirne, Antalya, Artvin ve Ağrı takip etti.

Turizm geliri arttı

Türkiye'de salgın koşulları nedeniyle turizm gelirinde düşüş olurken, 2021'den sonra turizm sektörü toparlanmaya başladı.

2022'deki turizm geliri 46 milyar 477 milyon 871 bin dolar olurken, geçen yıl bu rakam 54 milyar 315 milyon 542 bin dolara ulaştı. Kültür ve Turizm Bakanı Mehmet Nuri Ersoy da turizm geliri ile 2023'ün turizmde rekor yılı olduğunu kaydetti.

16ISTIKLAL-06.qxp_Layout 1 15.04.2024 16:09 Page 1

Yabancılar 11 yılda 385 bin konut satın aldı

Son 11 yılda Türkiye'de yabancılar tarafından satın alınan konut sayısı 385 bine ulaştı. Dörtte üçünün yabancıların vatandaşlık hakkı kazanma amacıyla gerçekleştirildiği belirtiliyor. Özellikle Türkiye'den 400 bin dolara konut satın alarak üç yıl bekleyen yabancılar, bu süreç sonunda vatandaşlık hakkını garantileyerek büyük kazançlar sağlıyor

TÜRKİYE'DE yabancıların taşınmaz alımı ve vatandaşlık alma süreci devam ediyor. Yabancı uyruklu bireyler, Türkiye'de gayrimenkul alarak üç yıllık yasal süreyi doldurduktan sonra bu mülkleri fahiş fiyatlarla satışa çıkararak ciddi kazançlar elde ediyorlar. Örneğin, üç yıl önce 400 bin dolara satın alınan evler bugün en az 1-1.5 milyon dolara satılabiliyor. Bu durumun temelleri, 2012 yılında yabancıların taşınmaz alımını ve sonrasında vatandaşlık kazanmalarını kolaylaştıran düzenlemelerle atıldı. Bu süreçte yabancılar, Türkiye'de toplamda 385 bine yakın konut satın aldılar.

DÖRT GAYRİMENKULDEN ÜÇÜ VATANDAŞLIK HAKKI İÇİN

Son yıllarda ise yabancılara satılan dört gayrimenkulün üç adedinin yurttaşlık hakkı kazanma amaçlı olduğu belirtiyor. Cumhuriyet'in haberine göre; yabancıların Türkiye'de taşınmaz satın almasının önündeki sınırlamaları kaldıran ve Mütekabiliyet Yasası olarak bilinen düzenlemenin yürürlüğe girdiği Mayıs 2012'den 2024 Şubat sonuna kadar Türkiye'de yabancılara satılan konut sayısı 384 bin 519' ulaştı. Vatandaşlık için gayrimenkul alımlarında fiyat, Eylül 2018'den itibaren 1 milyon dolardan 250 bine düşürüldü. Yoğun tepkilerin üzerine 13 Haziran 2022'de ise bu miktar 400 bin dolara çıkarıldı. Yabancıya gayrimenkul satışının en yüksek olduğu yıl 67 bin 940 ile 2022 yılı oldu. 2021 yılında ise yabancılar toplamda 58 bin 576 taşınmaz aldı. Ancak geçen yıl yabancıya gayrimenkul satışı 2022 yılına göre neredeyse yarı yarıya azaldı ve 35 bin adet seviyesine geriledi. 2022 yılında toplam konut satışları içinde yabancılara yapılan konut satışının payı yüzde 4.5 iken bu oran 2023'te yüzde 2.9'a düştü.

DEPREM VE DOLAR KONUT ALIMINI AZALTTI

Ancak son dönemlerde, dolar bazında fiyatların yükselmesi, deprem riski, vatandaşlık ve ikamet izni için gerekli limitlerin artırılması gibi nedenlerle yabancıların konut alımında düşüş gözlemleniyor. Özellikle İstanbul'da yabancıların taşınmaz alımlarında bir azalma yaşandığı belirtiliyor. İstanbul Emlakçılar Odası Başkanı Nizameddin Aşa, üç yılını dolduran vatandaşlık başvurusu yapan yabancıların, vatandaşlık almayı garantiledikten sonra satış yaparak büyük karlar elde ettiğini vurguluyor.

RUSLAR BİRİNCİ SIRADA

TÜİK verilerine göre, son yıllarda Türkiye'de en fazla konut alan yabancılar arasında Rusya, İran ve Irak vatandaşları öne çıkıyor. Ancak vatandaşlık alanların sayısı düzenli olarak açıklanmıyor ve bu konuda resmi istatistikler bulunmuyor.

Bahane İsrail ve İran mı?

ARZU ERDOĞRAL

İSRAİL, İran'ın Şam'da bulunan büyükelçiliğini hedef almış, saldırıda, İran Devrim Muhafızları ordusundan ikisi general rütbesinde 7 kişi ölmüştü.

Tahran, konsolosluk saldırısının ülkesinin topraklarına saldırı anlamına geldiğini söyleyerek İsrail'e misillemede bulunacaklarını duyurmuştu.

İran lideri Ayetullah Ali Hamaney, İsrail'e karşı misillemenin meşru müdafaa haline geldiğini savunarak "Gerekli karşılığı vereceğiz. Onları cezalandıracağız" derken İsrail Ordu Sözcüsü Daniel Hagari, tüm olasılıklara karşı tedbir aldıklarını ifade ederek "Savunmanın yanı sıra saldırıya geçmeye de hazırız" şeklinde konuşmuştu.

Kendilerinin de açıkladığı gibi saldırı "kısıtlı ve misilleme amaçlı" oldu.

İnsansız hava aracı ve balistik füzeler kullanılırken saldırıda kullanılanların yüzde 99'u İsrail ve ortaklarının hava savunma sistemleriyle etkisiz hale getirildi. Altyapı hafif hasar aldı. Yalnızca 7 yaşındaki bir kız çocuğu İsrail'in attığı önleme füzesi kaynaklı şarapnelden ağır yaralandı.

Bu arada Rusya ve Çin taraflara itidal çağrısı yaparken Birleşik Krallık, Fransa, Almanya, İtalya, Yunanistan, Polonya, Belçika ve Hollanda İran'ı kınadı.

Kolombiya Cumhurbaşkanı Gustavo Petro "III. Dünya Savaşı'nın eşiğindeyiz." diyerek endişesini dile getirdi. Sebep olarak da "ABD'nin pratik olarak soykırıma destek vermesi dünyayı ateşledi" dedi.

Muhtemel tablonun bize gösterdiği ise İsrail şu an bir misilleme yapmayacak.

"Biden yönetimi, İsrail'e İran saldırısını durdurmanın başlı başına bir zafer olarak görmeye ikna etmeye çalışıyor" ve "Biden, İsrail'in İran'a karşı yapacağı bir karşı saldırıya katılmayacaklarını ve desteklemeyeceklerini Netanyahu'ya iletti." haberleri de İsrail'in misilleme yapmayacağına dair destekler diğer bir unsur!

İran Genelkurmay Başkanı Muhammed Bakıri "İsrail misilleme yaparsa İran'ın yanıtı dün geceden daha büyük olacak" ifadesini kullandı.

Bölgede gerilimin yükselmesini hiçbir zaman memnuniyetle karşılamadıklarını söyleyen İran Dışişleri Bakanı Hüseyin Emir Abdullahiyan, ABD'nin bazı ülkelerin sahasını veya topraklarını Tel Aviv'i savunmak ve desteklemek için kullanması halinde ise 'söz konusu ülkedeki ABD askeri üssünün kaçınılmaz olarak hedef alınacağı' uyarısında bulundu.

İran'da şu an bir saldırının olmayacağını gayet iyi biliyor. Bölgesel bir savaşa henüz yeşil ışık yakılmış değil!

İran halkının gazı alındı. Misilleme yapıldı mı yapıldı hepsi bu!

Bunlar klasik açıklamalar.

Şahsımın burada aklına takılan herkes tarafından görülen bu kısmın haricinde bir konu!

Söylem birliği etmişcesine İsrail ve İran'ın bu sürecinden dolayı Gazze konuşulmadı deniliyor. Hayır çok yanılıyorsunuz. Hiç bahane aramayın. Gazze zaten yeterince konuşulmuyordu. Gündemde olduk olmadık her şey var. Gazze'de açlık, susuzluk, ölüm devam ediyor. Bültenlerde bir haber görebilirsek ne mutlu bize. Gazze çoktan unutuldu. Bir iki günlük olay değil ki bu! Şimdi mi aklınıza geldi. İran'ın misilleme show'unu kimse bahane etmesin. Kaç gün gündemde yer aldı ki!

Bakın Gazze ölüyor. Her gün, her dakika ölüyor. Başka başka gündemleri bırakın. Bir yanınız hep Gazze olsun. Hiçbir şey yapamıyorsanız dualarınız Gazze olsun.

Fakat bugün bahanelerin arkasına sığınma günü değil. Günlerdir Gazze yeterince gündemimizde olmadı!

Her şey çok normalmiş gibi davranıyoruz oysaki İsrail katliamlarını aralıksız sürdürüyor. Hiçbir şey normalleşmedi.

Unutmayın toplumlar neyi görmek isterlerse bizlere onu gösterirler. Toplumsal birlikteliğimiz Gazze olsun ki en azından bu konu gündemdeki yerini koruyabilsin. Onlara bu kadarını çok görmeyelim.

BAKAN FİDAN VE ABD'Lİ MEVKİDAŞI BLİNKEN İSRAİL-İRAN KRİZİNİ GÖRÜŞTÜ:

Sorunun temeli Gazze

İsrail'in İran konsolosluğunu vurması sonrasında İran'dan beklenen saldırı dün gece geldi. Dışişleri Bakanı Fidan, ABD Dışişleri Bakanı Blinken ile bir telefon görüşmesi gerçekleştirdi. Görüşmede İran'ın İsrail'e yönelik misilleme saldırısı sonrasında bölgedeki mevcut durum ele alındı. Fidan, Blinken'a İsrail-İran sorununun temelinde Gazze'deki savaşın yattığını, ateşkes gerektiğini, aksi halde krizin büyüyerek devam edeceğini ifade etti

İSRAİL'İN 1 Nisan'da Şam'daki İran konsolosluğuna saldırısına İran'dan dün gece saatlerinde yanıt geldi. İran, insansız hava araçlarıyla İsrail'e saldırı düzenledi. Dışişleri Bakanı Hakan Fidan ile ABD Dışişleri Bakanı Antony Blinken görüşmesinde İran'ın İsrail'e yönelik misilleme saldırısı sonrasında bölgedeki mevcut durum ele alındı. Bölgedeki krizin tırmanma ve yayılma ihtimalinden endişe duyduğunu vurgulayan Fidan, Türkiye'nin Gazze'deki krizin başlangıcından bu yana bunun bir bölgesel çatışmaya dönüşme riski taşıdığını defalarca belirtmiş olduğuna dikkati çekti.

Sorunun temelinde Gazze'deki savaşın yattığını belirten Fidan, acilen ateşkes ilan edilmesi ve Gazze'ye kesintisiz insani yardım ulaştırılması gerektiğini, aksi halde krizin büyüyerek devam edeceğini hatırlattı. İsrail üzerinde etkisi olan ülkelerin de gerilimin tırmandırılmaması için en doğru mesajları vermesi gerektiğini ifade etti.

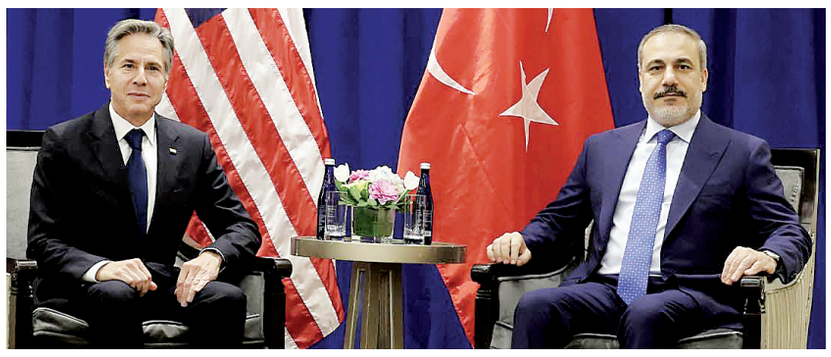

Yargıtay Başkanı yine seçilemedi

YARGITAY Başkanı Mehmet Akarca'nın 4 yıllık görev süresinin dolması nedeniyle yapılan başkanlık seçimlerinin 16. turunda da hiçbir aday salt çoğunluğu sağlayamadı.

Mehmet Akarca, Yargıtay Başkanlığı görevine 24 Mart 2020'de seçildi, 4 yıllık görev süresi 24 Mart itibarıyla doldu. Bu kapsamda Yüksek Mahkemenin 4 yıl boyunca görev yapacak yeni başkanını belirlemek için Yargıtay üyeleri 25 Mart Pazartesi sandık başına gitti. Seçimin ilk 15 turunda hiçbir adayın, 348 Yargıtay üyesinin salt çoğunluğu olan en az 175 oyu alamaması üzerine bugün 16. tur oylaması gerçekleştirildi.

Oylama sonucu Mehmet Akarca 109, 3. Hukuk Dairesi Başkanı Ömer Kerkez 88, 3. Ceza Dairesi Başkanı Muhsin Şentürk ise 105 oy aldı. Seçime katılım 318 olarak kayıtlara geçerken, 4 boş oy kullanıldı, oylardan 12'si de geçersiz sayıldı. Salt çoğunluğun sağlanamaması nedeniyle seçime 17. tur oylamayla yarın devam edilecek. Seçimlerde üye tam sayısının salt çoğunluğunun hazır bulunması gerekiyor. (AA)

Seçimlerin ardından ilk kabine

YEREL seçimlerin ardından Cumhurbaşkanı Recep Tayyip Erdoğan'ın başkanlık yapacağı ilk kabine toplantısının bugün yapılması planlanıyor. İsrail ile İran arasındaki gerilim, yerel seçim değerlendirmesi ve enflasyonla mücadele kabinenin gündem başlıkları arasında yer alıyor. Cumhurbaşkanı Recep Tayyip Erdoğan'ın başkanlık yapacağı kabine toplantısında ilk önemli gündem başlığı, yerel seçim sonuçları olacak. Seçimlerden sonra ilk kez toplanacak kabinede, bakanların kendi şehirlerindeki seçim sonuçlarına ilişkin değerlendirme yapması bekleniyor. İsrail ve İran arasındaki gerilim de kabinenin gündeminde olacak. Türkiye'nin gerilimin daha fazla tırmanmaması için atacağı adımlarla birlikte Gazze'deki son durumun da ele alınacağı belirtiliyor. Türkiye'nin insani yardımlarının gözden geçirilmesi de planlamalar arasında yer alıyor. Türk Silahlı Kuvvetleri'nin (TSK) güvenlik çemberinin kapatılması için operasyonları sürüyor. Kabinede son operasyonların ele alınması ve Cumhurbaşkanı Erdoğan'ın bu ayın son haftasında yapacağı ziyaret öncesi Irak ile ilişkilerin konuşulması bekleniyor. Enflasyonla mücadele başta olmak üzere ekonomideki son durumun da kapsamlı değerlendirmesinin yapılması bekleniyor. 20 bin öğretmen ataması, 3600 ek gösterge gibi konular için de gözler kabine toplantısında olacak. Toplantı sonrası Cumhurbaşkanı Erdoğan kameraların karşısına geçecek.

İşsizlik şubat ayında yüzde 8,7

TÜRKİYE İstatistik Kurumu (TÜİK), şubat ayına ilişkin iş gücü istatistiklerini açıkladı. Buna göre, mevsim etkisinden arındırılmış istihdam edilenlerin sayısı, şubatta bir önceki aya göre 147 bin kişi artarak 32 milyon 423 bine yükseldi. İstihdam oranı da 0,2 puan artarak yüzde 49,3 ulaştı. Bu oran erkeklerde yüzde 66,5, kadınlarda yüzde 32,5 olarak gerçekleşti.

Mevsim etkisinden arındırılmış iş gücü, söz konusu ayda bir önceki aya kıyasla 38 bin kişi artarak 35 milyon 501 bine yükseldi. İş gücüne katılma oranı ise aynı seviyede kalarak yüzde 54 olarak gerçekleşti. İş gücüne katılma oranı erkeklerde yüzde 71,7, kadınlarda ise yüzde 36,6 oldu. İstihdam edilenlerden referans döneminde iş başında olanların mevsim ve takvim etkilerinden arındırılmış haftalık ortalama fiili çalışma süresi, şubatta aylık bazda 0,2 saat artarak 43,5 saat olarak belirlendi. Zamana bağlı eksik istihdam, potansiyel iş gücü ve işsizlerden oluşan atıl iş gücü oranı, şubatta aylık bazda 1,9 puan azalarak yüzde 24,5 oldu. Zamana bağlı eksik istihdam ve işsizlerin bütünleşik oranı yüzde 16,3 iken potansiyel iş gücü ve işsizlerin bütünleşik oranı yüzde 17,6 olarak tahmin edildi.

16 NİSAN 2024 SALI

İstiklal

YIL: 51 SAYI: 18088

İSTİKLAL MEDYA YAYINCILIK A.Ş. adına İmtiyaz Sahibi: **Seçkin ŞENGÜR**

Genel Yayın Yönetmeni: **Hüseyin Arif ÇAKMAK**

Sorumlu Yazı İşleri Müdürü: **Ömür VAROL**

Görsel Yönetmen: **Mustafa BODUR**

Haber Müdürü: **Bilal Ömer İŞGÖREN**

Muhabir: **Esma ÇOĞALTAY, Serkan ÖZTÜRK, Ali BALTACI**

Sayfa Sekreteri: **Fırat DEMİR, Yusuf EMİN, Oğuz ŞAYİR**

Yazar: **Arzu ERDOĞRAL**

ADRES: **Şenlikköy Mah. Mahirler Sok. No:43 Diyar Villa K:4 D:7 Bakırköy/İstanbul**

TEL: 0212 574 06 04

facebook.com/istiklalturkiye twitter.com/@gazeteistiklal

BASKI: **Adakoğlu Baskı Tesisleri SAN. TİC. LTD. ŞTİ. İ.O.S.B. Süleyman Demirel Bulvarı Heskop San. Sit. S1 Blok No:1 BAŞAKŞEHİR/İSTANBUL**

Dağıtım: **TURKUVAZ DAĞITIM A.Ş.**

Yayın Türü: **Yerel Süreli Yayın**

Sözleşmesiz yazar, muhabir ve temsilcilere ödeme yapılmaz.

16ISTIKLAL-07.qxp_Layout 1 15.04.2024 15:00 Page 1

BM'den İsrail ve İran'a itidal çağrısı

ABD, İngiltere ve Fransa İran'ı kınayıp İsrail'e destek verirken, Rusya ile Çin temsilcileri ise İsrail'in İran'ın Şam misyonunu vurmasına neden tepki gösterilmediğini sorguladı

BİRLEŞMİŞ Milletler (BM) Genel Sekreteri Antonio Guterres, İsrail'in çağrısı üzerine acil toplanan BM Güvenlik Konseyinde (BMGK) yaptığı konuşmada, Orta Doğu'da artan gerginliğin bölge ve dünya için tehlikeli olduğuna dikkati çekti. "Şu anda itidal ve tansiyonu düşürme zamanı." ifadesini kullanan Guterres, İran'ın hava saldırılarıyla bölgede tansiyonu daha da artırmasını kınadığını kaydetti. Guterres taraflara yaptığı itidal çağrısını hatırlattı. İsrail'in İran'ın Şam'daki diplomatik misyonuna düzenlediği saldırıyı da o gün kınadığını anımsatan Guterres, "Orta Doğu'da birçok cephede askeri karşılaşmalara neden olabilecek her türlü adımdan uzak durulmalıdır." değerlendirmesini yaptı.

GAZZE'DE ATEŞKES ÇAĞRISI

Öte yandan Antonio Guterres, Gazze'deki insani krizin büyüdüğünü ve bölgede acil bir ateşkesin gerekliliğini vurgulayarak hem rehinelerin serbest bırakılması hem de bölgeye insani yardımların ulaştırılması için herkesin üzerine sorumluluk düştüğüne işaret etti. Guterres, konuşmasının sonunda, "Ne bölge ne de dünya yeni savaşları kaldırabilir." ifadesini kullandı.

3 ÜLKEDEN İRAN'A KINAMA

ABD'nin BM Daimi Temsilci Yardımcısı Robert Wood, İran'ı kınayarak başladığı konuşmasında, BM Güvenlik Konseyi'nin İran'a yönelik bir adım atması gerektiğini savundu. Wood, "İran'ın pervasız davranışları sadece İsrail halkına değil, bölgedeki Ürdün ve Irak gibi BM üyesi diğer ülke halklarına da tehdit teşkil etmektedir. Güvenlik Konseyi İran'ın eylemlerinin karşılıksız kalmaması için bir yükümlülüğe sahiptir." dedi. İran'ın Hizbullah ve Husiler gibi bölgedeki bağlı unsurlarını kullanarak uluslararası güvenliği tehdit ettiğini savunan Wood, İran'ın bölgede tansiyonu artıran eylemlerinin yakından takip edilmesi ve BMGK nezdinde İran'ın sorumlu tutulması gerektiğini ifade etti. Daha sonra söz alan İngiltere'nin BM Daimi Temsilcisi Barbara Woodward da İran'ı İsrail'e yönelik saldırıları nedeniyle kınadı ve Tahran'ın bu saldırılar dolayısıyla sorumlu tutulması gerektiğini savundu. Fransa'nın BM Daimi Temsilcisi Nicolas de Riviere da İsrail'e desteklerinin tam olduğunu ve İran'ı şiddetle kınadıklarını belirtti. Fransız temsilci, BMGK nezdinde İran'ın sorumlu tutulması için çaba göstereceklerini ifade etti.

Diğer yandan Rusya'nın BM Daimi Temsilcisi Vassily Nebenzia ise İsrail'in önceki hafta Şam'da hedef aldığı İran'ın diplomatik misyonu ile ilgili konuyu gündeme getirdi. Nebenzia, herhangi bir ülkenin diplomatik misyonunun vurulmasının ilgili uluslararası anlaşmaların açık ihlali olduğunu, ancak bu konuyu BMGK'de gündeme getirdiklerinde kınama kararının ABD, İngiltere ve Fransa tarafından engellendiğini hatırlattı. Nebenzia, "Şu an gördüğümüz sonuç şudur, diplomatik bir misyona yönelik bir saldırı uluslararası hukuka göre 'casus belli' (savaş nedeni) sayılır. Eğer bir Batı ülkesine ait diplomatik bir misyon vurulsaydı burada hemen intikamdan bahsederdiniz." şeklinde konuştu. BMGK'nin İran ve İsrail'e yaptığı muamelede çifte standart uyguladığını savunan Nebenzia, İran'ın meşru müdafaa yaptığı görüşünü dile getirdi.

Çin'in BM Daimi Temsilcisi Zhang Jun da İsrail'in İran diplomatik misyonuna yönelik saldırısının uluslararası hukukun açık bir ihlali olduğunu savundu ve İran'ın karşı saldırısının ise "bölgede tansiyonun artması" noktasında endişe verici olduğunu ifade etti.

İRAN KENDİNİ SAVUNDU

Daha sonra söz alan İran'ın BM Daimi Temsilcisi Ali Kerimi Makam da BMGK'nin İsrail'in Şam'daki İran misyonunu vurmasına sırtını çevirdiğini vurguladı. İsrail saldırısının açık bir uluslararası hukuk ihlali olduğunu, buna mukabil başta ABD ve İngiltere olmak üzere belli ülkelerin bu konuyu BMGK nezdinde bloke ettiğini anlatan Makam, İran yönetimi olarak kendilerinin meşru müdafaa hakkını kullandıklarını ve İsrail'deki askeri tesisleri hedef aldıklarını söyledi. BM Anlaşması'nın 51. maddesine dayanarak söz konusu hava saldırılarını sivillere zarar vermeyecek şekilde planlayarak düzenlediklerini kaydeden İran temsilcisi, İsrail'in saldırılarının ABD tarafından BM gündemlerinde sürekli bloke edildiğini ifade etti.

İSRAİL TAHRAN'A YÜKLENDİ

İsrail'in BM Daimi Temsilcisi Gilad Erdan ise İran'ın hava saldırılarını şiddetle kınadıklarını, kendilerine destek veren başta ABD ve İngiltere olmak üzere diğer ülkelere teşekkür ettiklerini ve BMGK'nin İran'ı güçlü şekilde kınaması gerektiğini anlattı. Erdan, İran'ın kendi siyasi emellerini bölgede hayata geçirebilmek için bu ve benzeri saldırıları düzenlediğini ve bölgesel barışı tehdit ettiğini savunarak, "İran'ı durdurmak için uluslararası toplum harekete geçmeli" yorumunu yaptı. (AA)

İran'a karşılık verirken dikkatli olun

Biden, Netanyahu'yu İran'ın saldırılarına karşılık vermeden önce dikkatli düşünmeleri konusunda uyardı. ABD'nin İsrail'in olası bir misilleme saldırısına destek verme ihtimali hakkında ise 'böyle bir planları olmadığı' belirtildi

ABD'Lİ kıdemli bir yetkili, ABD Başkanı Joe Biden'ın İsrail Başbakanı Binyamin Netanyahu ile telefon görüşmesine ilişkin açıklama yaptı. Yetkili, Biden'ın görüşmede Netanyahu'ya, "gerilimin tırmanması riskinin dikkatlice düşünülmesi ve konuya stratejik açıdan yaklaşılması gerektiğini söylediğini" aktardı. İsrail'in, ABD'ye İran'la arasındaki gerilimi artırmayı düşünmediğini açıkça belirttiğini kaydeden yetkili ayrıca ABD'nin İsrail'in olası bir misilleme saldırısına destek verme ihtimali sorulduğunda "böyle bir planları olmadığını" belirtti.

NE OLMUŞTU?: İsrail, İran'ın Şam'daki konsolosluk binasına 1 Nisan'da hava saldırısı düzenlemişti. Saldırıda, İran Devrim Muhafızları Ordusundan 2'si general rütbesinde toplam 7 kişi ölmüştü. İran, İsrail'in konsolosluk saldırısının ülkesinin topraklarına saldırı anlamına geldiğini ve misillemede bulunacaklarını duyurmuştu. İsrail de İran'ın saldırılarına karşılık vereceğini bildirmişti. İran, 13 Nisan'da İsrail'e yüzlerce kamikaze insansız hava aracı, balistik ve seyir füzesiyle saldırı başlatmış, bazı askeri hedeflerin vurulduğunu açıklamıştı. İsrail ise saldırıların çoğunun hava savunma sistemlerince önlendiğini ancak güneydeki bir askeri üsse füze isabet ettiğini belirtmişti. (AA)

Alman ordusunda imamlara görev

Almanya Savunma Bakanlığı, ordudaki Müslüman askerlere manevi destek hizmeti verilmesi için mart ayının ortasından bu yana çalışma yürütüyor. Bu kapsamda, Alman ordusundaki Müslüman askerlere manevi destek hizmeti için imam görevlendirilecek

ALMAN ordusundaki (Bundeswehr) Müslüman askerler uzun yıllardır Hristiyan ve Yahudi meslektaşlarının sahip olduğu manevi destek alma hakkından yoksun. Politik olarak imkânsız olarak görülen bu uygulamanın değişmesi için Savunma Bakanlığı harekete geçti. DW Türkçe'de yer alan habere göre, Savunma Bakanlığından bir sözcü, mart ayının ortasından bu yana Bakanlıkta bir uzmanın Alman ordusundaki Müslümanlar için somut bir manevi hizmet modeli geliştirdiğini ve bunun hayata geçirilmesine eşlik edeceği bilgisini verdi.

Bu adım aynı zamanda Hristiyan ve Yahudilere yönelik manevi destek olanaklarını genişletmeyi amaçlıyor. Alman ordusundaki Müslüman askerlere manevi hizmet verilmesi Alman siyasetçiler tarafından da dile getiriliyordu.

HÜKÜMETE ÇAĞRI

Mevcut koalisyon hükümetini oluşturan Sosyal Demokrat Parti (SPD), Yeşiller ve Hür Demokrat Parti'den (FDP) milletvekilleri de Alman ordusundaki Müslüman askerlere manevi destek verilmesi gerektiğini savunuyor. FDP Grup Başkan Yardımcısı Konstantin Kuhle, SPD'li Meclis Başkan Yardımcısı Aydan Özoğuz ve Yeşiller partisinden Filiz Polat Mayıs 2023'te Alman hükümetinden orduda imam görevlendirilmesini talep etti. Açık bir mektup yazan üç milletvekili, böyle bir desteğin öncelikli olarak ele alınması gerektiğini savunarak, hükümete askerlere yönelik manevi destek hizmetini başlatma çağrısında bulundu. Mektupta, Osnabrück kentinde imam adaylarına yönelik bir eğitim kurumu olan İslam Koleji'nin (Islamkolleg) ilk mezunları verdiğine dikkat çekildi. Almanya Savunma Bakanı Boris Pistorius, çağrıya yanıt vererek bu konunun kendisi için özel bir önem taşıdığını ve sonuç olarak manevi destek için çalışmalara başlanmasını onayladığını bildirdi. Bunun mevcut yasama döneminde gerçekleşmesi gerektiğini belirten Pistorius Savunma Bakanlığının İslam Koleji ile temas halinde olduğunu söyledi.

SAYIN CUMHURBAŞKANI NE YAPMALIDIR

DR. SEYFİ ŞAHİN

7 HAZİRAN 2015 genel seçimlerinde Ak Parti çoğunluğu kaybetti.

TBMM açılıp oylama yapılsa idi. Muhalefet iktidar olacaktı.

Bu muhalefete içinde HDP de olduğu için devletin güvenliği ve bölünmez bütünlüğü tehlikede idi.

Biz, bir Ak parti MHP koalisyon hükümeti bekledik. Ama Sn Bahçeli böyle bir koalisyona yanaşmadı.

Hükümet de kurulamadı. Bu olaya Ülkücüler çok bozuldular. MHP de isyan başladı.

Ama sonuçta TBMM kilitlendiği için erken seçime gidildi.

Ak parti biraz daha kazançlı çıktı ama çoğunluğu yine sağlayamadı.

MHP % 50 oy kaybetti. TBMM de temsili azaldı.

Ancak MHP desteği ile Ak parti azınlık hükümeti kurdu.

Devletin geleceği bulanık görüldü. Bu arada MHP parçalandı.

***

Tabii ki seçimden sonra acizane bendeniz bir makale yazdım.

"Ak partiyi PKK ile mücadele kurtarır, bundan dolayı da PKK nın üzerine gidilmelidir" dedim.

Tabii ki aklın yolu birdir. Sn Cumhurbaşkanı da PKK nın üzerine giderek onlara Türkiye'yi dar etti.

Ama Parlamenter sistem hep arızalı olduğu ve istikrar olmadığı için,

Başkanlık sistemine geçiş yapılmalı idi. Devlet bey bunun için bir açıklama yapıp,

Başkanlık sistemini teklif etti. Buna da Cumhurbaşkanlığı sistemi deyip, tabiri yumuşattı.

Referandum yapılıp, başkanlık sistemine geçildi.

Tekrar MHP desteği ile Yönetimde istikrara oluştu.

***

2024 mahalli seçimlerinde Türkiye'de DEM+CHP işbirliği,

Muhafazakar seçmenin parçalanması ile yeniden çoğunluğu aldı.

Yine devletin bölünmezliği tehlikeye girdi. Sanayiinde başarılar, saldırıya uğramaya başladı.

Türkiye'de devletin geleceği ve bölünmezliği tartışılmaya başladı.

Bazı hukuki tedbirlerin alınması zaruri oldu.

Mesela, partiler kanununda değişiklik yapılarak, Batı ülkelerinde olduğu gibi,

Bölücü kimliği ile bilinenlerin, parti, kurması, partilere üye olması,

Aday olması kesinlikle yasaklanmalıdır. DEM ve Benzeri Partiler kapatılmalıdır.

Dem parti üyelerinin yeniden parti kurması yasaklanmalıdır.

Bölücülüğün milleti etnik ve dini olarak parçalanması, bunu dillendirilmesi memnu olmalıdır.

Tabii ki daha başka tedbirlerin alınması da gündeme gelebilir.

Sayın Cumhurbaşkanı ve Cumhur ittifakı bu konuda işbirliği ile her türlü girişimi yapmalıdır.

Mesela ittifakların önüne geçilebilir.

Baraj tekrar %10 yapılabilir. Bölücü partilerin birliği ve adaylığı önlenebilir.

Güneydoğuda halkın bölücülüğe yönelmesi,

PKK nın seçmen üzerindeki tehdit kaldırılmalıdır.

Hasılı "Fitne Demokrasinin" millet üzerindeki her türlü bölücülüğü önlenmelidir.

Mesela Atatürk'ün yaptığı, Terakki perver Halk fırkası ve Serbest Fırkanın kapatılması gibi…

CHP ve diğer zararlı partiler kapatılabilir.

***

Sonuç olarak şunu söyleyebiliriz ki,

Emperyalistlerin parmağı içimizde olduğu sürece, huzurun olmayacağını bilmek.

Önemli olan milletin ve devletin birliği, huzuru ve güvenin esas alan bir yönetimi getirmek,

Türkiye'nin savunması ve kalkınmasını esas almak, her şeyden daha önemlidir.

Sayın Cumhurbaşkanı ve Cumhur ittifakının devletin güvenliği için her şeyi yapacağını umuyoruz.

Önce devlet ve millet gerisi teferruattır.

ISTIKLAL-08.qxp_Layout 1 15.04.2024 00:18 Page 1

Diyarbakır bayram tatilinde yaklaşık 500 bin kişiyi ağırladı

Türkiye'nin kültür turizmi ile öne çıkan illeri arasında yer alan Diyarbakır, Ramazan Bayramı tatilinde tarihi mekanlarıyla adeta ziyaretçi akınına uğradı.

Bayram tatilinde ecdat yadigarı eserleri ve inanç turizmindeki değerleri görmek isteyen ziyaretçiler, yurdun dört bir yanından Diyarbakır'ın yolunu tuttu.

UNESCO Dünya Miras Listesi'nde yer alan tarihi surlar, İçkale Müze Kompleksi, tarihi Ulu Cami, Ongözlü Köprü, restore edilen kiliseler, Hasanpaşa Hanı gibi tarihi ve kültürel mekanlar ile çarşılar turistlerle doldu.

İlgi yüksek olunca, kentte 7 bin 20 yatak kapasitesine ve 3 bin 500 odaya sahip, 36'sı turizm belgeli 101 otelde doluluk yüzde 100'e ulaştı. Kent merkezindeki otellerde yer bulamayan ziyaretçiler, ilçelerdeki otellerde konakladı.

Kente özgü lezzetlerden ciğer kebap ve kadayıf satışı yapılan işletmeler de çok sayıda ziyaretçiyi ağırladı. Bu işletmelerde yoğunluk dolayısıyla zaman zaman uzun kuyruklar oluştu.

Beklenenin üzerinde ziyaretçi yoğunluğuyla karşılaşılması hem turizm sektörünü hem de esnafı sevindirdi.

İlçelerdeki oteller dahi doldu

Diyarbakır Otelciler ve Turizm Derneği Başkanı Deniz Güler, AA muhabirine, Ramazan Bayramı dolayısıyla yaşanan yoğunluğun kendilerini mutlu ettiğini söyledi.

Otellerdeki dolulukta önceki bayramlara göre büyük artış yaşandığına işaret eden Güler, "Diğer bayramlarda merkezdeki otellerimizde yoğunluk olurken, bu bayramda ilçelerdeki otellerimizin de dolması bizi memnun etti." dedi.

TÜRSAB Mezopotamya Bölge Temsil Kurulu Başkanı Serdar Baturay da bayram tatilinde beklediklerinin üzerinde yoğunluk yaşadıklarını belirtti.

Önceki bayramlara göre ziyaretçi sayısının büyük oranda arttığını vurgulayan Baturay, kentin adeta "iğne atılsa yere düşmeyecek yoğunluğa ulaştığını" söyledi.

Baturay, "Ziyaretçi sayısı 500 bine ulaştı. Diyarbakır, tarihinin en büyük yoğunluğunu yaşıyor." ifadelerini kullandı.

Misafirlerin kentten memnun ayrılmasının turizme sağlayacağı katkıya değinen Baturay, "Mezopotamya artık gerçek talebi görmeye başlayacak. Hizmet kalitemizi düşürmezsek yıl boyu, hedeflediğimiz ziyaretçi rakamının çok daha üstüne çıkarız." diye konuştu.

Tüm zamanların ziyaretçi rekoru

Diyarbakır Müze Müdür Vekili Müjdat Gizligöl, 2021 yılında 47 bin olan müze ziyaretçi sayısının 2022'de 68 bine, 2023 yılında ise 131 bine yükseldiğini belirtti.

Gizligöl, şunları kaydetti: "Bir önceki yılın aynı dönemine göre yüzde 92'lik artışla Türkiye'de ziyaretçi sayısı en çok artan müze durumuna geldik. 3 günlük Ramazan Bayramı'nda 7 bin 416 kişi müzemizi ziyaret etti. Ramazan Bayramı'nda tüm zamanların ziyaretçi rekorunu kırdık. Diyarbakır'ın ve bölgenin en çok ziyaretçi çeken tarihi mekanlarından biri olan müzemize gösterilen ilgi her geçen gün artmakta."

Zerzevan Kalesi'ni 22 bin 447 kişi ziyaret etti

Kentin önemli turizm değerleri arasında yer alan, Roma İmparatorluğu döneminde "askeri yerleşim" olarak kullanılan Zerzevan Kalesi de binlerce ziyaretçiye ev sahipliği yaptı.

Kazı Başkanı Prof. Dr. Aytaç Coşkun, Zerzevan Kalesi'ni bayramda 22 bin 447 kişinin ziyaret ettiğini aktardı.

Coşkun, 2023 yılı Ramazan Bayramı'nda 13 bin 200 kişinin ziyaret ettiği tarihi kalede karşılama merkezinin yapımının sürdüğünü belirterek, bu çalışmanın da tamamlanmasıyla ziyaretçi sayısının daha da artmasını beklediklerini söyledi.

Esnafın yüzü güldü

Diyarbakır'ın merkez Sur ilçesinde tatlı üretimi ve satışı yapan Şeyhmus Alto, tatlıya talebin geçen bayrama görev iki kat arttığını ifade etti.

Alto, "9 günlük tatilde tatlıya çevre illerden ve yurt dışından talep arttı. Gayet memnunuz. Tüm esnaf arkadaşların da yüzü gülüyor." ifadelerini kullandı.

24 ton ciğer tüketildi

Diyarbakır Lokantacılar, Kebapçılar ve Tatlıcılar Odası Başkanı Haşim Elkaan, geçen yıl bayramda kentte 12 ton, bu bayramda ise 24 ton ciğer tüketildiğini anlattı. Elkaan, Diyarbakır'daki ziyaretçi yoğunluğundan ve konuklara geçen yılın iki katı kadar ciğer kebap sunmaktan mutluluk duyduklarını dile getirdi.

"Böyle bir yoğunluğa hiç denk gelmedim"

Ankara'dan Diyarbakır'a ilk kez gelen Cansın Savaş, Diyarbakır'ın çok ilgi gören bir şehir olduğunu dile getirerek, kenti gezdiğini ve çok beğendiğini söyledi.

Arkadaşlarına da şehri görmelerini tavsiye edeceğini anlatan Savaş, esnafın çok ilgili ve misafirperver olduğunu, kente gelmekten memnuniyet duyduklarını kaydetti. Van'dan Diyarbakır'a ilk kez geldiğini söyleyen Mehmet Ertunç da bayram tatilini kentte geçirmekten memnun olduğunu vurguladı. Ciğer kebap için sıraya girdiğini ifade eden Ertunç, "Bu bayramda ciğer yiyelim dedik. 20 dakikadır bekliyorum. Sıra bize 45 dakikaya kadar ancak gelir, bekliyoruz. Böyle bir yoğunluğa hiç denk gelmedim." şeklinde konuştu.

Down sendromlu Abdullah "en özel" çalışan

Kahramanmaraş'ta Onikişubat Belediyesinde çalışan down sendromlu 24 yaşındaki Abdullah Ardıç, çalışkanlığı ve pozitif enerjisiyle çalışma arkadaşlarının takdirini kazanıyor.

Ardıç, Hayat Yeniden Vakfının yürüttüğü iş ve kariyer koçluğu kapsamında özel gereksinimli bireylerin hayata dahil olmaları ve sosyalleşmeleri amacıyla başlatılan İstihdam +1 Programı kapsamında, Onikişubat Belediyesi Özel Kalem Müdürlüğünde çalışmaya başladı.

Kendisini ifade etme ve öz güvenini ortaya koymada ilk zamanlar zorlanan Ardıç, zaman geçtikçe çalışkanlığı, pozitif enerjisi ve sempatik tavırlarıyla belediyede farklı birimlerdeki çalışanlarla da arkadaşlık kurdu.

Sabah işe geldiğinde gazeteleri ve gün içerisinde alınan randevuları belediye başkanına ileten Ardıç, işini severek ve özverili bir şekilde yapıyor.

Yaklaşık 5 aydır belediyede çalışan Abdullah Ardıç, AA muhabirine, her sabah kuruma severek geldiğini söyledi.

Çalışma arkadaşlarının her konuda kendisine yardımcı olduğunu anlatan Ardıç, "Ben burada başkanı karşılama görevlisi olarak çalışıyorum. İşimi ve çalışma arkadaşlarımı çok seviyorum." diye konuştu.

Hayat Yeniden Vakfı İstihdam +1 program koordinatörü Leyla Özbay, down sendromlu bireylerin, doğru eğitim ve destek verildiğinde kendi hayatlarını idame ettirebileceklerini belirtti.

Kahramanmaraş'ta iş ve kariyer koçluğu projesiyle 8 gencin farklı kurumlarda istihdam edildiğine değinen Özbay, "Down sendromlu yetişkin bireylerimizi çalışma hayatına kazandırıyoruz. Kendi paralarını kazanabiliyorlar. Bireylerimizin bu kapsamda iş koçluğu ile birlikte çalışma hayatının içinde olmaları, sosyal yaşamın içinde olmalarını da sağladı. Birçok arkadaş edindiler, birçok çevre edindiler. Para kazandıktan sonra bir yere gidip orada bir çay kahve içmenin tadına varabiliyorlar. Buraların onlara kattığı maddiden çok manevi anlamda büyük bir destekle mutluluk var ve bu da bizi çok mutlu ediyor." diye konuştu.

Kurumların gençleri işe alırken ilk başlarda kaygılı yaklaştığını anlatan Özbay, "Kurumlar çocuklarımızı görünce kaygılı oluyorlardı ama sonrasında onların azmini görünce bize olumlu dönüşler sağlıyor hatta kendi personelinden daha istikrarlı daha düzenli çalıştıklarını söylüyorlar ve ekstradan başka şubelerde de gençleri çalıştırmak istiyorlar. Birçok iş yeri down sendromlu birey çalıştırmak için bize başvuruda bulunuyor." dedi.

Hakkari'de besiciler hayvanlarını yeşeren meralara çıkarmaya başladı

Hakkari'nin Yüksekova ilçesinde besiciler, sürülerini çetin geçen kışın ardından yeşeren meralarda otlatmaya başladı.

Kışın en çetin geçtiği yerleşim yerlerinden Yüksekova'da, havanın ısınması ve karların erimesiyle meralar yeşerdi.

Kış boyunca ahırlarda baktıkları hayvanlarını yem ve kuru ot ile besleyen hayvan sahipleri, baharın gelişiyle rahat bir nefes aldı.

Sürülerini karlı dağların eteklerinde yeşeren meralarda otlatmaya başlayan besiciler, yem maliyetinden kurtulmanın sevincini yaşıyor.

Yürekli köyündeki besicilerden Salih Kartal, AA muhabirine, zorlu bir kışı geride bıraktıklarını, ilçede havanın ısınmasıyla hayvanları meralara çıkardıklarını söyledi.

Besiciler mutlu

Baharın gelmesine sevindiklerini belirten Kartal, "Burada bahar mevsimi çok güzel oluyor. Hayvanlarımızı çıkardık. Mutluyuz. Köyümüzde bir tarafta kar bir tarafta yeşillik var. Kışın çok zorluk çekiyoruz. Yaklaşık 5-6 ay karla mücadele ediyoruz. Kuzuları daha çıkarmadık. Onları da birkaç gün sonra çıkaracağız. Bizim işimiz bu." diye konuştu.

Hurşit İşleyen de 5 aydır ahırlarda beslediklerini hayvanları meralara çıkardıklarını anlatarak, "Kışın hayvanlar ahırlarda kalıyor bu da masraflı oluyor. Bölgemizde binlerce hayvan meralara çıktı. Biz de hayvanlarımızı merada otlattığımız için mutluyuz." dedi.

Başiskele Su Sporları Merkezi'nin temeli atıldı

Kocaeli Büyükşehir Belediyesi, şehri denizle bütünleştirme vizyonuna katkı sağlayacak önemli bir su sporları tesisini şehre kazandırıyor

"Sporun Başkenti Kocaeli" vizyonu doğrultusunda sporun her branşına büyük önem veren Kocaeli Büyükşehir Belediyesi şimdi de Spor Sporları Merkezini kente kazandırıyor. Bu kapsamda Başiskele ilçesinde projelendirilen Başiskele Su Sporları Merkezi'nin temeli atıldı. İnşa edilecek su sporları tesisiyle birçok yelken ve deniz küreği sporcusu tüm yıl boyunca çalışabileceği gibi yurt dışından kamp için gelecek sporcular ile birlikte antrenman yapma fırsatına da sahip olacak.

TEMELİ ATILDI

Kocaeli'de düzenlediği uluslararası şampiyona ve turnuvalarla ülke sporunun gelişimine büyük katkılar sağlayan Kocaeli Büyükşehir Belediyesi, su sporları noktasında şehri denizle bütünleştirme vizyonuna katkı sağlayacak önemli bir tesisi şehre kazandırıyor. Bu kapsamda Başiskele ilçesi Yeniköy Karşıya Sahiline inşa edilecek Su Sporları Merkezi'nde hafriyat çalışmaları tamamlandı. Temeli atılan merkezde çelik binaların yapımı için atölye ortamında çalışmalar sürüyor.

SU SPORLARI MERKEZİ

Yelken ve deniz küreği sporları için planlanan su sporları merkezi toplam 2 bin 129 metrekare alan içerisinde yapılacak. Sporcuların eğitim antrenman ve antrenman sonrası kullanım alanlarını içeren projede idari birimler, sosyal alanlar, yelken ve kayık depolama alanları yer alacak.

Sümela Manastırı'nı Ramazan Bayramı'nda 10 bin 564 kişi gezdi

Türkiye'nin inanç turizmi merkezlerinden tarihi Sümela Manastırı'nı Ramazan Bayramı boyunca 10 bin 564 kişi ziyaret etti.

Trabzon'un Maçka ilçesindeki Karadağ'ın Altındere Vadisi'nde 300 metre yükseklikte kayalar oyularak inşa edilen manastır, bayramda da kültür ve doğa tutkunlarının uğrak noktası oldu.

Halk arasında "Meryem Ana" adıyla da bilinen Sümela Manastırı'na ulaşımı sağlayan patika yolda ve gişede uzun kuyruklar oluştu.

Alınan bilgiye göre, manastırı bayramın birinci günü 3 bin 476, ikinci günü 3 bin 573, üçüncü günü ise 3 bin 515 olmak üzere 10 bin 564 yerli ve yabancı turist gezdi.

Erzurum'dan tatil için Trabzon'a geldiğini belirten İngilizce öğretmeni Şule Keskin, AA muhabirine, Sümela Manastırı'nı çok beğendiğini söyledi.

Keskin, manastırı 2003'te ziyaret ettiğini dile getirerek, "Şimdi de çocuklarımı getirdim. 20 yıldır bayağı değişmiş, o çok hoşumuza gitti. İlk geldiğimiz yıl yürümekte ve çıkmakta zorlanmıştık. Ama şimdi daha rahat, güzel şeyler yapılmış, hem güvenlik açısından hem de çocuklar açısından gayet güzel." dedi. Ziyaretçi yoğunluğunun da fazla olduğunu belirten Keskin, "Herkesin gelmesini, ziyaret etmesini isteriz." diye konuştu

Göbeklitepe, bayram tatilinde 55 bin 573 ziyaretçiyi ağırladı

Şanlıurfa'da 12 bin yıllık geçmişiyle "tarihin sıfır noktası" olarak nitelendirilen ve UNESCO Dünya Mirası Listesi'nde yer alan Göbeklitepe'yi Ramazan Bayramı tatilinde 55 bin 573 kişi ziyaret etti.

Valilikten yapılan açıklamaya göre, Göbeklitepe, bayramın birinci günü 11 bin 454, üçüncü gün ise 13 bin 857 ziyaretçiyi ağırlayarak günlük ziyaretçi rekoru kırdı.

Göbeklitepe'ye, bayram tatili süresince de 55 bin 573 kişi ziyarette bulundu.

Vali Hasan Şıldak, Göbeklitepe'yi ziyaret ederek yürütülen hizmetlerle ilgili incelemelerde bulunup yetkililerden bilgi aldı.

Göbeklitepe'ye gösterilen ilginin memnuniyet verici olduğunu aktaran Şıldak, "Turizmde beklentimiz bir hayli yüksek. Şanlıurfa, başta Göbeklitepe ve ondan da önce inanç turizminin kalbi sayılan Balıklıgöl ve çevresi, Harran'daki eserler, Halfeti ve tabii ki müzelerimizin varlığıyla çok yüksek turizm potansiyeline sahip. Bu sene de ilimiz 9 günlük bayram tatili süresince adeta turist akınına uğradı. Aldığımız sayılar oldukça memnun edici düzeyde." ifadelerini kullandı.

Bayram tatili sonunda Göbeklitepe'de 60 binin üzerinde bir ziyaretçiyi görmeyi hedeflerini aktaran Şıldak, "Dün de rekor seviyede bir rakam yakalandı. 14 bine yakın ziyaretçi sadece Göbeklitepe'yi ziyaret etti. Bu Şanlıurfa için yeni sektörün gelişim rotasının turizm ve kültür olduğunu bize bir kez daha gösteriyor" dedi.

Uzaya gönderilen ilk Atatürk fotoğrafı Adana'da sergileniyor

Kültür ve Turizm Bakanlığı tarafından Kültür Yolu Festivalleri kapsamında düzenlenen Portakal Çiçeği Karnavalı'nda uzaya gönderilen ilk Atatürk fotoğrafı ve Nitelikli Fikri Tapu (NFT) çalışması sanatseverlerle buluştu.

Adana Müze Kompleksi Arkeoloji Müzesi Geçici Sergi Salonu'nda yer alan sergilemede, Türkiye Cumhuriyeti'nin 100. yıldönümünde 38 bin metre yüksekliğe gönderilen "gökyüzüne bakan Atatürk" fotoğrafı ve bitki tohumları yer alıyor.

Konuya ilişkin AA muhabirine konuşan Alba Loon Space Exploration Kurucusu İdris Albayrak, 500 grama kadar olan her ürünü 100 bin fit yüksekliğe çıkarıp marka reklamları yaptıklarını söyledi.

Portakal Çiçeği Karnavalı'nda NFT projelerini hem dijital hem de fiziksel olarak sergilediklerini ifade eden Albayrak, şunları kaydetti:

"Bizim NFT projemiz uzaya gönderilen ilk Atatürk fotoğrafını, o fotoğrafın NFT tasarımlarını ve 16 farklı bitki tohumunu içeriyor. Geçtiğimiz yıl Türkiye Cumhuriyeti'nin yüzüncü yıllını kutladık. Biz bu önemli kutlamayı Atamıza saygıyla onun fotoğrafını uzaya göndererek yapmak istedik. Başarılı da olduk. Çok mutlu olduk ekipçe. Biz markaların reklam ihtiyacını karşılamaya, sosyal sorumluluk projelerini yapmaya ve uzaya çıkmaya devam edeceğiz. Kültür Yolu Festivali kapsamında izleyicilerimiz, katılımcılarımız 21 Nisan'a kadar Adana Müzesi'nde NFT projemizi izleyebilirler, görebilirler."

Bu yıl 12. kez "Nisan'da Adana'da" sloganıyla organize edilen Portakal Çiçeği Karnavalı, 21 Nisan'a kadar devam edecek.

"Osmanlı'dan Cumhuriyete Takılar" sergisi Adana'da açıldı

Kültür ve Turizm Bakanlığı tarafından Kültür Yolu Festivalleri kapsamında Adana'daki Portakal Çiçeği Karnavalı'nda "Osmanlı'dan Cumhuriyete Takılar" sergisi ziyarete açıldı

Osmanlı dönemi takı sanatının, farklı toplumların estetik anlayışını birleştirerek biçimlendirmesine dikkatin çekildiği sergide, çok renkliliğin hakim olduğu eserler yer alıyor.

Zümrüt, yakut, safir, firuze ve elmas gibi değerli taşların olduğu eserlerde, renkli taş kakma, ajur, kazıma yaldızlama gibi teknikler bir arada kullanılıyor. Bitkisel geometrik desenlerle, hilal gibi çeşitli sembollerin tercih edildiği takılar da sergilenenler arasında bulunuyor.

Osmanlı padişahları tarafından da desteklenen takı sanatıyla yapılmış, sultanların asırlarca değişmeyen takıları arasında yerini koruyan sorguç ve kemerler de sergide dikkati çekiyor.

Ayrıca şans, bereket ve kötülüklerden koruma gibi anlamlara gelen, süsleme amacıyla kıyafetin tamamlayıcısı olan takıların, evlilik ve doğum gibi özel günlerde kullanılan örnekleri de yer alıyor.

Paleolitik ve Neolitik Çağ gibi tarihin en eski dönemlerinden bugüne ışık tutan takılar, altın ve taş gibi malzemelerle yapılan kolyeler, dönemin estetik ürünleri olarak sergileniyor.

Festival hakkında

Kentte bu yıl 12. kez "Nisan'da Adana'da" sloganıyla organize edilen karnaval, 21 Nisan'a kadar sürecek.

"Türkiye Kültür Yolu Festivali"ne dahil edilmesiyle yerli ve yabancı turist sayısını artırması beklenen karnaval, 9 gün boyunca 200'den fazla kültürel, sanatsal ve sportif etkinliğe ev sahipliği yapıyor.

Farklı noktalardaki sergi, söyleşi ve kültürel programlarla kent merkezinin tamamına yayılacak Uluslararası Portakal Çiçeği Karnavalı, çocukları da eğlenceli etkinliklerde bir araya getiriyor.

Karnavalın simgesi haline gelen "kostümlü kortej" ise 20 Nisan'da Atatürk Caddesi'ndeki geçişle katılımcıları selamlayacak.

Bir Osmanlı Yıldızı Matraki sergisi meraklılara sunuldu

Kültür ve Turizm Bakanlığı tarafından Kültür Yolu Festivalleri kapsamında başlayan Portakal Çiçeği Karnavalı'nda, "Matraki: Bir Osmanlı Yıldızı" sergisi Adana Müze Kompleksi Kent Müzesi'nde sanatseverlerle buluştu.

İstanbul Kültürlerarası Sanat Diyalogları Derneği (İKASD) tarafından projelendirilen sergide, 16. yüzyılda yaşamış minyatür sanatçısı, hattat ve matematikçi Matrakçı Nasuh'un, Kanuni Sultan Süleyman'ın Irakeyn Seferi'ni ele aldığı "Beyan-ı Menazil-i Sefer-i Irakeyn-i Sultan Süleyman Han" eserindeki menzil rotası, farklı disiplinlerdeki sanatçılar tarafından çalışıldı.

Sergi, Irakeyn Seferi ile Kültür Yolları Festivallerinin örtüşen rotalarında Adana'dan başlayarak, Van, Erzurum, Konya, İstanbul ve Diyarbakır'a da taşınacak.

Serginin küratörlüğünü üstlenen Beste Gürsu, AA muhabirine projenin içeriğine dair açıklamalarda bulunarak, sergideki eserlerin ilk defa bu festivalde ziyaretçilerin beğenisine sunulacağını söyledi.

Gürsu, projeye Türkiye Kültür Yolu Festivali için özel olarak çalışıldığını belirterek, 16. yüzyılda yaşamış Matrakçı Nasuh'un Türklerin Da Vinci'si olarak bilindiğini ifade etti.

Matrakçı Nasuh'un, Irakeyn Seferi kapsamında Adana'yı da resmettiğine işaret eden Gürsu, şunları kaydetti:

"Eserler; çağdaş sanat, klasik Türk sanatları, dijital sanat, yapay zeka ve son olarak da ilk defa gösterimi yapılacak bir belgeselden oluşuyor. Adanalı sanatseverleri, bekliyoruz. Çünkü çok nadide, gerçekleştirilmesi uzun zaman almış güzel bir proje. Kültür ve Turizm Bakanlığına böyle bir fırsatı bizlere verdiği ve halkı bir araya getirdiği için teşekkür ediyoruz."

Dijital İstanbul minyatürü de görülebilecek

Sergide Deniz Erdoğan, Göksu Gül, Özgür Dönmez, Beyza Umurca, Şehnaz Bicer ve Zehra Akdeniz tarafından yorumlanan Matrakçı Nasuh'un şehir resimleri ve dijital İstanbul minyatürü yer alıyor.

Projede ayrıca Osmanlı tarihçilerinin anlatımları ile Matrakçı Nasuh ve Osmanlı'nın 16. yüzyılına ışık tutan "Matraki bir Osmanlı Yıldızı" belgesel filmi beğeniye sunuluyor.

Kentte bu yıl 12'ncisi "Nisan'da Adana'da" sloganıyla organize edilen karnaval, 21 Nisan'a kadar sürecek.

Karnavalın simgesi haline gelen "kostümlü kortej" ise 20 Nisan'da Atatürk Caddesi'ndeki geçişle katılımcıları selamlayacak. Karnavalın simgesi haline gelen "kostümlü kortej" ise 20 Nisan'da Atatürk Caddesi'ndeki geçişle katılımcıları selamlayacak.

Yaptığı tasarımlarla kuklacılığı yaşatıyor

Çocukken kartonla başladığı kukla yapımını 35 yıldır atölyesinde sürdüren 56 yaşındaki sanatçı Tevfik Dinç, tasarımlarını sahnelediği gösterilerde kullanıyor.

Adana Devlet Tiyatrosunun merhum oyuncusu Raif Hikmet Çam'dan aldığı eğitimin ardından 1989'da sahneye adım atan Dinç, çocukluğundan itibaren merak saldığı kuklacılığı da devam ettiriyor.

Dinç, evinin bir bölümünde oluşturduğu atölyesinde ağaç, ağaç hamuru, strafor ve sünger kullanarak kendine özgü kuklalar tasarlıyor.

Çalışmalarında Karagöz ve Hacivat'a da yer veren sanatçı, özenle işlediği eserleri farklı etkinliklerde sahnelediği oyunlarda kullanıyor.

Dinç, çocuklar için gerçekleştirdiği gösterilerin yanı sıra sanatına ilgi duyan öğrencilere de ücretsiz kurs veriyor.

"Kukla, uçurtma yapmaya benzer"

Tevfik Dinç, AA muhabirine, kukla merakının çocukluk yıllarına uzandığını söyledi.

Hayatını bu sanata adadığını ifade eden Dinç, "Aydın'da 1970'li yıllarda elektrik kesintileri oluyordu. O dönem karton ve çeşitli materyallerden yaptığım kuklalarla anne ve babam ile mahalledeki çocuklara oyunlar oynatırdım. Sonra tiyatronun içerisinde geliştikçe evimin bir odasına kurduğum atölyede daha profesyonel işler yapmaya başladım." diye konuştu.

Dinç, bir kuklayı yaklaşık 15 günde tamamladığını belirterek, "Kuklanın kurutulması, yontusu, kıyafetlerinin dikimi ve dengesi, uçurtma yapmaya benzer. Özellikle ipli kuklalarda dengeyi sağlayamazsanız oynatamazsınız." dedi.

Kuklacılıkta 35 yılı geride bıraktığını dile getiren Dinç, kendi tasvirlerini geliştirdiğini, eserlerini arkadaşı gibi gördüğünü anlattı.

Dinç, mesleğini ve gölge oyunlarını gelecek kuşaklara aktarmaya çalıştığını vurgulayarak, "Sanatçı emekli olmaz, ölene kadar üretir. Bizler bu somut olmayan kültürel mirası ömrümüz yettiği müddetçe yaşatacağız, sonraki kuşaklara aktaracağız." ifadesini kullandı.

"Eskizden Piksele Dijital Sanat: Anatolia Edition" sanatseverlerle buluştu

Kültür ve Turizm Bakanlığı tarafından Kültür Yolu Festivalleri kapsamında düzenlenen Portakal Çiçeği Karnavalı'nda, "Eskizden Piksele Dijital Sanat: Anatolia Edition" sergisi sanatseverlerle buluştu.

Küratörlüğünü Ayşe Demirci'nin üstlendiği Adana Müze Kompleksi'nde açılan sergi, Anadolu'nun zengin kültürel mirasını modern sanatla yorumlayarak, beğeniye sunuyor.

Geleneksel desenlerin ve Anadolu motiflerinin dijital sanat ve yapay zeka ile bir araya geldiği sergiye ilişkin AA muhabirine açıklamalarda bulunan küratör Ayşe Demirci, "Eskizden Piksele Dijital Sanat" sergilerinin 2022'den beri Kültür Yolu Festivallerinde farklı edisyonlarla izleyicilerle buluştuğunu söyledi.

"Edisyon aslında geçmişle gelecek arasında bir köprü"

Demirci, bu sene "Anatolia Edition" adı altında düzenlendikleri sergiye dair, "Adana'nın da tarihi yapısı olan Adana Müzesi Kompleksi içerisinde kendine özgü küratöryel zıtlıkların olduğu bir sergi yer almakta. Edisyon aslında geçmişle gelecek arasında bir köprü kuruyor. Anadolu'nun köklü mirasından, medeniyetinden beslenerek ve geçmişle günümüz arasında bir köprü kurarak 12 sanatçıyla birlikte bu sergiyi oluşturuyoruz." dedi.

Her sanatçının kendine özgü eserine yer verdiklerine dikkati çeken Demirci, şunları kaydetti:

"12 sanatçının teknik pratikleriyle gerçekleştirdiği eserleri bir araya getirip, Anadolu'nun geniş kapsamlı medeniyetini ve çeşitliliği aslında burada veriyoruz. O yüzden her sanatçının tekniği ve çalışma disiplini farklı. H-1 Blokta yer alan bu sergiye bütün Adanalıları ve çevredeki illerdeki bütün sanatseverleri bekliyoruz."

Akpolat, “Sorumluluğumuzun bilincindeyiz”

Adalar Belediye Başkanı Ali Ercan Akpolat, siyasi hayatında olduğu gibi Belediye Başkanlığı görevinde de insanları ayrıştıran değil, birleştiren olacağının altını çizdi ve “Çok zorlu bir sürecin içerisindeyiz ve hepimize büyük sorumluluklar düşüyor. Sorumluluğumuzun bilincindeyiz” dedi

31 Mart Mahalli İdareler Seçimleri’nin ardından Adalar Belediye Meclisinin ilk toplantısı 13 Nisan Cumartesi günü, Büyükada Belediye Hizmet Binası Meclis Toplantı salonunda gerçekleşti. Toplantıya 3 Nisan tarihinde mazbatasını alarak göreve başlayan Adalar Belediye Başkanımız Ali Ercan Akpolat başkanlık etti.

CHP Belediye Meclis Üyeleri Fırat Durak, Mehmet Nuri Kaya, Döndü Ayvaz, Aytül Ekşiyan, Yavuz Çiftçioğlu, İsmail Onur Balbinar, Ahmet Tanay Garip, Medine Pamuk, Nesimi Aday; AKP Meclis Üyeleri Kemal Türkyılmaz ile Münevver Durmuş’un hazır bulunduğu toplantıya Ada sakinleri büyük ilgi gösterdi.

Başkan Akpolat’ın tüm meclis üyelerini tebrik ederek görevinde başarılar dilediği toplantı, saygı duruşu ve İstiklal Marşının okunmasıyla başladı.

Toplantının açılışını yapan Akpolat, 31 yerel seçimlerinde kendisine oy veren, vermeyen tüm Adalılara teşekkür ederek konuşmasına başladı.

“İlçemizde şu ana kadar en yüksek oyla belediye başkanı seçilmiş olmanın onuru ve gururunu yaşıyorum” diyen Başkan, Adalı kimliğine vurgu yaparken, siyasi hayatında olduğu gibi Belediye Başkanlığı görevinde de insanları ayrıştıran değil, birleştiren bir yaklaşım içerisinde olacağının altını çizdi.

Başkan Akpolat, “Gazi Mustafa Kemal Atatürk, bu ülkeyi kurarken hiç kimseyi ayırmadan ve her kesimden insanla Cumhuriyetimizi kurdu. Atamızın bu yaklaşımını siyasi hayatım boyunca kendime ilke edindim” dedi. “Çok zorlu bir sürecin içerisindeyiz ve hepimize büyük sorumluluklar düşüyor. Sorumluluğumuzun bilincindeyiz” sözleriyle konuşmasına devam eden Başkan Ali Ercan Akpolat, Bayram boyunca Adalara gelen günübirlik ziyaretçi yoğunluğuna da değindi ve “İzin günlerinde işlerinin başında olan tüm emekçi arkadaşlarımıza teşekkür ediyorum” dedi.

Başkan, yeni dönemin Adalara hayırlı olmasını dileyerek sözü meclis üyelerine bıraktı.

Adalar Belediye Meclisinde olmanın önemini dile getiren CHP Meclis Üyesi Aytül Ekşiyan, kadınların siyasal haklarını ilk kez 1930 yılındaki Belediye seçimlerinde kullandıklarını hatırlatırken “Cumhuriyetimizin Kurucusu Ulu Önder Mustafa Kemal Atatürk’ün bize sunduğu hakla bugün bu meclisteyiz. Adalar Belediyesi meclis üyesi kadınlar olarak, görevimizi layıkıyla yerine getireceğimize söz veriyoruz. Seçim sürecinde olduğu gibi bundan sonra da Adalı kadınlarla el ele verip var gücümüzle çalışmaya devam edeceğiz” diye konuştu.

AKParti Meclis Üyesi Kemal Türkyılmaz ise Adalı kimliğine vurgu yaparak, “Daha güzel, daha yaşanılır bir ada için hep beraber çok çalışacağız” dedi.

Yapılan konuşmaların ardından, Nisan ayı toplantılarının 1. Birleşimin gündem maddelerine geçildi. Belediyenin Üye Olduğu Birlikler, Meclis Komisyon Üyeleri, Meclis Başkanvekilleri, Katip ve Encümen Üyeleri’nin seçimi gerçekleştirildi.

Beyoğlu'nda Ukraynalı esirlere destek mitingi düzenlendi

Beyoğlu'nda toplanan bazı Ukraynalılar, Rusya'yla süren savaşta esir düşen asker ve sivillere destek için miting düzenledi. Odakule'de toplananlar, Ukrayna bayrağı ile esir alınan bazı sivil ve askerlerin fotoğraflarını taşıdı.

Rusya aleyhine sloganlar atan grup adına basın açıklaması yapan Aliya Usenova, Rusya'nın sadece askerleri esir almadığını söyledi.

Savaşta sivillerin de esir tutulduğunu iddia eden Usenova, bu nedenle barışma ve ortak yol bulma gibi söylemlere sıcak bakmadıklarını kaydetti.

Rusya aleyhine slogan atan grup, daha sonra dağıldı.

İstanbullular tatili sahiller ve parklarda tamamladı

Üsküdar sahili hem yerli hem de yabancı turistlerin uğrak yeri olurken, birçok kent sakininin gezmek için yine Eminönü ve civarını tercih ettiği gözlendi.

Bayram tatilinin son gününü dışarda geçirmek isteyen İstanbullular, sahil ve parklarda güzel havanın tadını çıkardı.

Ramazan Bayramı dolayısıyla 9 günlük tatilin son gününde İstanbul'un sahil ve parklarında yoğunluk yaşandı.

Üsküdar Sahili hem yerli hem de yabancı turistlerin uğrak yeri olurken, bazı vatandaşlar balık tuttu, bazıları ise deniz kenarında çay içmeyi tercih etti.

Çoğunluğun manzaralı fotoğraf çektirdiği sahilde, bazıları teknelere binerek Boğaz turu yaptı.

Sahildeki bankların çoğu güneşlenen vatandaşlarla doldu, bayramdaki kadar yoğunluk yaşanmadı.

Eminönü'nde ise bayramdaki yoğunluk yaşanmasa da birçok kent sakininin gezmek için yine burayı tercih ettiği gözlendi.

Beykoz Çayırı da tatilin son gününde piknik yapmak isteyen ailelerin tercihi oldu. Çocukların top oynayarak vakit geçirdiği çayırda, ebeveynler de çay demleyerek evde hazırladıkları yiyeceklerle sofra kurdu.

- "Yarın işbaşı, bugün gezelim dedik"

Ailesiyle sahile gelen Hasan İnceoğlu, tatilin son gününü gezerek değerlendirmek istediklerini söyledi.

Bir şeyler yiyip eve döneceklerini kaydeden İnceoğlu, bayramda İstanbul'daki yoğunluğu televizyonda gördüğünü ifade ederek, "Son gün, hava güzel. Yarın işbaşı, bugün gezelim dedik." dedi.

Ağva'dan Üsküdar'a balık tutmaya gelen Hanife Korkmaz da "İdare ediyoruz, Allah ne verirse. Tuttuğum balıkları ben temizleyeceğim, gönlüm nasıl istiyorsa öyle pişireceğim. İstanbul'u sevmiyorum, çok kalabalık, çok sıkılıyorum. Bir ara savaş başlamış sandım, insanlar akın etmişti. Bugün daha güzel." ifadelerini kullandı.

Kız arkadaşıyla sahilde dolaşan Emrah Zehir ise Avcılar'dan geldiklerini ve İstanbul'u çok kalabalık bulduklarını anlattı.

Arkadaşıyla çay içmeye çıkan Behice Yılmaz, "Sahile gezmeye geldik. Çay bahçesine gidip çay içeceğiz. Çoluk çocuk, torun var ama hepsi tatilde. Eşler yok, biz geziyoruz. Bayramda çok kalabalık diye buraya inemedik. Bugün indik, bugün güzel." şeklinde konuştu.

Tatil için Adana'dan geldiklerini dile getiren Fadime Cesur, "Bol bol gezdik, Eminönü'ne, Galata Kulesi'ne gittik. Şimdi de Üsküdar'a geldik, yarın dönüyoruz. Ayağımızı sürüdük geldik, çok kalabalıktı." diye konuştu.

Sahilde geleneksel kostümle Osmanlı macunu satan Özgür Kan ise bayramda birkaç tepsi macun bitirdiğini anlattı. Kan, 2012'den beri bu işi yaptığını belirterek, "Yerliler daha çok tercih ediyor macunu. Turistler yerlilerin aldığını görünce ilgi gösteriyor. Bayramda buradaydım, satışlar çok iyiydi, bu kadar beklemiyordum." dedi. (AA)

Otogarda tatil dönüşü yoğunluğu yaşandı

Ramazan Bayramı tatilinin son gününde, Büyük İstanbul Otogarı'nda yoğunluk yaşandı. Bayram tatilinde memleketlerine ve tatil bölgelerine giden İstanbulluların kente dönüşleri devam ediyor.

Aynı zamanda tatilini megakentte geçirenlerin, yaşadıkları şehirlere dönüşleri de sürüyor.

Tatil dönüşünü otobüsle yapmayı tercih edenler otogarlarda yoğunluk oluşturuyor.

Yoğunluk yaşanan noktalardan Büyük İstanbul Otogarı'nda İstanbul'a geri dönenlerin yanı sıra kentten ayrılanların da sayısının fazla olduğu gözlendi.

Otogarın özellikle giriş ve çıkış noktalarında araç yoğunluğu sebebiyle trafik oluştu.

Otobüs firmalarının ise ihtiyacı karşılayabilmek için ek seferler düzenlediği öğrenildi.

Otobüs kaptanı Serhun Bayar, AA muhabirine yaptığı açıklamada, yollarda yoğunluk yaşandığını söyledi.

İzmir'den İstanbul'a 4-5 saatte gelmeleri gerekirken 11 saatte ulaşabildiklerini anlatan Bayar, otobanların çok dolu olduğunu dile getirdi.

Bayram ziyareti için Kars'tan İstanbul'daki ailesinin yanına gelen Alperen Ün, bayramda kentin yoğun olduğunu kaydederek, "Bayram süreci boyunca evdeydim. İstanbul çok kalabalıktı. O yüzden evde kaldım." dedi.

Gebze Ankara Caddesi genişliyor

Ulaşıma köklü çözümler üretmek amacıyla köprü ve kavşak yatırımlarına ağırlık veren Kocaeli Büyükşehir Belediyesi, diğer taraftan mevcut yolları da daha sağlıklı hale getiriyor. Bu kapsamda Darıca Osmangazi Köprü İkileme çalışmasını tamamlayarak Feniş Kavşağı'ndan (Büyükşehir Osmangazi Tüneli üstü) Darıca'ya ulaşımı rahatlatan Büyükşehir şimdi de Feniş Kavşağı'ndan Beylikbağı yönüne uzanan Ankara Caddesini genişleterek bu yöne akan trafiği rahatlatacak. Yapılan çalışma ile Feniş Kavşağı'nda yoğunluk daha da azalacak.

4 ŞERİTE ÇIKACAK

Büyükşehir ekipleri, D-100 Feniş Kavşağı'ndan Gebze Beylikbağı Mahallesi'ne giriş olarak kullanılan Ankara Caddesi'nde yol genişletme çalışması yapıyor. İş kapsamında mevcutta bir gidiş bir geliş 2 şeritli olarak hizmet veren cadde, Fen İşleri Dairesi Başkanlığı ekiplerinin çalışması ile 2x2 olacak şekilde 4 şeride çıkarılıyor.

DÖNEL KAVŞAK KALDIRILIYOR

Çalışmalar kapsamında ayrıca kaşvakta bulunan dönel kavşak da kaldırılacak ve daha modern bir planlama ile dört kollu bir kavşak haline getirilecek. Yeni kavşak planına göre sağa, sola dönüşler ve transit geçişler dört kollu kavşak mantığına göre işleyecek. Sağa ve sola dönüşler de ilave oluşturulacak şeritlerle trafik akışının devamlılığı sağlanacak. Böylelikle İstanbul ve Kocaeli istikametlerinden gelen araçlar yoğunluk yapmadan devam edebilecek. Ayrıca Büyükşehir ekipleri, bu bölgenin devamındaki Ankara Caddesi ile Yeni Bağdat Caddesi kesişiminde bulunan kavşakta da düzenleme çalışması yapacak. Sağa ve sola dönmek isteyen araçlar, yeni yapılacak ilave dönüş kolları ile trafik ışıklarını beklemeden transit bir şekilde geçiş yapabilecekler.

Soğanlı Vadisi ziyaretçilerle dolup taşıyor

Kayseri Büyükşehir Belediye Başkanı Dr. Memduh Büyükkılıç, Soğanlı Vadisi’nin Valilik ve Kayseri Büyükşehir Belediyesi iş birliğinde bambaşka bir görünüme kavuştuğunu söyledi.

Kayseri Büyükşehir Belediyesi ve Kayseri Valiliği’nin balon uçuşlarıyla birlikte daha da hareketlenen önemli turizm destinasyonlarından olan Soğanlı Vadisi’nin tüm dünyaya tanıtılması için çalışmaları sürüyor.

Kayseri Büyükşehir Belediyesi ile Kayseri Valiliği iş birliği ve diğer kurum ve kuruluşların destekleri sayesinde masal diyarı Soğanlı Vadisi’nde turizm çalışmalarının çok yönlü olarak sürdürüldüğü faaliyetler meyvesini veriyor.

Kayseri Valiliği ve Kayseri Büyükşehir Belediyesi iş birliğinde yapılan çalışmalarla muhteşem bir görünüme kavuşan Soğanlı Vadisi, 9 günlük bayram tatilini fırsat bilen vatandaşlarla dolup taştı.

Büyükşehir Belediyesi’nin tarihi eser restorasyonu, meydan düzenlemesi, yol yapım çalışmaları ve yürüyüş parkurları gibi hizmetleri Kapadokya’nın giriş kapısı olarak anılan Yeşilhisar ilçesi Soğanlı Vadisi’nin tanıtımına büyük katkı sağladı. Önemli bir turizm destinasyonu haline gelen, televizyon dizilerinin aranan mekanı olan Soğanlı Vadisi, tarih ve doğayı deneyimlemek isteyen ziyaretçilerinin ilgi odağı oldu.

Kayseri Büyükşehir Belediye Başkanı Dr. Memduh Büyükkılıç, Soğanlı Vadimiz, yaptığımız yürüyüş yolları ve meydan düzenlemeleri, tarihi mekânların restore çalışmaları ile çok daha güzel bir turizm alanı haline geldi. Yerli ve yabancı turistleri buraya bekliyoruz” dedi

Kayseri Valisi Gökmen Çiçek de Kapadokya ile yan yana, çok önemli eserleri içinde barındıran, muhteşem coğrafi güzellikleri olan ve Kayseri Valiliği ile Kayseri Büyükşehir Belediyesi işbirliğinde yapılan çalışmalarla muhteşem bir görünüme kavuşan Soğanlı Vadisi’nin harika bir turizm merkezi haline geldiğini ifade etti.

Trabzonspor'da santrforlar suskun!

Trendyol Süper Lig'de haftayı sahasında Sivasspor karşısında aldığı 1-0'lık yenilgiyle kapatan bordo-mavililer, son haftalarda santrforlarından verim alamıyor.

Trendyol Süper Lig'in 32. haftasında konuk ettiği EMS Yapı Sivasspor'a 1-0 yenilen Trabzonspor, santrforlarından son haftalarda gol katkısı alamıyor.

Bordo-mavili takımda Nijeryalı futbolcu Paul Onuachu, Afrika Uluslar Kupası ve sakatlığı nedeniyle 13 haftadır gol kaydedemezken Enis Destan da 6 haftadır skor üretemedi.

Umut Bozok, bu sezon sadece bir kez rakip fileleri havalandırırken son haftalarda santrfor olarak sahaya çıkan Pepe ise beklentileri karşılayamadı.

Onuachu, forma giyemiyor

Trabzonspor'un sezon başladıktan sonra kiralık olarak İngiltere'nin Southampton takımından transfer ettiği ve ilk olarak 5. haftadaki Beşiktaş maçında forma giymeye başlayan Onuachu, Afrika Uluslar Kupası ve sakatlığı nedeniyle 17 lig karşılaşmasında görev alabildi, fileleri 9 kez havalandırdı.

Ligde son 13 karşılaşmanın sadece 2'sinde oynayarak skor üretemeyen Nijeryalı santrfor, golcü döneminin ardından takımdan uzak kaldı.

Enis Destan, gözden düştü

Trabzonspor'un genç oyuncusu Enis Destan da 6 haftadır gol suskunluğu yaşıyor.

Geçen sezon kiralandığı Polonya'nın Warta Poznan takımından dönerek sezona iyi başlangıç yapıp 5 kez rakip fileleri havalandıran genç golcü, son haftalarda gözden düştü.

Enis Destan, en son ligin 26. haftasındaki Siltaş Yapı Pendikspor maçında rakip fileleri havalandırdı.

Umut Bozok'tan sadece 1 gol

2021-2022 sezonunda kiralık olarak forma giydiği Kasımpaşa'da 20 golle gol kralı olduktan sonra Trabzonspor'a transfer edilen, geçen sezonu 8 golle tamamlayan Umut Bozok, bu sezon adeta kayıplarda.

Bu sezon bir dönem de kadro dışı bırakılan Umut Bozok, 10 lig maçında görev yaparken sadece bir gol kaydetti.

Pepe de çözüm olmadı

Santrforlarından verim alamayan Trabzonspor'da teknik direktör Abdullah Avcı, son maçlarda kanat oyuncusu Nicolas Pepe'ye bu mevkide görev verdi.

Fildişi Sahilli oyuncu, ligde son 3 karşılaşmada gol kaydedemezken bu sezon oynadığı toplam 14 maçta 4 kez rakip fileleri havalandırdı.

Trezeguet taşıdı

Trabzonspor'u son dönemlerde Trezeguet taşıdı.

Mısırlı oyuncu, 10 golle Onuachu'yu geçerek takımının en golcü oyuncusu konumuna yükselirken ligde forma giydiği son 8 maçta rakip filelere 6 gol bıraktı.

Trezeguet, Afrika Uluslar Kupası'ndan döndükten sonra attığı gollerle bordo-mavili takımın üçüncülük mücadelesini sürdürmesini de sağladı.

Hedefi futsalda dünya şampiyonluğu

Türkiye Görme Engelliler Spor Federasyonu Futsal B2-B3 Milli Takımı oyuncusu Serkan Dayangaç, Uluslararası Görme Engelliler Spor Federasyonunca Antalya'da düzenlenecek Dünya Şampiyonası'nda ay-yıldızlı ekiple altın madalya kazanmak istiyor.

Çocukluk döneminde göz sağlığı problemi yaşamayan 28 yaşındaki Dayangaç, Malatya'daki özel bir hastanede çalıştığı sırada damar yolu açmaya çalışırken zorlandı. Süreç içinde konuşurken karşısındakine bakamaması ve yakınlarını yolda tanıyamayacak duruma gelmesi üzerine Dayangaç muayene oldu. İlk başta göz tembelliği denilen daha sonra stargardt hastası olduğu tespit edilen Dayangaç, görme yetisini giderek kaybedince çalıştığı kurumdan istifa ederek eğitimine yönelip engelli raporu aldı.

Amcasının beden eğitimi öğretmeni olması dolayısıyla Türkiye Görme Engelliler Spor Federasyonu ile iletişime geçen Dayangaç, 2015 yılında futsala yöneldi. Daha sonra Nilüfer Belediyesi Görme Engelliler Spor Kulübü ile anlaşan Dayangaç, 8 yıl önce E-KPSS ile Malatya'da bulunan bir hastaneye memur olarak atandı.

Aynı zamanda İnönü Üniversitesi Spor Bilimleri Fakültesi Engellilerde Beden Eğitimi ve Spor Eğitimi Bölümü 3. sınıfta eğitimine de devam eden milli oyuncu Serkan Dayangaç, Nilüfer Belediyesi Görme Engelliler Spor Kulübü'nün antrenmanlarına katılmak için geldiği Bursa'da AA muhabirine açıklamalarda bulundu.

Dayangaç, sağlık meslek lisesi mezunu olduğunu ve mezun olduktan sonra özel bir hastanede çalıştığını söyledi.

Çocukluk yıllarında göz sağlığında bir probleminin olmadığını, çalışma hayatına başladıktan bir süre sonra damar yolu açarken zorlandığını, ilaç ve flakon üzerindeki yazıları okuyamamaya başladığını belirten Dayangaç, muayene olduğunu ve stargardt hastalığı teşhisi konulduğunu anlattı.

Dayangaç, sağlığı sevdiğini ve işini severek yaptığını belirterek, "Başta tabii insan kendine konduramıyor. Aklıma gelmiyordu daha doğrusu böyle bir rahatsızlığın olacağı. Sonra dışarıdaki insanları yani yakınlarımı tanıyamadığımı fark ettim. 'Niye selam vermiyorsun?' diyenler oldu. Öyle bir şüphe girdi. Sonra muayene oldum Tanı konunca direkt istifa ettim zaten. Okul bittikten sonra E-KPSS ile atanmak nasip oldu. 2017 yılından itibaren de sağlık memuru olarak görev yapıyorum." ifadelerini kullandı.

Dayangaç, daha önceden de futbolla ilgilendiğini, engel durumundan sonra amcasının yönlendirmesiyle futsala başladığını söyledi.

Futsal ile daha çok sosyalleştiğini belirten Dayangaç, sözlerini şöyle sürdürdü:

"Engelliye hakimim ama görme engelli nasıl bir şey, hiç görmemiştim. Kulüplere, derneklere giderek benim gibi insanların çok olduğunu, hani bizim de bir alanımız olduğunu, sporda, sosyal hayatta bunu deneyimledikçe tabii kendime olan öz güvenim arttı, sosyalleştim. Arkadaşlarım gibi profesyonel olarak spor yapıyoruz. Eğitim hayatımı olumlu etkiledi. BESYO'ya başladım. O alanda ilerleme isteği var şimdi. İnönü Üniversitesinde Engellilerde Beden Eğitimi ve Spor Eğitimi 3. sınıftayım. Kısmetse seneye bitecek."

Telefon aracılığıyla göremediği şeyleri yakınlaştırıyor

Malatya'da sağlık memuru olarak çalıştığını anlatan Dayangaç, "Malatya'da ameliyathane teknikeri olarak görev yapıyorum. İlk başlarda zorlanıyordum, daha sonra çalışma ortamımı kendime göre ayarladım. Telefon aracılığıyla göremediğim şeyleri yakınlaştırıyorum. Teknolojinin de katkıları oluyor, ayrıca çalıştığım birim benim çalışmama uygun bir alan. Onun için çok zorlanmıyorum. Zorlandığım yerde de sağ olsunlar çalışma arkadaşlarım yardımcı oluyor." dedi.

Dayangaç, Malatya Görme Engelliler Spor Kulübü ile spora başladığını ifade ederek, lisansının 2015 yılında çıktığını ardından milli takıma çağırıldığını anlattı.

Milli takımın vazgeçilmez oyuncularından birisi olmak istediğini belirten Dayangaç, 2016 yılından bu yana milli takımla Avrupa ve Dünya Şampiyonalarına katıldığını belirtti.

Dayangaç, bu turnuvalarda çeşitli dereceler elde ettiklerini aktararak, "2016 Alanya'da düzenlenen Avrupa Şampiyonası'nda 4. olduk. 2017 yılında İtalya'da düzenlenen Dünya Şampiyonası'na katıldık. Daha sonra 2018 yılında Gürcistan'da Avrupa Şampiyonası'na katıldık. 2019'da Dünya Şampiyonası oldu Antalya'da. Orada da üçüncülük maçına çıktık ama penaltılarla Ruslara yenildik." diye konuştu.

Hakkari'de 3 bin 200 öğrenciye kayak eğitimi verildi

Hakkari'de "Sağlıklı Gelecek Sporla Gelecek Projesi" kapsamında sporun tabana yayılması amacıyla yılbaşından bu yana kentteki 3 bin 200 öğrenciye kayak eğitimi verildi.

Son yıllarda kayak sporunun yaygınlaştığı, milli takıma birçok sporcunun kazandırıldığı Hakkari'de, çocuk ve gençlerin spora kazandırılması amacıyla Valilik öncülüğünde 7 yıl önce başlatılan proje kapsamında yürütülen faaliyetler devam ediyor.

Kent genelindeki binlerce çocuğun farklı spor branşlarıyla buluşturulduğu proje sayesinde öğrenciler, kayak öğrenme imkanı da buldu.

Yılbaşından bu yana il merkezi ve ilçelerdeki okullarda eğitim gören 3 bin 200 öğrenciye 2 bin 800 rakımlı Merga Bütan Kayak Merkezi'nde antrenörler tarafından ücretsiz kayak eğitimi verildi.

Kayak sezonunun devam ettiği Merga Bütan Kayak Merkezi'nde nisanın sonuna kadar 5 bin çocuğa eğitim verilmesi hedefleniyor.

"Türkiye'de örnek olabilecek bir proje"

İl Milli Eğitim Şube Müdürü ve Proje Koordinatörü Erol Hanlıgil, AA muhabirine, 2017'den bu yana Valiliğin öncülüğünde Milli Eğitim ile Gençlik ve Spor il müdürlüklerinin iş birliğiyle yürütülen proje kapsamında tüm çocukları kayakla buluşturmayı hedeflediklerini söyledi.

Türkiye'nin birçok kayak merkezinde sezonun kapandığını ancak Hakkari'de kayak faaliyetinin devam ettiğini belirten Hanlıgil, "Proje kapsamında her gün il merkezi, köyler ve ilçelerden planlama dahilinde yaklaşık 100 öğrencimizi İl Özel İdaresi araçlarıyla kayak merkezine getiriyoruz. Burada Halk Eğitimi Merkezi bünyesindeki antrenörlerimiz çocuklara eğitim veriyor. Projemiz, Türkiye'de örnek olabilecek bir projedir. Kayak merkezi olan her yerde bu proje rahatlıkla yürütülebilir." diye konuştu.

İl Milli Eğitim Müdürlüğü tarafından 7 yıl önce kurulan kayak odasındaki malzemelerle öğrencilere temel kayak eğitimi verdiklerini anlatan Hanlıgil, şunları kaydetti:

"Öğrenciler bu eğitim sayesinde kayak öğreniyor. Bu sene hem hava koşulları hem de bazı nedenlerden dolayı geç başlamak zorunda kaldık. Buna rağmen nisan sonuna kadar 5 bin öğrenciye ulaşmayı hedefliyoruz. Kayak merkezindeki kar fazlalığından dolayı nisanın sonuna kadar eğitim vermeyi planlıyoruz. Her yıl yaklaşık 10 bin öğrenciyi kayakla buluşturduk. Çocuklara ulaşım ve yemek hizmeti de veriyoruz. Bu yıl şu ana kadar 3 bin 200 öğrenciye eğitim verildi."

Kayağın pahalı bir spor olduğunu ifade eden Hanlıgil, "Çocuklarımızın kayakla tanışmalarını, güzel zaman geçirmelerini ve derslerin yoğunluğundan bir nebze de olsa uzaklaşmalarını amaçlıyoruz. Buraya getirdiğimiz öğrencilerimizden çoğu tekrar gelmek istiyor. Başarılı çocukları kulüplere yönlendiriyoruz. Türkiye derecesi yapan, milli takıma giden çocuklarımız da var." şeklinde konuştu.

"Çok keyifli, eğlenceli"

Kayak antrenörü Erdem Gür de karın fazla olduğu kentte çocukları kayakla buluşturmak için çaba sarf ettiklerini kaydederek, "Her gün 100 öğrenciye eğitim veriyoruz. Çocuklarımızın kayak öğrenmesini istiyoruz. Günde 2-3 saat temel kayak eğitimi veriyoruz. Eğitim verdiğimiz çocuklar, bir süreden sonra kayak merkezinin her yerini kullanabilir düzeye geliyorlar." ifadelerini kullandı.

Öğrencilerden Cuma Pala ise kayak merkezinin eğlenceli bir yer olduğunu, antrenörlerden aldığı eğitimle kayak yapmayı öğrendiğini dile getirdi.

Lavin Taş da kendileri için güzel bir imkanın sunulduğunu belirterek, "Çok keyifli, eğlenceli oluyor. Ben de burada aldığım eğitimle kayak takımlarıyla ayakta durmayı, kayak yapmayı öğrendim. Bu eğitimlerde emeği geçen herkese teşekkür ediyorum." diye konuştu.

Fenerbahçe Alagöz üst üste ikinci kez Avrupa şampiyonu

Basketbol FIBA Kadınlar Avrupa Ligi finalinde Fransa'nın Villeneuve d'Ascq LM takımını 106-73 mağlup eden Fenerbahçe Alagöz Holding, üst üste ikinci kez şampiyon oldu.

Basketbol FIBA Kadınlar Avrupa Ligi Dörtlü Final etabı şampiyonluk maçında Fenerbahçe Alagöz Holding, Fransa ekibi Villeneuve d'Ascq LM'yi 106-73 yendi.

Final maçında Fenerbahçe Alagöz Holding ile Villeneuve d'Ascq LM, Mersin'deki Servet Tazegül Spor Salonu'nda karşı karşıya geldi.

Karşılaşmanın ilk periyodunda rakibi karşısında Collier, McBride ve Milic'in etkili olan Fenerbahçe Alagöz Holding bu periyonu 28-27 önde kapattı.

İkinci periyotun ilk 5 dakikası karşılıklı atılan sayılarla geçildi. Rakibi karşısında savunma ve hücumda etkili olan Fenerbahçe Alagöz, özellikle Meesseman'nin rakip pota altında sayılar buldu. Fenerbahçe Alagöz, 13 sayı farkla devreye 58-45 önde gitti.

Üçüncü periyotta rakibi karşısında hücum ve savunma üstünlüğünü sürdüren Fenerbahçe bu çeyreği 77-61 önde kapattı.

Son çeyreğe skor avantajıyla giren sarılacivertliler, bu periyodun ilk 5 dakikasında farkı 25 sayıya çıkardı (91-66). Periyodun kalan bölümünde üstünlüğünü sürdüren Fenerbahçe Alagöz Holding rakibini 106-73 yendi.

Fenerbahçe, bu sonuçla FIBA Kadınlar Avrupa Ligi'nde üst üste ikinci kez şampiyon oldu.

Cumhurbaşkanı Erdoğan, tebrik etti

Cumhurbaşkanı Recep Tayyip Erdoğan, sosyal medya hesabından yaptığı paylaşımda, "Üst üste ikinci kez FIBA Kadınlar Avrupa Ligi Şampiyonu olarak tarihi bir başarıya imza atan ve bizleri gururlandıran Fenerbahçe Alagöz Holding Kadın Basketbol Takımı'nı ve tüm Fenerbahçe camiasını canıgönülden tebrik ediyorum." ifadelerini kullandı.

Erdoğan paylaşımında basketbol topu ve Türk bayrağı emojilerine de yer verdi.

İstiklal BİLİM Teknoloji
16 NİSAN 2024 SALI

Turkeybuild İstanbul İçin Geri Sayım Başladı

Yapı ve İnşaat Sektörünün merakla beklediği, dünyadaki beş büyük yapı fuarından biri olan Yapı Fuarı - Turkeybuild İstanbul, 17-20 Nisan 2024 tarihlerinde TÜYAP Fuar ve Kongre Merkezi'nde düzenleniyor. Güçlü küresel ağını inşaat sektörüne aktararak yeni iş olanakları, ortaklık ve satın alım fırsatları yaratmayı hedefleyen, ihracat kaleminde önemli paya sahip Yapı Fuarı- Turkeybuild İstanbul için geri sayım başladı.

Türk yapı sektörünün en uzun süredir düzenlenen fuarı olan Yapı Fuarı – Turkeybuild İstanbul, 17 Nisan'da TÜYAP Fuar ve Kongre Merkezi'nde başlıyor. 17-20 Nisan tarihleri arasında açık olacak Fuar, her yıl olduğu gibi bu yıl da inşaat malzemeleri ve teknolojileri alanında binlerce yabancı yatırımcıyla yerli iş ortaklarını bir araya getirmek için gün sayıyor.

Bu yıl İtalya, Almanya, Rusya, Litvanya, Slovenya, Birleşik Arap Emirlikleri, Güney Kore, Polonya, Avusturya ve Çin'den katılımcıları ağırlayacak, 10.000'den fazla yabancı profesyonel alıcının beklendiği Yapı Fuarı – Turkeybuild İstanbul'da Kuzey Kıbrıs Türk Cumhuriyeti, Rusya ve Polonya pavilyon olarak yer alıyor. Her yıl düzenlenen "VIP Alım Heyeti Programı" ile bu yıl 70'den fazla ülkeden 400'ün üzerinde yabancı satın almacıya ev sahipliği yapacak Yapı Fuarı – Turkeybuild İstanbul'a 55 bin ziyaretçi bekleniyor.

46. yılı deviren Yapı Fuarı – Turkeybuild İstanbul'a yabancı katılımcı, alıcı ve ziyaretçi ilgisinin katlanarak devam ettiğini belirten Yapı Fuarı Direktörü Banu Keskin, "Ekonominin canlılığını koruması, işbirliklerin sürdürülebilirliği için fuarlar kritik başarı faktörü. Bölgedeki en etkili iş platformu olan Yapı Fuarı olarak, katılımcılarımıza benzersiz ihracat olanakları sunuyoruz; yeni iş olanakları, ortaklık ve satın alım fırsatları yaratarak inşaat ve yapı sektörünün büyümesine katkı sağlıyoruz. 45 yıldır olduğu gibi güçlü küresel ağımızı inşaat sektörüne aktarmayı sürdüreceğiz. Bu yıl 70'den fazla ülkeden 400'ün üzerinde VIP satın almacı, 10 binden fazla uluslararası profesyonel alıcı ve 55 bin ziyaretçi bekliyoruz, 700 milyon Euro'luk iş hacmi hedefimiz bulunuyor" şeklinde açıklamada bulundu.

Sektörü her yıl yeniliklerle tanıştırdıklarını da vurgulayan Keskin, "Bu yıl da oldukça verimli ve yol gösterici bir etkinlik programı hazırladık. Sektörün önderleri tecrübeleriyle yeni fırsatları, sektörün gittiği yönü anlatırken, girişimcilerimiz ise yapı sektörünün geleceğine dair yeni iş modellerini, ürünlerini ve fikirlerini bizlere sunacak. Bu açıdan Yapı Tech Garage alanının önemine dikkat çekmek isterim. Sektörün girişimcilerle biraraya gelerek daha yenilikçi, çözüm odaklı ve verimli sonuçlar elde edebilmesi, Türkiye'nin yapı alanındaki güçlü kaslarının daha da güçlenmesi adına oldukça önemli" dedi.

Dört gün boyunca bilgi ve ilham dolu etkinlikler

Yapı Fuarı 2024 Etkinlik Programı kapsamında dört gün boyunca bilgi ve ilham dolu etkinliklerde; mimarlık, tasarımda inovatif yaklaşımlar, yapay zeka, sürdürülebilirlik ve yapı malzemeleri konulu buluşmalar düzenlenecek. 17 Nisan'da "Kutunun Dışında" teması ile inşaat sektörüne dair sıra dışı fikirler ve yenilikçi malzemeler gündeme taşınacak. 18 Nisan'da "Tasarla Türet, Yapay Zeka ile Üret!" teması ile tasarımın evrimi, teknoloji ve yapay zeka ile ilgili yenilikler ele alınacak. 3D modelleme, akıllı malzemeler ve tasarım süreçlerindeki dönüşüm, malzeme teknolojilerindeki devrim ve akıllı binaların yaratıcı potansiyeli gibi konular, sektördeki ileri düzey çözümler ve yapay zeka destekli sürdürülebilir mimarlık tartışılacak. 19 Nisan Cuma- "Yeşilin Ötesinde" oturumu ile inşaat sektöründe sürdürülebilirliğin önemine vurgu yapılacak. Bu özel gün, sektörde sürdürülebilir kalkınma hedeflerini ve çevresel etki odaklı tasarımı ele alacak; yeşilin ötesindeki konular arasında çevre dostu uygulamalar, topluma duyarlı projeler, karbon nötr yapılar, net sıfır hedefli uygulamalar, karbon ayak izini azaltan malzemeler ve sürdürülebilir mimari çözümler gündeme gelecek. 20 Nisan'da "Mimari İletişimin DNA'sı" söyleşilerinde yapı sektöründe iletişim ve pazarlama alanlarına odaklanılacak.

Yapı Master Class, Yapı Tech Garage ve Altın Mıknatıs "Stant Tasarımı Ödülleri"

Hem yerel hem de yabancı katılımcıları biraraya getiren önemli bir uluslararası platform görevi görerek ziyaretçilerini cezbeden Yapı Fuarı – Turkeybuild İstanbul 2024'te, Yapı Master Class ile mimarlar eşliğinde etkileşimli bir fuar deneyimi sunulacak. Yapı Master Class'a kayıt yaptıran ziyaretçiler, moderatörler ile fuar alanı içinde farklı ürün gruplarından katılımcı stantlarına ziyaret ederek günün teması ile ilgili sohbetlere katılabilecek. Ziyaretçiler, etkinlik konukları olacak usta mimar ve mühendisler ile doğrudan bağlantı kurma imkânına sahip olarak, deneyimlerinden faydalanabilecekler. Yapı Tech Garage'da ise yeni girişimciler inovatif ürünlerini sergileme fırsatı bulacaklar. Fuar kapsamında Altın Mıknatıs "Stant Tasarımı Ödülleri" ile markalar ve ürünlerini sürdürülebilir ve yenilikçi bir şekilde tanıtan katılımcılar da ödüllendirilecek.

Yapı Fuarı-Turkeybuild İstanbul 2024'e Özel İskele-Kalıp Salonu!

Fuarda bu yıl, katılımcı firmaların etkileşimini artırmak için İKSD ve ICA Build Fuarcılık A.Ş. işbirliğiyle, İskele Kalıp firmalarına özel bir salon oluşturuluyor. İskele-Kalıp Sanayicileri Derneği üye firmalarının da yer alacağı bu özel salonda, katılımcılar ürünlerini sergileme ve yeni iş bağlantıları kurma fırsatı bulacak.

HÜSEYİN ARİF ÇAKMAK

Borcunuzu ödemek için dolandırıcıların tuzağına düşmeyin

Bireysel kredi dolandırıcılığı insanların mali zafiyetlerinden yararlanır ve insanları bir borç kısır döngüsüne hapsedebilir. Dijital güvenlik şirketi ESET kredi almayı düşünürken dolandırıcıların tuzağına düşmemek için dikkat edilmesi gerekenleri inceledi, önerilerde bulundu.

Pandemiden bu yana dünyanın birçok yerinde insanlar mali açıdan zor zamanlar geçirdi. İklim krizleri, gıda ve enerji fiyatlarındaki artışlar ve süregelen enflasyon hane halkı harcamalarını zorlaştırdı. Çalışanlar ve aileler üzerinde büyük bir baskı oluşturdu. Avrupa'da dahil olmak üzere yüksek faiz oranları işleri daha da kötüleştirdi. Her zamanki gibi, siber suçlular başkalarının talihsizliğinden nasıl faydalanabileceklerini görmek için pusuda bekliyorlar.Kredi dolandırıcılığı çeşitli şekillerde olabilir. Savunmasız internet kullanıcılarını kandırmak için karşılıksız kredilerin cazibesini kullanır. Yılın belirli zamanlarında yaygın olabilir. Özellikle risk altında olanlar, gençler, yaşlılar, düşük gelirli haneler ve düşük kredi puanına sahip bireylerdir. Dolandırıcılar, bu grupların mevcut hayat pahalılığı krizinden en kötü etkilenenler arasında olduğunu biliyor ve kullanıcıları kandırarak paralarını teslim etmelerini sağlamak için çeşitli stratejiler geliştiriyorlar.

En önemli 7 kredi dolandırıcılığı tehdidi

Kredi ücreti (avans ücreti) dolandırıcılığı. En yaygın kredi dolandırıcılığı türü olan bu yöntemde genellikle bir dolandırıcı meşru bir kredi veren gibi davranır. Koşulsuz bir kredi sunduklarını iddia ederler ancak nakde erişmek için önden küçük bir ücret ödemenizi talep ederler. Dolandırıcılar daha sonra paranızla birlikte ortadan kaybolurlar. Öğrenci kredisi dolandırıcılığı. Eğitimleri için finansman arayanları, öğrenim ücretleri ile diğer eğitim masraflarının yükünü taşıyan yeni mezunları hedef alır. Cazip kredi koşulları, borç affı, kredi geri ödemesinde sahte yardım, aylık ödemeleri azaltmak için sahte vaatler, birden fazla öğrenci kredisini daha yönetilebilir bir pakette birleştirmeyi, borçlular adına borç verenlerle pazarlık yapmayı önerebilirler. Kredi "oltalama" dolandırıcılığı. Bazı dolandırıcılıklar, dolandırıcının kredinin 'işleme alınabilmesi' için sizden çevrimiçi bir form doldurmanızı istemesini içerebilir. Bunu yapmak, kişisel ve finansal bilgilerinizi daha ciddi kimlik dolandırıcılığında kullanılmak üzere doğrudan kötü adamlara verecektir. Bu, avans ücreti dolandırıcılığıyla birlikte yürütülebilir ve hem para hem de hassas kişisel ve banka hesap bilgilerinin kaybıyla sonuçlanabilir.

Kötü niyetli kredi uygulamaları. ESET, son yıllarda yasal kredi uygulamaları olarak gizlenen kötü amaçlı Android uygulamalarında endişe verici bir artış gözlemledi. 2022 yılının başında resmi Play Store'da 9 milyondan fazla toplu indirmeye sahip olan bu dolandırıcılık uygulamalarından 20 tanesini Google'a bildirdi. "SpyLoan" uygulamalarının tespitleri 2022'nin ikinci yarısı ile 2023'ün ilk yarısı arasında %90 arttı. ESET, 2023 yılında 12 milyon indirmeye sahip 18 kötü amaçlı uygulama daha buldu. SpyLoan uygulamaları, SMS mesajları ve X (eski adıyla Twitter), Facebook ve YouTube gibi sosyal medya siteleri aracılığıyla kolay kredi vaadiyle kurbanları cezbediyor. Dolandırıcılığa meşruiyet katmak amacıyla genellikle yasal kredi ve finansal hizmet şirketlerinin markalarını taklit ederler. Bu uygulamalardan birini indirirseniz, telefon numaranızı onaylamanız ve ardından kapsamlı kişisel bilgilerinizi vermeniz istenecektir. Bu bilgiler arasında adresiniz, banka hesap bilgileriniz ve kimlik kartlarınızın fotoğraflarının yanı sıra bir selfie de yer alabilir ve bunların tümü kimlik dolandırıcılığı için kullanılabilir. Kredi başvurusunda bulunmasanız bile uygulama geliştiricileri sizi taciz etmeye ve para vermeniz için şantaj yapmaya başlayabilir, hatta fiziksel zarar vermekle tehdit edebilirler. Maaş günü kredi dolandırıcılığı. Bu dolandırıcılar, genellikle zayıf kredisi veya finansal zorlukları olan, hızlı nakit ihtiyacı olan bireyleri hedef alır. Diğer türlerde olduğu gibi, borçlunun mali durumunun aciliyetini istismar ederek, minimum belge ile kredi kontrolü olmadan hızlı ve kolay kredi onayı vaat ederler. Krediye başvurmak için, dolandırıcı genellikle borçludan sosyal güvenlik numarası, banka hesap bilgileri ve parolaları gibi hassas kişisel ve finansal bilgileri vermesini ister ve bunları kimlik hırsızlığı ve finansal dolandırıcılık için kullanır.

SERKAN ÖZTÜRK

Türksat'ın desteğiyle "Savunma ve Havacılıkta Endüstriyel İşbirliği Günleri" düzenlenecek

Şirketten yapılan yazılı açıklamaya göre, uluslararası etkinlik, 17-19 Nisan'da Ankara'da ATO Congresium'da düzenlenecek.

ICDDA, Türksat AŞ'nin iletişim sponsorluğunda, Cumhurbaşkanlığı Savunma Sanayii Başkanlığı, Milli Savunma ile Ticaret bakanlıklarının desteğiyle, OSTİM Savunma ve Havacılık Kümelenmesi Derneği organizasyonunda gerçekleştirilecek.

Etkinlik, üreticiler ve satın almacıların tedarik zinciri odaklı işbirliği yapması ve iş fırsatı yakalaması açısından önem taşıyor.

Savunma ve Havacılıkta Endüstriyel İşbirliği Günleri'ne çok sayıda ülkenin Türkiye'deki büyükelçileri, askeri ve ticari ataşeleri, kamu görevlileri, son kullanıcılar ile firma temsilcileri katılacak.(AA)

Fotoğraflara saklanan zararlı yazılımlar

Bazı fotoğraflarda göründüğünden fazlası vardır; ilk bakışta masum olan görseller, içinde zararlı yazılımlar barındırabilirler. Dijital güvenlik şirketi ESET güncelleme ve yamaların her zaman yapılması gerektiğine vurgu yaptı.

Bir siber güvenlik yazılımı çoğu kötü amaçlı dosyayı tespit edebilir. Bu nedenle, tehdit aktörleri tespit edilmemek için sürekli olarak farklı yollar ararlar. Bu teknikler arasında görüntülere veya fotoğraflara gizlenmiş kötü amaçlı yazılımlar kullanmak da vardır.

Zararlı yazılımlar, tespit edilmekten kaçınmak için bir dosya içinde veri gizleme tekniği olan steganografi sayesinde çeşitli formatlardaki görüntülerin içine yerleştirilebilirler. ESET Research, bu tekniğin Worok siber casusluk grubu tarafından kullanıldığını tespit etti. Bu grup, görüntü dosyalarına kötü amaçlı kod gizliyor ve çalıştırmak üzere bir yük çıkarmak için yalnızca belirli piksel bilgilerini alıyordu.

Çoğu zaman, kötü amaçlı görüntüler web sitelerinde kullanıma sunulur veya belgelerin içine yerleştirilir. Görüntüdeki kod tek başına çalıştırılamaz, yürütülemez veya gömülü haldeyken kendi kendine çıkarılamaz. Kötü amaçlı kodun çıkarılması ve çalıştırılmasıyla ilgilenen başka bir kötü amaçlı yazılım parçasının teslim edilmesi gerekir. Burada gereken kullanıcı etkileşimi düzeyi farklıdır ve bir kişinin kötü niyetli faaliyeti fark etme olasılığı, görüntünün kendisinden ziyade ayıklama işlemine dahil olan koda bağlı görünmektedir.

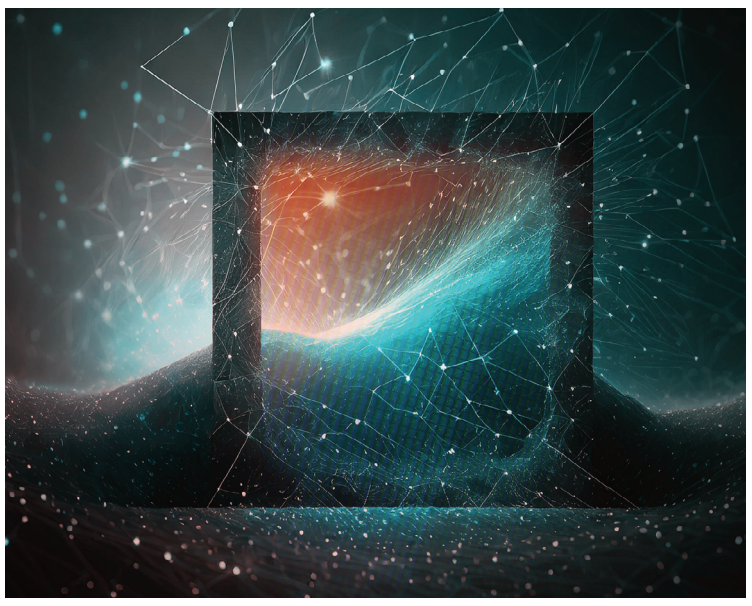

Sosyal medyadaki fotoğraflar tehlikeli kod barındırır mı?

Sosyal medya web sitelerine yüklenen görsellerin genellikle yoğun bir şekilde sıkıştırıldığını ve değiştirildiğini göz önünde bulundurun, bu nedenle saldırganın çalışan zararlı kodu içlerinde gizlemesi çok zor olacaktır. Bu durum, bir fotoğrafın Instagram'a yüklenmeden önce ve yüklendikten sonra nasıl göründüğünü karşılaştırdığınızda açıkça görülebilir. Genellikle belirgin kalite farklılıkları vardır. RGB piksel gizleme ve diğer steganografik yöntemler yalnızca gizli veriler kötü amaçlı kodu çıkarabilecek ve sistemde çalıştırabilecek bir program tarafından okunduğunda tehlike oluşturabilir. Görüntüler genellikle komuta ve kontrol (C&C) sunucularından indirilen kötü amaçlı yazılımları gizlemek ve siber güvenlik yazılımları tarafından tespit edilmelerini önlemek için kullanılır.

Sistemlerinizi her zaman güncel tutun

Görüntülerden çıkarılan herhangi bir istismar kodu, başarılı bir istismar için güvenlik açıklarının mevcut olmasına bağlıdır. Sistemleriniz zaten yamalıysa, istismarın çalışma şansı yoktur; bu nedenle, dijital güvenlik yazılımınızı, uygulamalarınızı ve işletim sistemlerinizi her zaman güncel tutmanız iyi bir fikirdir. Yazılımlarınızın tüm yamalarını uygulayarak ve güvenilir, güncellenmiş bir güvenlik çözümü kullanarak istismar kitleri tarafından zarar görmekten kaçınılabilirsiniz.

ALİ BALTACI