20ISTIKLAL-01.qxp_Layout 1 19.09.2024 18:24 Page 1

İstiklal
20 EYLÜL 2024 CUMA/17 Rebiülevvel 1446 GÜNLÜK SİYASİ GAZETE FİYAT 4 TL

NASRALLAH: İSRAİL TÜM KIRMIZI ÇİZGİYİ AŞTI

6

İSRAİL TERÖRÜ

Gazze'de katliamlara devam eden İsrail, Lübnan'da da iki gün arka arkaya sivilleri çağrı cihazları ve telsizlerle öldürdü. Gerçekleşen patlama dalgasında toplam can kaybı 37'ye çıktı. İsrail'in Lübnan'da art arda düzenlediği 'siber saldırı', terör olarak nitelendirildi

ÇATIŞMA GENİŞ ALANA YAYILABİLİR

■ **HİZBULLAH** üyelerinin kullandığı çağrı cihazları ve telsizlerin bir gün arayla eş zamanlı patladığı Lübnan'da, can kaybı 37'ye çıktı. Halihazırda Lübnan hastanelerinde 3 bin 500'den fazla yaralı tedavi görüyor, birçoğunun durumu ağır. Terör olarak nitelendirilen saldırılar batı basınında da geniş yer buldu. ABD merkezli The Wall Street Journal gazetesi "Hizbullah üyeleri tarafından kullanılan elektronik cihazların patlama dalgası, daha geniş çaplı bir saldırının habercisi olabilir" dedi. İngiliz The Guardian gazetesi ise İsrail'in saldırılarla ABD'nin hesaplarını bozduğunu belirterek, yaşananların çatışmaları daha büyük alana yayma riski taşıdığına dikkat çekti.

İSRAİL CİHAZLARI KENDİSİ ÜRETTİ

■ **ABD'Lİ** New York Times gazetesi de İsrail'in iki gündür sürdürdüğü ölümcül saldırıların planlanma sürecini yazdı. Gazeteye göre, plan aslında çok uzun süre önce devreye sokulmuştu. İsrail yıllar önce Hizbullah'ı hedef almak için 2 sahte şirket kurdu ve milyonlarca dolarlık yatırım yaptı. Savunma ve istihbarat yetkilileri, İsrail hükümetinin patlayan Hizbullah cihazlarına müdahale etmediğini öne sürüyor. İddiaya göre İsrail, bu cihazları ayrıntılı bir planın parçası olarak kendisi üretti. Buna göre, tuzaklanmış çağrı cihazları ve telsizler, İsrail ile Lübnan sınırında konuşlanmış Hizbullah arasındaki onlarca yıllık çatışmanın son aşamasını temsil ediyor. / 7'DE

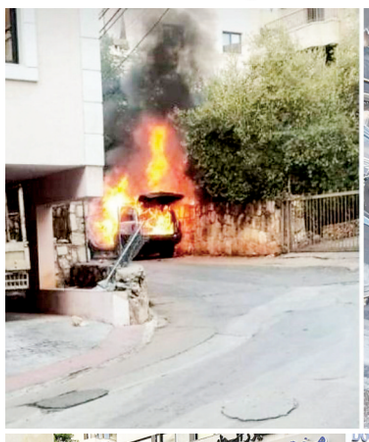

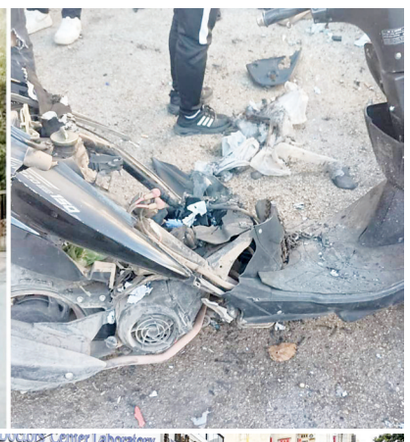

Cihazları satan firmanın sahibi Mossad çıktı

■ **İSRAİL'İN** paravan bir şirket aracılığıyla Hizbullah'a yönelik bir operasyonu olduğu iddia edildi ancak İsrail, sorumluluğu üstlenmedi. "Modern zamanın Truva Atı" olarak adlandırdığı saldırıya ilişkin NYT, istihbarat yetkilileriyle konuştu. Yetkililere göre bu operasyon, uzun süredir hazırlanmakta olan karmaşık bir plandı.

■ **LÜBNAN'DA** patlayan cihazları satan firmanın sahibi İsrail dış istihbarat ajansı Mossad çıkarken, Mossad'ın iz bırakmamak için iki ayrı şirket daha kurduğunu belirten New York Times'ın haberini, Macar ajansı Telex'in aslında çağrı cihazı satışını Bulgaristan merkezli Norta adlı şirketin kolaylaştırdığını bildiren haberi izledi.

Hepimizin endişe etmesi gereken yeni bir tehdit

■ **LÜBNAN'DA** yaşanan bombalı çağrı cihazı saldırısının yankıları sürerken, ABD'li jeopolitik uzmanı emekli Yarbay Rich Outzen, bu olayın yeni bir tehdit türü olduğunu vurguladı. Outzen, bu ölçekte bir saldırının kopyalanmasının zor olduğunu ancak hassas bölgeler için ciddi bir risk oluşturduğunu belirtti. Uzman, havalimanları, siyasi karargahlar ve ulusal liderlerin bu yeni tehdide karşı daha dikkatli olması gerektiği uyarısında bulundu.

Cep telefonları güvenli mi?

■ **LÜBNAN'DAKİ** siber saldırılar, teknolojik cihazların uzaktan kontrol edilip patlatılması ihtimalini tartışmaya açtı. Çağrı cihazı ve telsiz patlamaları, "Bu olaylar bir siber saldırı mı yoksa üretim aşamasında cihazlara yapılan bir müdahale mi?" sorusunu gündeme getirdi. Uzmanlar, bu saldırıların modern savaşın yeni bir evresi olabileceğinden endişe ediyor. Olayların ardından akıllı telefonlar ve diğer günlük cihazlarımızın güvenliği konusunda şüpheler doğdu.

Merkez Bankası faizi değiştirmedi

■ **TÜRKİYE** Cumhuriyet Merkez Bankası, politika faizini beklentilere paralel yüzde 50 seviyesinde sabit tuttu. Böylece üst üste altıncı toplantıda da faiz pas geçildi. Bankadan yapılan açıklamada ağustos ayında enflasyonun ana eğilimde belirgin bir değişim olmadığı belirtildi. Dördüncü çeyrekte hizmet enflasyonunda iyileşme olacağı kaydedildi. Banka, sıkı para politikası taahhüdünü yineledi.

Özel öğrenci yurdunda şüpheli ölüm

■ **İSTANBUL'UN Kadıköy ilçesinde bulunan özel bir Yükseköğrenim Kız Öğrenci Yurdu'nda görevliler, yerde kanlar içinde yatan bir kişiyi gördü. Olay yerine gelen sağlık ekipleri yurtta kalan 25 yaşındaki K.A.'nın hayatını kaybettiğini belirledi. Olay yeri inceleme ekipleri K.A.'nın kaldığı odada ve düştüğü yerde çalışma yaptı. Polisin olayla ilgili soruşturması devam ediyor.**

8 yıllık cinayet davasında karar

■ **İSTANBUL** Küçükçekmece'de kız arkadaşı Nurcan Arslan'ı öldürdüğü gerekçesiyle çarptırıldığı müebbet hapis cezası Yargıtay tarafından bozulan Abdullah Melih Barış'a mahkeme iyi hal indirimiyle 25 yıl hapis cezası verdi. Sanık Barış ise olayın cinnet anında gerçekleştiğini ileri sürerek, cezaevinde geçirdiği 9 yıl göz önünde bulundurularak tahliyesini talep etti.

DİYARBAKIR'DAN TEKİRDAĞ'A
PROF. DR. ÖMER AKDAĞ 4'TE

İLİŞKİLERDE KARŞILAŞILAN İKİ ÖNEMLİ DAVRANIŞ
PROF. DR. EKREM ÇULFA 2'DE

Katliama desteğe devam!

Almanya, işgalci İsrail'e silah ihracatını durdurduğuna dair haberleri yalanladı. Ekonomi Bakanlığı Sözcüsü konuya ilişkin yaptığı açıklamada, "İsrail'e silah ihracatına ilişkin bir yasak yok ve olmayacak" dedi

■ **ALMANYA** Ekonomi Bakanlığı sözcüsü, Alman DPA haber ajansına verdiği demeçte, "İsrail'e silah ihracatına ilişkin bir yasak yok ve olmayacak" diyerek, ihracatın her başvuruda durum değerlendirmesi ile yürütüldüğünü belirtti. Sözcü, İsrail ve Hamas arasındaki mevcut durumu ve insancıl hukuk kurallarını göz önünde bulundurduğunu aktardı. Reuters, Ekonomi Bakanlığına yakın bir kaynağa dayandırdığı haberinde, hukuki zorluklar nedeniyle Almanya"nın eylül itibarıyla İsrail'e yeni silah ihracatını durdurduğunu söylemişti.

■ **GİZLİ** toplanan ve Alman Şansölyesi Olaf Scholz'un başkanlık ettiği bir yapı olan Almanya Federal Güvenlik Konseyi, İsrail'e yapılanlar da dahil olmak üzere silah ihracatını onaylıyor. Almanya geçtiğimiz yıl, İsrail'e askeri ekipman ve savaşta kullanılan silahlar dahil olmak üzere 326,5 milyon avro değerinde malzeme ihraç etti. İsrailli medya organı Shomrim'in haberine göre, ise bu destek 2024'ün başında tekrar etmedi. Almanya'nın İsrail'e yaptığı silah ihracatı için şu ana dek açılan hiçbir dava başarılı olmadı. / 7'DE

Esed ile görüşmek için hazırız

Bakan Fidan'dan Suriye ile normalleşme açıklaması

Fidan, Cumhurbaşkanı Erdoğan'ın Suriye Devlet Başkanı Beşşar Esed ile görüşmeye hazır olduğuna ilişkin ifadesini anımsatarak, "Özellikle Ruslar ve İranlıların olduğu ortamlarda hep görüşüldü" diye konuştu

■ **DIŞİŞLERİ** Bakanı Hakan Fidan, Suriye ile normalleşme meselesine ilişkin, "Türkiye'nin istediği tarzda bir çözümün olması halinde diğer sorunları da Suriye'nin daha rahat çözeceğine inanıyorum" dedi. Fidan, Cumhurbaşkanı Recep Tayyip Erdoğan'ın Suriye Devlet Başkanı Beşşar Esed ile görüşmeye hazır olduğuna ilişkin ifadesini anımsattı. Esed yönetimiyle epey zamandır askeri ve istihbari gibi çeşitli formatlarda görüştüklerini anlatan Fidan, "Özellikle Ruslar ve İranlıların olduğu ortamlarda hep görüşüldü" dedi.

■ **BAKAN** Fidan, BRICS üyeliğine yönelik ise çeşitliliğin, hareketliliğin, devinimin ve dinamizmin olduğu küresel pazarda bütün alternatifleri ve opsiyonları değerlendirdiklerini belirterek, şunları söyledi: "Avrupa Birliği ile bizim ekonomik entegrasyonumuz üyelikle taçlansaydı şimdi Gümrük Birliği düzeyinde ama onun da üstüne gidip üyelikle taçlansaydı belki biz birçok konuda bu türden arayış içerisinde olmayacaktık. Biz, sadece BRICS'e değil ASEAN'a çok yakın bakıyoruz. ASEAN'la da çok yakından ilgileniyoruz." / 6'DA

Anayasa'nın ilk 4 maddesine şaşı bakanlar yok hükmünde

■ **MHP** Genel Başkanı Devlet Bahçeli, partisinin genel merkezindeki Merkez Yönetim Kurulu (MYK) ve Merkez Disiplin Kurulu (MDK) toplantısının ardından gündeme dair açıklamalarda bulundu. Bahçeli, Anayasa'nın ilk dört maddesine ilişkin yapılan tartışmalara yönelik, "MHP'ye Anayasa'nın ilk 4 maddesi ile ilgili yoklama yapmak teste tutmak hiç kimsenin hakkı haddi değildir. Kim olursa olsun, hangi mevkide bulunursa bulunsun, Anayasa'nın ilk 4 maddesine şaşı bakanlar ve şaibeli tavır gösterenler bizim için yok hükmündedir, muhatap alınmaya değecek hiçbir yanları yoktur" dedi.

5 maddeyle yeni sistem

■ **TÜRKİYE'DE** emlak sektöründe yeni dönem başladı. Elektronik İlan Doğrulama Sistemi ile birlikte ev satışı ve kiralama işlemleri daha güvenli hale getirilmeye çalışılıyor. Türkiye'de konut satışı ve kiralanmasıyla ilgili yeni dönem 5 maddeyle şöyle özetlendi:

- **Kiralık İlanlar İçin Zorunluluk:** Hem satılık hem de kiralık ilanlar için EİDS zorunlu hale getirildi.
- **Birden Fazla Emlak Danışmanı Yetkilendirme:** Ev sahipleri, birden fazla emlak danışmanına yetki verebilecek.
- **Yetkilendirme Süresi:** Yetkilendirme süresi asgari 3 ay olacak ve taşınmaz sahibi tarafından uzatılabilecek.
- **Yetki İptali:** Taşınmaz sahibi verdiği yetkiyi istediği zaman iptal edebilecek.
- **Kişisel İlanlar:** Kişiler, kendi ve birinci derece yakınlarının taşınmazlarını doğrulanmış olarak ilan verebilecek.

Enflasyon borçları şişirdi

■ **TÜRKİYE'DE** bireysel borçların, özellikle kredi kartı borçlarının hızla artması ciddi bir ekonomik sorun haline geldi. Enflasyonun yükselmesiyle birlikte hayat pahalılığı, vatandaşları kredi kartlarına yöneltti. Ağustos ayında kredi kartı, banka kartı ve ön ödemeli kartlarla yapılan toplam ödeme tutarı, bir önceki yılın aynı dönemine göre yüzde 78 artarak, 1 trilyon 420,6 milyar TL'ye ulaştı. Özellikle internet üzerinden yapılan alışverişlerde yaşanan yüzde 78'lik artış dikkat çekti.

ANTİBİYOTİK DİRENCİNE BAĞLI ÖLÜMLER ARTIŞ GÖSTEREBİLİR 2'DE

TRENDYOL 1. LİG EKİPLERİNDEN ÜST SIRALARI HEDEFLİYOR 11'DE

ISBN 978-924589276-2
9 789245 892762

Eşler Arasındaki Trip ve Naz: İlişkilerde Karşılaşılan İki Önemli Davranış

PROF.DR.EKREM ÇULFA

Değerli Okurum ve Takipçim,

Öncelikle "Trip Nedir, Özellikleri Nelerdir?", "Naz Nedir, Özelliklerdi Nelerdir?" hakkında bilgilerimizi tazeleyelim hem de farkları öğrenelim, Ne dersiniz?

Trip, eşler arasında genellikle olumsuz bir iletişim şekli olarak karşımıza çıkan bir davranış biçimidir. Bu davranış, genellikle bir eşin diğerine karşı kızgınlık, hayal kırıklığı veya memnuniyetsizlik hissettiğinde ortaya çıkar.

Trip'in Özellikleri:

Dolaylı İletişim: Trip atan kişi, duygularını veya isteklerini doğrudan ifade etmek yerine, ima yoluyla veya pasif-agresif bir şekilde iletmeye çalışır.

Soğuk Davranma: Eş, diğer tarafa karşı soğuk ve mesafeli bir tavır takınabilir.

Sessizlik: Trip atan kişi, iletişimi keserek veya minimal düzeyde tutarak karşı tarafa mesaj vermeye çalışır.

Dolaylı Suçlama: Doğrudan suçlamak yerine, ima yoluyla veya kinayeli ifadelerle eşini suçlar.

Duygusal Manipülasyon: Trip, bazen diğer eşin suçluluk duymasını sağlamak için bir araç olarak kullanılabilir.

Naz Nedir?

Naz, genellikle daha hafif ve bazen şakacı bir tavırla sergilenen bir davranış biçimidir. Trip'e göre daha az olumsuz algılanan naz, eşler arasında bir çeşit flört veya ilgi çekme yöntemi olarak da kullanılabilir.

Naz'ın Özellikleri:

Şımarma: Naz yapan kişi, genellikle şımarmış bir çocuk gibi davranarak ilgi çekmeye çalışır.

İsteksiz Görünme: Aslında istediği bir şeyi istemiyormuş gibi davranarak, karşı tarafın ısrar etmesini bekler.

Cilve: Naz, genellikle cilveli bir tavırla sergilenir ve karşı tarafı etkilemeyi amaçlar.

Oyunsu Tavır: Naz yapan kişi, genellikle oyunsu bir tavır takınarak eşinin dikkatini çekmeye çalışır.

Geçici Olma: Naz genellikle kısa sürelidir ve ciddi bir soruna işaret etmez.

Trip ve Naz Arasındaki Farklar

Niyet: Trip genellikle olumsuz duygulardan kaynaklanırken, naz daha çok ilgi çekme veya flört etme amacı taşır.

Süre: Trip daha uzun süreli olabilirken, naz genellikle kısa sürelidir.

Etki: Trip ilişkide gerginlik yaratabilirken, naz genellikle ilişkiyi canlandırır.

İletişim Tarzı: Trip daha pasif-agresif bir iletişim tarzı kullanırken, naz daha oyunsu ve şakacı bir iletişim tarzı benimser.

Çözüm Yöntemi: Trip'in çözümü genellikle açık iletişim ve sorunların ele alınmasını gerektirirken, naz genellikle karşılıklı anlayış ve şakalaşma ile çözülür.

İlişkilerde Trip ve Naz'ın Etkileri

Olumlu Etkiler:

Naz, ilişkiye oyunculuk ve heyecan katabilir.

Hafif dozda naz, çiftler arasındaki romantizmi artırabilir.

Olumsuz Etkiler:

Aşırı trip, iletişim sorunlarına ve güven kaybına yol açabilir.

Sürekli naz yapmak, zamanla karşı tarafı yorabilir ve samimiyetsiz algılanabilir.

Sağlıklı İlişki İçin Öneriler

Açık İletişim: Duygu ve düşünceleri doğrudan ifade etmek, trip atmaktan daha etkilidir.

Empati: Eşinizin bakış açısını anlamaya çalışmak, iletişimi güçlendirir.

Sınırlar Belirlemek: Hangi davranışların kabul edilebilir olduğunu netleştirmek önemlidir.

Dengeli Yaklaşım: Naz'ı ilişkiyi canlandırmak için kullanırken aşırıya kaçmamak gerekir.

Profesyonel Yardım: İletişim sorunları ciddi boyutlara ulaştığında, çift terapisi ve profesyonel yardım almak düşünülebilir.

Sonuç olarak, trip ve naz eşler arasında sıkça görülen davranışlardır. Önemli olan, bu davranışların ilişkiye zarar vermeyecek şekilde yönetilmesi ve sağlıklı bir iletişimin temel alınmasıdır. Açık, dürüst ve empatik bir iletişim, ilişkilerin uzun ömürlü ve mutlu olmasının anahtarıdır.

Eşimizin Trip ve Nazını Hafifletmek için Aşağıdaki Yöntemleri Deneyebilirsiniz:

1. Açık İletişim

+Duygularını Dinleyin: Eşinizin hislerini anlamak için açık bir iletişim kurun. Ne hissettiğini sormak, sorunları çözmeye yardımcı olabilir.

+ Samimi Olun: Duygularınızı ve düşüncelerinizi dürüstçe paylaşın; bu, aranızdaki bağı güçlendirir.

2. Şefkat Gösterin

+ Nazik Davranışlar: Küçük jestler yaparak karınıza olan sevginizi gösterin. Örneğin, ona bir çiçek almak veya gününü güzelleştirecek küçük sürprizler yapmak iyi bir başlangıç olabilir.

3. Zaman Ayırın

+ Birlikte Kaliteli Zaman Geçirin: Birlikte hoşlandığınız aktiviteler yaparak aranızdaki bağı güçlendirin. Bu, Eşinizin kendini değerli hissetmesine yardımcı olur.

4. Empati Kurun

+ Onun Perspektifinden Bakın: Eşinizin hissettiklerini anlamak için onun bakış açısını değerlendirin. Empati, sorunları daha iyi anlamanızı sağlar.

5. Geri Bildirim Verin

+ Nazik Eleştiriler: Eğer bir şey onu rahatsız ediyorsa, bunu nazik bir şekilde ifade edin. Eleştirilerinizi yapıcı bir dille iletmek önemlidir.

6. Destek Olun

+ Duygusal Destek: Karınıza zor zamanlarında destek olun. Onun yanında olduğunuzu hissettirmek, güven duygusunu artırır.

7. Mizah Kullanın

+ Gülümseme ve Eğlence: Küçük şakalar veya eğlenceli anekdotlarla ortamı yumuşatın. Mizah, gerginliği azaltmanın etkili bir yoludur.

8. Romantik Anlar Yaratın

+ Romantik Sürprizler: Beklenmedik bir akşam yemeği veya özel bir tarih planlayarak romantizmi artırın.

9. Kendi Hatalarınızı Kabullenin

+ Özür Dileyin: Eğer bir hata yaptıysanız, bunu kabullenmek ve özür dilemek önemlidir. Bu, ilişkideki gerginliği azaltabilir.

10. Sabırlı Olun

+ Zaman Tanıyın: Her şey hemen düzelmeyebilir. Sabırlı olun ve karınıza anlayış gösterin.

Sonuç: Eşinizin trip ve nazını çekmek, sevgi, anlayış ve iletişimle mümkündür. Bu yolları deneyerek, ilişkinizi güçlendirebilir ve daha huzurlu bir ortam yaratabilirsiniz.

Şimdi daha net örneklerle eşinizin trip ve nazını hafifletmek için uygulayabileceğiniz bazı yöntemleri örneklerle açıklayalım:

1. Açık İletişim

+ Örnek: Karınıza "Bugün kendini nasıl hissediyorsun?" diye sorarak açılmasını sağlayabilirsiniz. Duygularını ifade etmesine yardımcı olmak, sorunları anlamanızda önemli bir adım olur.

2. Şefkat Gösterin

+ Örnek: Küçük sürprizler yaparak ona olan sevginizi gösterin. Örneğin, işten geldikten sonra onun en sevdiği çiçekleri alabilirsiniz. Bu, onun kendini özel hissetmesini sağlar.

3. Zaman Ayırın

+ Örnek: Birlikte yemek yapmayı veya film izlemeyi planlayın. Bu tür aktiviteler, aranızdaki bağı güçlendirir ve Eşinizin stresini azaltabilir.

4. Empati Kurun

+ Örnek: Eşinizin bir sorunu olduğunda, "Bu durum seni çok üzmüş gibi görünüyor. Ne yapabilirim?" diyerek onun duygularını anladığınızı gösterin.

5. Geri Bildirim Verin

+ Örnek: Eğer karınız trip yapıyorsa, nazik bir dille "Bunu daha yapıcı bir şekilde konuşabilir miyiz?" diyerek hissettiklerinizi paylaşabilirsiniz.

6. Destek Olun

+ Örnek: Eşinizin zor bir gün geçirdiğini fark ettiyseniz, "İstersen birlikte bir şeyler yapabiliriz" diyerek ona destek olduğunuzu gösterin.

7. Mizah Kullanın

+ Örnek: Küçük bir şaka yaparak gülümsemesini sağlayın. Örneğin, "Seni üzmek için özel bir yeteneğim yok, ama seni güldürmek için her zaman buradayım!" gibi bir espri yapabilirsiniz.

8. Romantik Anlar Yaratın

+ Örnek: Beklenmedik bir akşam yemeği planlayarak ona sürpriz yapın. Bu, ilişkinizdeki romantizmi artırır ve karınızı mutlu eder.

9. Kendi Hatalarınızı Kabullenin

+ Örnek: Eğer bir şey nedeniyle karınızı üzdüyseniz, "Özür dilerim, seni böyle hissettirdiğim için üzgünüm" diyerek hatanızı kabul edin.

10. Sabırlı Olun

+ Örnek: Eşinizin duygusal bir dönemden geçtiğini anladığınızda, "Sana zaman tanımak istiyorum. İstediğin zaman konuşabiliriz" diyerek ona destek olun.

Sonuç: Bu yöntemleri uygulayarak, Eşinizin trip ve nazını çekmek için daha sağlıklı bir iletişim kurabilir ve ilişkinizi güçlendirebilirsiniz. Eğer her şeye rağmen sorunlarınızı aşamazsanız benimle 0544 724 36 50 numaramdan direkt iletişime geçebilirsiniz. Unutmayın ki; her ilişkinin dinamikleri ve dinamitleri farklıdır, bu yüzden eşinize en uygun yaklaşımı bulmak önemlidir.

Keyifli, mutlu ve kaliteli ilişkileriniz olması temennisiyle…

Gündemi takip ederken psikolojik sağlığınızı riske atmayın!

Arka arkaya maruz kalınan olumsuz haberlerin farkında olmadan pek çoğumuzu etkilediğini belirten uzmanlar, bu durumun hem psikolojik hem de fiziksel sonuçları olabileceğini söylüyor.

Olumsuz haberlerin, psikolojik, duygusal ve sosyal alanlarda etkileri olabileceğine dikkat çeken Uzman Klinik Psikolog İpek Erol, sürekli olarak maruz kalınan olumsuz haberlerin depresyondan bağışıklık sistemi sorunlarına, uyku problemlerinden sosyal hayat kısıtlamalarına kadar pek çok soruna neden olabileceğini söyledi. Gündemi takip ederken olumsuz etkilerden korunmanın önemli olkduğunu dile getiren Uzman Klinik Psikolog İpek Erol, "Haber takibi güvenilir kaynaklardan yapılmalı, kişi kendine zaman ayırmalı ve güvenilen kişilerle etkileşim içinde olunmalı."

Üsküdar Üniversitesi NPİSTANBUL Hastanesi Uzman Klinik Psikolog İpek Erol, şiddet, felaket ve kriz gibi olumsuz haberlere sürekli olarak maruz kalmanın psikoloji üzerindeki etkileri hakkında bilgi verdi.

Sürekli olumsuz içeriklere maruz kalmak karamsarlığı artırıyor…

Arka arkaya maruz kalınan olumsuz haberlerin farkında olmadan pek çoğumuzu etkilediğine dikkat çeken Uzman Klinik Psikolog İpek Erol, "Bu haberlerin olumsuz etkisi psikolojik, duygusal ve sosyal alanlarda hissedilmekte, zaman zaman kişinin işlevselliğini bozmakta ve travmatik sonuçlara neden olabilmektedir." dedi.

Toplumu travmatik boyutta etkileyen olayların bireysel olarak depresyon ve karamsarlığı beraberinde getirebileceğini dile getiren Uzman Klinik Psikolog İpek Erol, "Sürekli olarak olumsuz içeriklere maruz kalmak, insanların geleceğe dair karamsar bir bakış açısı geliştirmesine yol açar. Bireyler, sürekli bir kötü olay bekleme eğilimi içine girer ve hayatın genel anlamda olumsuz olduğuna dair bir inanç geliştirebilir. Bu durum zamanla depresif belirtilerinin

artmasına neden olabilir." şeklinde konuştu.

Kronik stres ve uyku sorunları gelişebilir

Sürekli kötü haberlere maruz kalmanın bireylerde kronik bir strese ve bu stresi yönetememeye yol açabileceğine vurgu yapan Uzman Klinik Psikolog İpek Erol, sözlerini şöyle sürdürdü:

"Kişi olayları kontrol edemediğini hissettiğinde yoğun bir kaygı yaşar. Özellikle çözüme kavuşmamış durumlar ve felaket haberleri, bireylerde sürekli bir endişe hali yaratır.

Sürekli endişe, özellikle geceleri zihnin durulmasını zorlaştırarak uyku sorunlarına yol açabilir. Uykuya dalmakta güçlük, uykudan sebepsiz yere uyanma ya da sürekli kabus görme uyku sorunlarının başında gelir. Yetersiz uyku, psikolojik sağlamlığı zayıflatır ve bu da günlük yaşamda konsantrasyon gibi bilişsel sağlamlık gerektiren alanlarda zorlanma ile performans düşüşüne yol açabilir."

Olumsuz haberler güvenlik duygusunun azalmasına neden olabilir

Tekrarlayan olumsuz haberlere maruz kalmanın bağışıklık sistemini de etkilediğini aktaran Uzman Klinik Psikolog İpek Erol, "Stres, vücudun fizyolojik işleyişini olumsuz etkileyen bir dizi hormonal ve biyokimyasal değişikliğe yol açar. Uzun süreli stres, vücudun 'savaş ya da kaç' sistemini tetikleyen kortizol ve adrenalin gibi stres hormonlarının salınımını artırır. Bu hormonlar temelde kişiyi tehlikelerden korumaya yarasa da sürekli olarak yüksek seviyelerde bulunmaları bağışıklık sistemini baskılayıp hastalıkların önünü açar." dedi.

Felaketler, şiddet olayları ve kriz haberlerinin, bireylerde güvenlik duygusunun azalmasıyla sonuçlanabileceğine de değinen Uzman Klinik Psikolog İpek Erol, bu durumun, insanların günlük yaşamlarında bulundukları çevreye karşı korku geliştirmesine ve tehlikede hissetmelerine neden olabileceğini, bireylerin sosyal ilişkilerini ve günlük aktivitelerini sınırlamalarına yol açabileceğini söyledi.

Duygusal tepkisizlik de bir belirti

Maruz kalınan travmatik haberlere verilen tepkilerin kişiden kişiye göre değişebildiğini hatırlatan Uzman Klinik Psikolog İpek Erol, "Bazı kişilerde aşırı uyarılmış ve tedirgin bir ruh halinin tersine genel bir uyuşma, hareketsizlik, dalgınlık, duygusal tepkisizlik ve kayıtsızlık gözlenebilir." dedi.

Gündemi takip ederken psikolojik sağlığımızı da korumamız gerektiğinin altını çizen Uzman Klinik Psikolog İpek Erol sözlerini şöyle tamamladı:

"Olumsuz etkilerden korunmak için haber takibini güvenilir kaynaklardan yapmak, kendine zaman ayırmak, güvendiğimiz kişilerle etkileşim içinde olmak, stresle baş etme tekniklerini kullanmak alınabilecek önlemlerdendir. Olumsuz etkiler hissediliyorsa ve bahsettiğim belirtilerin birkaç tanesi mevcutsa profesyonel destek alınması önerilir."

SERRA KARAÇAM

Antibiyotik direncine bağlı ölümlerin oranı 2050'ye kadar yüzde 70 artabilir

Sonuçları The Lancet dergisinde yayımlanan araştırmaya göre, 2050'e kadarki süreçte AMR'ye bağlı ölüm sayısı 39 milyonu bulabilecek.

Dünyanın dört bir yanından 204 ayrı ülkede yaklaşık 520 milyonu aşkın verinin değerlendirildiği araştırmada, 1990-2021 yılları arasında antibiyotik direncine bağlı ölümlerin yıllık 1 milyon civarında olduğu tespit edildi.

İleri yaştaki hastaların daha yüksek risk kategorisinde bulunduklarına işaret eden uzmanlar, söz konusu dönemde 5 yaş altı çocuklarda AMR oranında düşüş görülürken, 70 yaş üstü bireylerde yüzde 80'lık bir artış saptandığını kaydetti.

Araştırmada, son dönemde AMR'ye bağlı ölümlerin artarak devam ettiği vurgulanırken, gelecek çeyrek yüzyılda buna bağlı ölüm oranında yüzde 70 civarında bir artış olabileceği öngörüsünde bulunuyor.

Washington Üniversitesinden başaraştırmacı Christopher J. L. Murray, antibiyotik direncinin, bakteriyel kaynaklı hastalıkların tedavisinde önemli bir sorun olduğunu kaydederek, "Bu büyük ve kalıcı bir problem." ifadesini kullandı.

Araştırmacılardan Los Angeles'taki California Üniversitesinden Kevin Ikuta da sonuçların, 2050'ye varıldığında dünya genelinde her dakikada 3 kişinin AMR'ye bağlı enfeksiyonlardan ölebileceğini gösterdiğini söyledi.

Ikuta, gelecek çeyrek asırda AMR'ye bağlı olarak meydana gelecek ölümlerin çoğunun Güney Asya ve Sahra Altı Afrika ülkelerinde olacağını tahmin ettiklerini belirterek, "Şaşırtıcı şekilde, antibiyotiklerin aşırı veya bilinçsizce kullanıldığını görüyoruz, bu da bakterilerin zaman geçtikçe daha dirençli hale gelmesi için daha fazla baskı oluşturuyor." dedi.

Araştırmacılar, söz konusu veriler ışığında, ilaçların aşırı kullanılmasının önlenmesi ve antibiyotiklere erişimin daha dikkatli şekilde yönetilmesi gerektiği çağrısında bulundu.

20ISTIKLAL-03.qxp_Layout 1 19.09.2024 11:38 Page 1

İstismarcı başhekime indirimli hapis cezası

Lüleburgaz'da özel bir hastanenin başhekimi, aynı hastanede görevli kadın doktor E.V.'ye 'nitelikli cinsel saldırı' suçundan indirimle birlikte 15 yıl hapis cezasına çarptırıldı

KIRKLARELİ'NİN Lüleburgaz ilçesinde özel bir hastanede görev yapan yabancı uyruklu kadın doktor E.V., iddiaya göre, başhekim Abdullah Çiftçi'nin cinsel saldırısına uğradı. Olayın ardından ailesinin yaşadığı Edirne'ye giden E.V., psikolojik destek alıp polis merkezine gitti. Çiftçi'nin kendisine cinsel saldırıda bulunduğunu öne süren E.V., şikayetçi oldu.

İKİ KERE İLAÇ VERMİŞ

E.V. ifadesinde, sevgilisinden ayrıldıktan sonra başhekimin kendisine rahatlaması için bir ilaç verdiğini ve aynı gün acil serviste çalıştığı sırada yanına gelerek, aynı ilaçtan ikinci kez verdiğini söyledi. Başhekim Abdullah Çiftçi'nin kendisini akşam içki içmek için odasına davet ettiğini anlatan E.V., ısrarları üzerine bir bardak şarap içtiğini, daha sonra da devam ettiğini belirtti. Kendisini kötü hissettiğini anlatan E.V., başhekimin odanın kapısını ve ışıklarını kapatıp, kendisine sedye üzerinde cinsel saldırıda bulunduğunu iddia etti.

E.V., halsiz olduğu için direnemediğini ve bu yüzden yardım istemek için çığlık atamadığını söyledi. Şikayet üzerine gözaltına alınan Abdullah Çiftçi, emniyetteki işlemlerinin ardından sevk edildiği adliyede çıkarıldığı mahkemede 19 Haziran 2020'de tutuklandı.

KARAR YARGITAY'A TAŞINDI

Başhekim Abdullah Çiftçi, "Nitelikli cinsel saldırı" suçlamasıyla yargılandığı Kırklareli 1'inci Ağır Ceza Mahkemesi'nde hakkındaki suçlamaları kabul etmedi. Çiftçi, "Rızası dışında bir şey yapmadım." dedi ve tahliyesini talep etti.

Doktor E.V.'nin avukatı da sanığın cezalandırılmasını talep etti. Mahkeme, Başhekim Abdullah Çiftçi'yi eylemi, kendisini beden veya ruh bakımından savunamayacak kadına karşı gerçekleştirmesi kanaatiyle 18 yıl hapis cezasına çarptırdı. Mahkeme daha sonra sanık Çiftçi'nin geçmişi, verilen cezanın geleceği üzerindeki olası etkisini göz önüne alarak cezayı 15 yıla indirdi.

Abdullah Çiftçi'nin avukatlarının itirazı üzerine dosya İstanbul Bölge Adliye Mahkemesi 25'inci Ceza Dairesi'ne gitti. Ceza Dairesi, Kırklareli 1'inci Ağır Ceza Mahkemesi'nin kararını bozup Çiftçi için beraat ve tahliye kararı verdi. Kararı, E.V.'nin avukatı, Yargıtay'a taşıdı.

Yargıtay 9'uncu Dairesi, istinaf mahkemesinin kararını bozdu. Bozma kararında, "Özetle eksik inceleme ve değerlendirme ile karar verildiğine, tüm dosya kapsamı gözetilmeksizin karar verildiğine, mağdurenin tutarlı ve istikrarlı

beyanlarının yok sayılarak hüküm kurulduğuna, kararın bozulması talebine ve dilekçesinde belirttiği diğer hususlara ilişkindir. Kararın usul ve esas açısından hatalı olduğuna, eksik incelemeyle hüküm kurulduğuna, gerekçenin hatalı olduğuna, tanık Rıdvan'ın beyanlarının değerlendirilmediğine, sanığın üzerine atılı suçu işlediğinin sabit olduğuna, kararın sanık aleyhine bozulması talebine ve dilekçesinde belirttiği diğer hususlara ilişkindir. Olayın mağdure tarafından adli mercilere hemen bildirilip intikal ettiğine, sanığın mağdureye direncini kıracak mahiyette ilaç ve alkol vererek üzerine atılı suçu işlediğine, olay sonrası mağdureyi gören tanıkların da mağdurenin bitkin bir halde olduğunu söylediklerine, sanığın cinsel saldırı eyleminin rıza ile gerçekleştiğini delillendirmek için hastanede çalışan bir görevliye mağdurenin kendisine karşı oral seks yaptığını gördüğünü söylemesi şeklinde telkinde bulunduğunun da sabit olduğunun anlaşıldığına, sanık hakkında verilen İlk Derece Mahkemesi'nin mahkumiyete yönelik kararına karşı yapılan istinaf başvurusunun esastan reddine karar verilmesi gerekirken aksi kanaatle beraat kararı verilmesinin usul ve kanuna aykırı olduğuna, kararın sanık aleyhine bozulması talebine ilişkindir." denildi. Yargıtay'ın bozma kararının ardından dosya İstanbul Bölge Adliye Mahkemesi'ne geldi. İstanbul Bölge Adliye Mahkemesi 25'inci Ceza Dairesi, Yargıtay'ın bozma kararına uydu. Dün yapılan duruşmaya Yalova'dan SEGBİS ile katılan Başhekim Abdullah Çiftçi, duruşmanın ardından polis tarafından gözaltına alındıktan sonra tutuklanarak cezaevine gönderildi.

8 yıl süren Nurcan Arslan cinayeti davasında karar

KÜÇÜKÇEKMECE'DE kız arkadaşı Nurcan Arslan'ı öldürdüğü gerekçesiyle çarptırıldığı müebbet hapis cezası Yargıtay tarafından bozulan Abdullah Melih Barış'a mahkeme 25 yıl hapis cezası verdi. Bakırköy 13. Ağır Ceza Mahkemesinde görülen duruşmaya, tutuklu sanık Abdullah Melih Barış, Ses ve Görüntü Bilişim Sistemi ile katıldı. Duruşmada, maktulün ailesi ve taraf avukatları hazır bulundu. Maktulün kardeşi Gülcan Arslan, sanığa verilebilecek en ağır cezanın verilmesini istediğini, ailesinin yıprandığını ve çok acı çektiklerini söyledi.

Sanık Barış, olayın cinnet anında gerçekleştiğini ileri sürerek, cezaevinde geçirdiği 9 yıl göz önünde bulundurularak tahliyesini talep etti. Kararını açıklayan mahkeme, CMK 307/4 maddesi gereği Yargıtay Ceza Genel Kurulunca verilen kararlara karşı direnilemeyeceği kesin hükmü getirildiğini belirterek, sanığı "kasten öldürme" suçundan müebbet hapis cezasına çarptırdı. Mahkeme, sanığın cezasını iyi halden 25 yıla indirdi. Kararı duyan Nurcan Arslan'ın yakınları sinir krizi geçirdi. Gülcan Arslan "Ben şimdi mezarına gidip Nurcan'a ne söyleyeceğim." diyerek duvarlara vurdu.

Duruşma sonrasında açıklama yapan müşteki avukatı Sezin Uçar, "Yargıtay 'tasarlayarak öldürme' kararını bozdu ve 'Bir tasarlama yoktur' dedi. Bugün Yargıtay Ceza Genel Müdürlüğünün vermiş olduğu kararla karşı karşıyayız. Bakırköy 13. Ağır Ceza Mahkemesi sadece 'kasten öldürme' suçundan ceza verdi." dedi. Nurcan, 2016'da barışma teklifini kabul etmeyen Abdullah Melih Barış tarafından 11 kurşunla öldürüldü.

DAVANIN GEÇMİŞİ: Bakırköy Cumhuriyet Başsavcılığınca hazırlanan iddianamede, Halkalı'da 30 Ocak 2016'da Nurcan Arslan'ın silahla öldürüldüğü, sanık Abdullah Melih Barış'ın haber merkezini arayarak bir kadını silahla yaraladığını söylediği ve teslim olduğu anlatılmıştı. Sanık Barış'ın gönül ilişkisi olan ve kendisinden ayrılmak isteyen maktulü ikna edemediği için öldürmeyi planladığı ve silahı bu nedenle yanına aldığı kanaatinin oluştuğu aktarılan iddianamede, sanığın maktule ateş ettiğini kabul ettiği belirtilmişti. İddianamede sanık Abdullah Melih Barış'ın "tasarlayarak kasten öldürme" suçundan ağırlaştırılmış müebbet hapis cezasına çarptırılması istenmişti. Bakırköy 13. Ağır Ceza Mahkemesi 12 Nisan 2018'de açıkladığı kararında, sanık Abdullah Melih Barış'ı "tasarlayarak kasten öldürme" suçundan ağırlaştırılmış müebbet hapis cezasına çarptırmış, duruşmalardaki iyi halini de göz önünde bulundurarak, cezayı müebbet hapse çevirmişti. Mahkeme ayrıca sanığa "ruhsatsız silah taşımak" suçundan 1 yıl 8 ay hapis ve 1000 lira adli para cezası vermişti. Davanın temyiz incelemesini yapan Yargıtay 1. Ceza Dairesi, sanığın "kasten öldürme" suçundan cezalandırılması gerektiği gözetilmeden, yanılgılı ve yetersiz gerekçeyle hüküm kurulduğu gerekçesiyle yerel mahkemenin kararını bozmuştu.

Nourtani'nin böbreği nerede

AFGAN madenci Vezir Mohammad Nourtani'nin davasında tutuklu sanıkların yargılanmasına devam ediliyor. Zonguldak'ta ruhsatsız bir maden ocağında çalışırken hayatını kaybeden Afganistan uyruklu Vezir Mohammad Nourtani'nin cesedi, geçen yıl 9 Kasım'da ormanda yanmış halde bulundu. Dava süreci, Nourtani'nin eşi ve ailesinin sanıkların cezalandırılmasını talep etmesiyle devam etti. Mahkeme, duruşma sırasında sanıkların ifadelerini dinledi. Zonguldak 1. Ağır Ceza Mahkemesi'nde devam eden davada, 9 Kasım 2023'te cesedi bulunan Nourtani'nin durumu ele alındı. Duruşmada, tutuksuz sanıklar A.Ç. ve E.D. ile tutuklu sanıklar A.A., E.G. ve H.K. hazır bulundu. Nourtani'nin cesedinin tanınabilir olduğu, ancak böbrek ve pankreas bölgesinde yanıkların bulunduğu ifade edildi.

Avukat Kerim Bahadır Şeker, Nourtani'nin eşine böbrek istenmesi ve sonrasında bu organların yanmış olarak bulunmasıyla ilgili çarpıcı açıklamalarda bulundu. Şeker, "Nourtani, bir off-road aracının bagajında saatlerce gezdirildi. Sonrasında diri diri yakıldı" dedi.

Olaydan önce Nourtani'nin eşine 20 bin dolar karşılığında böbrek teklif edildiği iddiaları gündeme gelmişti. Nourtani'nin ailesinin avukatı, cesedin bulunduğu yerden organlarının yanmış halde çıkmasının bu iddiaları güçlendirdiğini savunarak, bu durumun cinayetle bağlantılı olabileceğini öne sürdü. Adli tıp raporları ise böbrek ve pankreas bölgesinde derin yanıkların bulunduğunu doğruladı. Bu çerçevede, Nourtani'nin böbreğiyle ilgili soru işaretleri devam ediyor. Duruşmada, sanıklar organ kaçakçılığı iddialarını reddetti. H.K., suçlamaların asılsız olduğunu, Nourtani'nin hayatını kurtarmak için elinden geleni yaptığını savundu. A.Ç. ise, "Böbrek işinde olsak paramız olurdu" şeklinde konuştu.

Sanık avukatları, adli tıp raporunun geçerliliğine vurgu yaparak, Nourtani'nin ölüm nedeninin yanma olmadığını iddia etti. Ayrıca, sanıkların suçlamalarla ilgili bilimsel mütalaaların kabul edilmemesi gerektiğini belirtti. Mahkeme salonunda, tutuklu sanık Hakan K. ifadesinde, "Rahmetlinin ölümüyle alakam yok. Hayata döndürmek için elimden geleni yaptım. İlkyardım konusunda deneyimliyim. Beraatimi ve tahliyemi talep ediyorum" dedi. Diğer sanık avukatları da müvekkillerinin suçlamalarını reddederek, olayda delil yetersizliği olduğunu savundu. Bu ifadeler, duruşmanın seyrini etkileyen önemli unsurlar arasında yer aldı. Cumhuriyet savcısı, eksikliklerin giderilmesi için adli tıp kurumundan yeniden rapor alınmasını istedi. Sanık avukatları ise, suç vasfının değişmesi ihtimaliyle müvekkillerinin tahliyesini talep etti. Mahkeme heyeti, duruşma çıkışında Nourtani'nin ailesine destek vermek için bir araya gelen Göçmen Mülteci Dayanışma Ağı'na yönelik saldırıların yaşanmasının ardından dikkat çekti. Olayların büyümesini önlemek amacıyla polis müdahale etti.

Mahkeme, duruşmayı 20 Aralık'a erteledi.

Bir kadın daha katledildi!

Ankara'da metro çıkışında boşanma aşamasındaki eşini sırtından tabanca ile vurarak öldüren caninin hakkında, uzaklaştırma kararı ve elektronik kelepçe tedbiri uygulandığı hatta cinayetten 2 gün önce de 3 gün hapis cezası verildiği ortaya çıktı

KADIN örgütleri, kadınlara yönelik cinayetler katliam boyutlarına ulaşmışken bu konuda alınan önlemler ve yaptırımların son derece yetersiz olduğuyla ilgili yetkililere seslenmeye devam ediyor. Ankara'da metro çıkışında boşanma aşamasındaki eşi D.B.'i (44) sırtından tabanca ile vurarak öldüren G.B. (46) hakkında, uzaklaştırma kararı ile elektronik kelepçe tedbiri uygulandığı, kararı olaydan 2 gün önce ihlal ettiği için de 3 gün zorlama hapsi verildiği ortaya çıktı. D.B.'in ağabeyi Ercan Çelebi, cani hakkında 3 gün hapis cezası olduğunu vurgulayarak "O an hapse atılsa 4 çocuk yetim kalmayacaktı, kardeşim canından olmayacaktı, biz de bu acıyı yaşamayacaktık" ifadelerini kullandı. D.B.'in, kendisine ve çocuklarına şiddet uyguladığı gerekçesiyle eşinden boşanmak için 12 Eylül 2023'te dava açtığı, ayrıca uzaklaştırma ve elektronik kelepçe tedbiri uygulanmasını talep ettiği öğrenildi.

Bunun üzerine Ankara 12'nci Aile Mahkemesi tarafından Gafer Özdemir hakkında 6 ay süreyle eşinin yanına 1000 metreden daha az mesafede yaklaşmama kararı ile elektronik kelepçe tedbiri uygulandığı, uzaklaştırma kararının süre bitiminde tekrar yenilendiği ortaya çıktı. Buna rağmen G.B.'in sürekli eşini takip ettiği, olaydan 2 gün önce yine eşinin yanına yaklaşması nedeniyle mahkeme tarafından 3 gün zorlama hapsi verildiği öğrenildi. Hapis kararına rağmen teslim olmayan ve elektronik kelepçe ile izlenen G.B., eşini metro çıkışında tabanca ile öldürdü.

D.B.'in ağabeyi Ercan Çelebi, G.B.'in kardeşine ve çocuklarına sürekli şiddet uyguladığını belirterek kardeşinin 23 yıl evli olduğunu evliliğin ilk 5 yılından sonra evin bütün sorumluluğunu üstlendiğini anlattı. Genç kadının buna rağmen şiddet gördüğünü ifade eden ağabey "Geçtiğimiz yıl o adam kardeşimi alıp ormana götürüyor. Kardeşim o gün de darbedildi, yakılmaya çalışıldı. Gece yarısı evden attı kardeşimi. Mahkemeye verdik, güzellikle boşansın istedik, kimse zarar görsün istemedik; ama buna rağmen o adam sürekli tehdit etti. Zaten evliyken de 'senin ölümün benim elimden olacak' diye defalarca tehdit etmişti. Bu yüzden elektronik kelepçe takılmasını ve uzaklaştırma kararı çıkmasını istedik. Sağ olsunlar devletimiz bu talebimizi karşıladı; ama devamında sözünü tutmadı. Kardeşim ihmal yüzünden tek bir kör kurşunla canından oldu. Ankara'nın göbeğinde Sıhhiye'de o adamla 15-20 dakika tartışıyor, ayağında elektronik kelepçe var, kardeşimi vuruyor. 3 gün hapis cezası var o adamın. O an hapse atılsa 4 çocuk yetim kalmayacaktı, kardeşim canından olmayacaktı, biz de bu acıyı yaşamayacaktık" dedi.

'HAPİS CEZASI YERİNE GETİRİLSEYDİ...'

D.B.'in avukatı Pakize Narin Ergan ise elektronik kelepçe ile takip edilen şüphelinin, D.B.'e uyarı gitmemesi için cinayet yeri olarak metroyu seçtiğini söyledi. Ergan, gerekli koruma taleplerini ettiklerini, sürekli süreci uzattıklarını anlattı., buna rağmen caninin genç kadını aradığını ve tehdit ettiğini ifade etti. Caninin koruma kararını ihlal ettiğinden hareketle şikayetçi olduklarını ifade eden Ergan şüpheli hakkında 3 günlük hapis cezası verildiğini hatırlattı. Avukar Ergan açıklamalarına şöyle devam etti: "Döne Hanım, duruşma öncesi ekibimizden orada bulunan avukatlara 'Geçtiğimiz salı günü şahıs bana çok yaklaşmış. Polis beni aradı Gafer'in Sıhhiye'de dolandığını söyledi. Bu konuda dikkatli olmam gerektiğini iletti' diye bahsetmiş. Olay günü şahıs elektronik kelepçe ile izlenmesine rağmen müvekkilime yaklaşmış. Çünkü ne yazık ki o gün müvekkilime şahsın yaklaştığına dair herhangi bir bildirim gelmiyor. Belki G.B.'in kendisine yaklaştığı polis tarafından müvekkilime iletilseydi bu durumda olunmayacaktı. Ya da o zorlama hapsi yerine getirilmiş olsaydı bizim müvekkilimiz yaşayacaktı"

Omuz atma cinayeti davasında sanık tekrar tutuklandı

İZMİR'İN Urla ilçesinde markette çıkan kavgada bir kişinin öldürülmesine ilişkin davada tahliye edilen ancak yeniden yakalama kararı çıkarılması üzerine gözaltına alınan kişi, tutuklandı. Polis ekiplerince yakalanan Sercan B., sevk edildiği adliyede tutuklanarak cezaevine gönderildi.

Altıntaş Mahallesi'ndeki bir markette 16 Ekim 2023'te Semih Kenan Köse (30) ile Sercan B. arasında "omuz atma" sebebiyle tartışma çıkmış, bıçakla yaralanan Köse, kaldırıldığı Urla Devlet Hastanesi'nde yaşamını yitirmişti. Polis, Sercan B. ile kavgaya karışan kardeşleri Serkan B. ve Taylan B'yi gözaltına almış, şüpheliler tutuklanmıştı. Hazırlanan iddianamede, 3 kardeş hakkında "iştirak halinde kasten öldürme" suçundan müebbet hapis talebiyle dava açılmıştı. Davanın önceki duruşmalarında tutuklu kardeşlerden Serkan B. ve Taylan B. hakkında tahliye kararı verilmişti.

Aksaray'da damadına ateş ederken kızını da vurdu

AKSARAY'DA meydana gelen bir aile içi kavgada, olay yerinden kaçan Mehmet A., hem damadını yaraladı hem de kızını öldürdü. Boşanma aşamasında olduğu öğrenilen çift arasında yaşanan tartışma, kanlı bir sona ulaştı. Olay, saat 21.30 sıralarında Fatih Mahallesi Şehit İsmail Dağ Sokakta meydana geldi. 2 çocuk babası Recep Ok, boşanma aşamasında olduğu ve halen birlikte yaşadığı eşi Fadimana Ok ile araçlarıyla evlerine gelirken, sokakta kayınpederi Mehmet A. ile karşılaştı. Kayınpeder ve damat arasında tartışma çıktı. Tartışmanın büyümesi üzerine Mehmet A., belinde taşıdığı tabancayla damadı Recep Ok'a ateş etti. O sırada Fadimana Ok da eşine siper olmak istedi. Recep Ok göğüs ve karnına isabet eden 3 kurşunla, Fadimana Ok ise göğsüne isabet eden 1 kurşunla yaralandı. Çift kanlar içinde kalırken Mehmet A. hızla olay yerinden kaçtı.

Olayla ilgili soruşturma başlatılırken, polis, Mehmet A.'nın yakalanması için çalışmasını sürdürüyor.

20ISTIKLAL-04.qxp_Layout 1 19.09.2024 14:46 Page 1

Diyarbakır'dan Tekirdağ'a

PROF. DR. ÖMER AKDAĞ

SON günlerde yaşanan iki vaka sebebiyle ülkemizde gündemin ilk sırasını çocuk cinayeti ve istismarı teşkil ediyor.

Herkes soruyor: "çocuklarımıza niye sahip olamıyoruz?"

Bu soruyu gündeme taşıyanlara şunu sormak lazım:

Biz önce kendimize faydalı olabiliyor muyuz?

Ne demiş şair:

Kendisi muhtaç-ı himmet bir dede;

Nerede kaldı gayriye himmet ede.

Tv programlarında harıl harıl "çözüm" aranıyor.

Bütün tv programları Diyarbakır'da yaşanan Narin vakası ile Tekirdağ'da vuku bulan 2 yaşındaki bebeğin maruz kaldığı alçakla muameleye yoğunlaşmış vaziyette.

Muhalifinden muvafığına kadar bütün medya habire konuşuyor.

Eminim "muvafık" kelimesine takıldınız.

Hemen söyleyeyim: aktüel ifadeyle "yandaş medya" demektir.

Herkes konuşuyor.

Konuşuyor da konuşuyor.

Konuşan çok fakat dinleyen yok.

"Uzmanları" konuşturuyorlar. Onlar da "konuşuyorlar".

"Emekli emniyetçilere" değerlendirme yaptırıyorlar.

Psikologlar yorumlar yapıyor.

Sosyologlar tahlil yapıyor.

Hatta bir tv programcısı şöyle bir teklifte bulundu:

"8 yaşında katledilen Narin'in köyüne devasa bir anıt yapalım".

Anıt yapınca Narin'in annesi "yaptığından pişman olacak", amcasının "yüzü kızaracak".

Köy ahalisi anıta bakarak "tövbe" edecekler.

Kusura bakmayın beyler!

Sadece konuşmuş olmak için konuşuyorsunuz.

Vaka tespitinde bulunuyorsunuz siz,

Vakanın nasıl olduğunu ilgililer yapar ve yapmaktadırlar

Emniyet ve jandarma vakanın tespitini yapıyor.

Otopsi raporları tanzim ediliyor.

Mesele adliye intikal edecek ve mücrimler cezalarını alacaklar.

Matbuatın yani basının vazifesi fail aramak değildir.

Gazeteler ve televizyonlar sadece haber verir/vermelidir.

Televizyonların görevi Narin'i katleden her kimse, onun yaptığı planı en ince ayrıntısına kadar tv'de anlatarak, adeta sosyal yapıda muhtemelen var olan bir kısım arızalı bünyeleri benzeri bir alçaklığı yapmaya meylettirmek değildir. Öyle değil mi?

Yıllarca yazılı ve görüntülü medyada kadın cinayetleri ve çocuk istismarının haberleri en hurda teferruatına kadar ifşa edilmedi mi?

Peki, kadın cinayetleri azaldı mı?

Çocuk istismarları düştü mü?

Psikoloğun görevi vakanın nasıl meydana geldiğini tespit etmek değildir.

Psikolog veya psikiyatristlerin vazifesi meydana gelen cürmün tekrarını önlemeye matuf teklifler takdim etmektir.

Emekli emniyet mensuplarımızın görevi vakanın nasıl meydana geldiğini değil hadiseye en hızlı nasıl müdahale edileceği hususunda meslektaşlarına tecrübelerini paylaşmaktır.

Şu soruyu kendimize hiç sorduk mu?

Biz nasıl bu hale geldik?

Niçin bu kadar savrulduk?

Aile müessesesi niçin bu kadar tarumar oldu?

Bir insanın en çok güvendiği ve güvenmesi gerektiği anne öz evladına nasıl kıydı/kıyabildi?

Bir anne 2 yaşındaki evladının cinsel tacize maruz kalmasına nasıl göz yumdu/yumar/yumabildi?

Anne şefkat yurdu değil miydi?

Cennet annelerin ayakları altında değil miydi?

Bu soruların cevabını aramamız gerekmez mi?

Bir tv kanalında "bir uzman" şöyle bir teklif getirdi:

Araba kullanmak için ehliyet isteniyorsa çocuk sahibi olmak için de ehliyet olmalıdır".

Teklif bu.

Bu teklif görünüşte güzel ama bu uzmanımıza şunu sormadan edemiyorum:

Her problem ortaya çıkınca o problem için ehliyet mi arayacağız?

Öyle insanlarımız vardır ki, toplu taşıma vasıtalarına binmesini bilmiyor.

Buna" toplu taşımaya binmek" ehliyeti mi vereceksiniz?

Hırsızlık tepeden tırnağa ülkeyi sarmış vaziyette.

Vatandaşlarımıza "malımızı hırsızdan nasıl muhafaza edilir" ehliyeti mi vereceğiz?

2023 senesinde çocukların cinsel istismarı sebebiyle açılan dosya sayısı 40 bin.

Müslümanlık taslamakla Müslüman olunmuyor.

Ahlaklı olmak lazım, ahlaklı.

Ahlak, bilginin hayata yansımasıdır. Bilgi hayata intikal ederken kontrole muhtaçtır. Bu kontrolü kim yapacak?

Vicdan yapacak.

Vicdanı şekillendiren Allah korkusudur ama bu Allah korkusu derviş kılıklı avcılarla olmuyor/olmaz.

Milletimizin verdiği geçici yetkiyi egosunu tatmin etmeğe ve cüzdanını şişirmeye harcayan muhteris siyasiler oldukça biz daha çok benzeri vakalara şahit olacağız gibi görünüyor, maalesef.

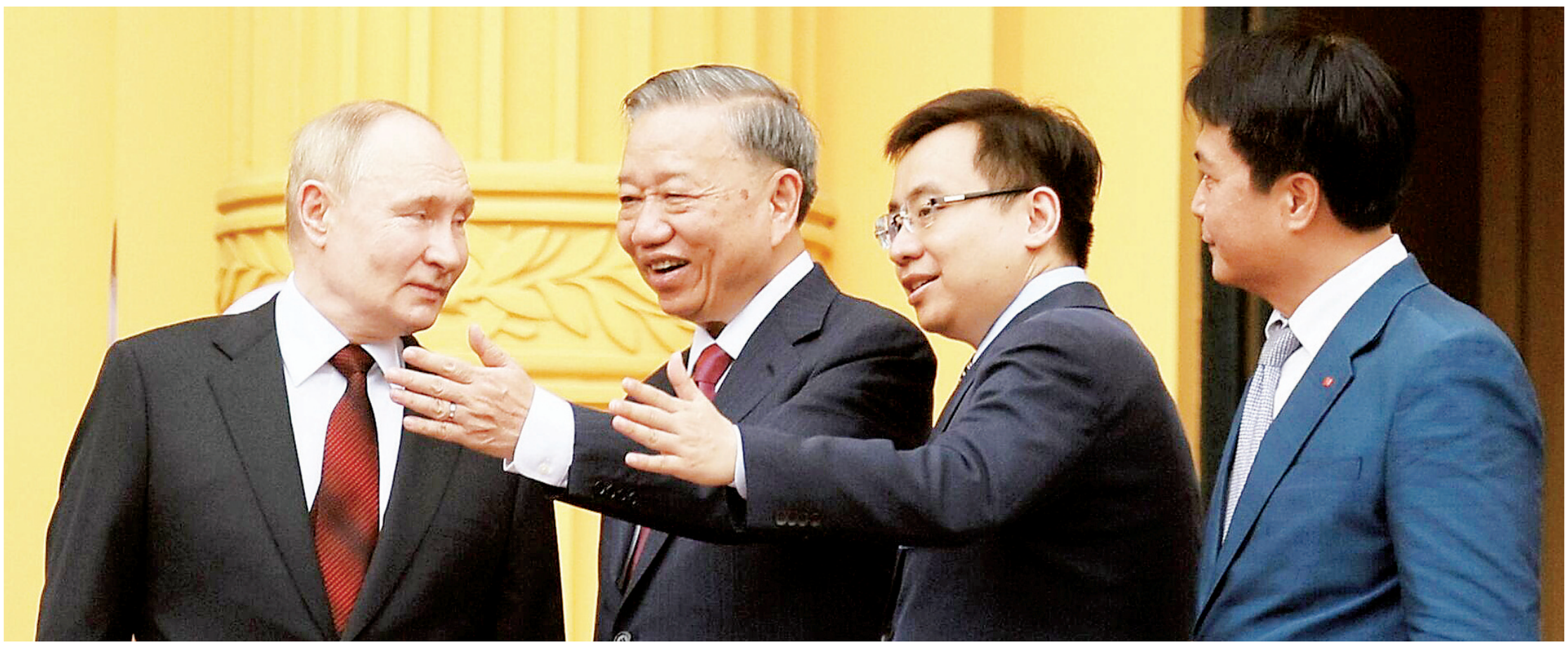

Putin'in Doğu ziyaretleri: Yeni bir etki arayışı mı?

Vladimir Putin, iktidara geldiğinden beri tek kutuplu dünya düzenine karşı çıkıyor. Gerek ikili ilişkiler gerekse de ŞİÖ, BRICS gibi oluşumlarla ABD'nin hegemonyasına karşı koymaya çalışıyor

MARMARA Üniversitesi Tarih Bölümü Öğretim Üyesi Prof. Dr. İlyas Kemaloğlu, Rusya Devlet Başkanı Vladimir Putin'in yeni döneminde gerçekleştirdiği Asya ziyaretlerinin ne anlama geldiğini AA Analiz için kaleme aldı.

***

Vladimir Putin 15-17 Mart 2024'te Rusya başkanlık seçimlerini beşinci kez kazandı. Rusya Devlet Başkanı Putin 7 Mayıs'ta yapılan yemin töreninden hemen sonra yurtiçi ve yurtdışı seyahatlerine başladı. Rus lider ilk iki seyahatini Rusya'nın en yakın müttefikleri olan Çin ve Belarus'a gerçekleştirdi. Putin bu ziyaretlerin ardından Özbekistan, Kuzey Kore, Vietnam, Kazakistan, Azerbaycan ve Moğolistan'ı ziyaret etti. Bu ziyaretler bir taraftan Kremlin'in eski Sovyet coğrafyasına verdiği önemin devam ettiğini ve Rusya-Ukrayna Savaşı'nın olumsuz etkilerini gidermeye çalıştığını, diğer taraftan ise Moskova'nın yalnızca eski Sovyet coğrafyasına değil Sovyetlerin bir zamanlar etkili olduğu coğrafyalarda da varlığını devam ettirmek istediğini gösteriyor.

PUTİN'DEN ÇİN VE BELARUS'A ANLAMLI ZİYARETLER

Putin'in ilk iki ziyaretini Çin ve Belarus'a gerçekleştirmesi, son yıllarda gelişen Rus dış politikası ve Batı ile ilişkiler göz önünde alındığında son derece anlamlıdır. Çin ve Belarus birtakım problemlere rağmen Moskova'nın en yakın işbirliğinde bulunduğu ülkelerdir. Ukrayna'da yaşanan savaş bu iki ülkeyi Rusya ile daha da yakınlaştırdı. Özellikle Rusya ve Belarus Ukrayna konusunda birlikte hareket ediyor. Ayrıca Moskova, Çin'in bu savaşta tarafsızlığını sağladı ve iki ülke başta enerji olmak üzere ekonomi gibi alanlarda da işbirliğini arttırdı. Çin ile artan ticaret hacmi, Rusya için Batı tarafından uygulanan yaptırımların atlatılması açısından şüphesiz büyük önem arz ediyor. Örneğin, 2023'te Rusya ile Çin arasındaki ticaret hacmi bir önceki yıla kıyasla yüzde 26 artarak 240 milyar dolara ulaştı.

ESKİ SOVYET COĞRAFYASI RUSYA'NIN MERCEĞİNDE

Putin'in eski Sovyet cumhuriyetlerine gerçekleştirdiği ziyaretlerin zamanlaması da anlamlı. Kazakistan ve Özbekistan, Orta Asya'nın ve genel olarak Türk dünyasının liderleri konumunda. Kırgızistan ve Tacikistan özellikle ekonomik sebeplerden ötürü Rusya'ya daha bağlıyken Kazakistan ve Özbekistan son yıllarda Rusya'dan daha bağımsız aktif bir dış politika izliyor. Dolayısıyla, Kremlin'in bu cumhuriyetlere daha fazla önem vermesi doğaldır. Kaldı ki, Putin'in Astana ziyaretinin asıl amacı, Şanghay İşbirliği Örgütü (ŞİÖ) Zirvesi'ne katılmaktı. ŞİÖ özellikle Bağımsız Devletler Topluluğu'nun (BDT) işlevselliğini kaybetmesi ve ŞİÖ'ye farklı ülkelerin ilgisinin artmasıyla beraber BRICS ile birlikte Moskova'nın büyük önem verdiği örgütler arasında. Putin'in Azerbaycan ziyareti ise Kafkasya'daki dengelerin değişimi çerçevesinde önem arz ediyor. Kremlin'in bölgedeki 30 yıllık dayanağı Ermenistan, Azerbaycan'ın Karabağ'ı işgalden kurtarmasından sonra Rusya'yı bu süreçte kendisine yeterince destek vermemekle suçladı. Bu sebeple Ermenistan, Rusya'dan gittikçe uzaklaşıyor ve Batı ile askeri alanda dahi işbirliği projeleri üzerinde çalışıyor. Ermenistan'ın bu adımı, Batı ile son 30 yılın en gergin dönemini yaşayan Rusya'yı rahatsız ediyor. Bu minvalde, Moskova'nın Ermenistan konusunda yeni bir strateji geliştirmesi gerekiyor. Rusya ve Azerbaycan arasında 2. Karabağ Savaşı'ndan itibaren başlayan yakınlaşmayı da Putin'in Azerbaycan ziyaretini de bu çerçevede değerlendirmek gerekiyor. Rusya'nın Gürcistan ile ilişkileri de göz önünde bulundurulduğunda Azerbaycan'ın Rusya'nın Kafkasya siyaseti açısından önemi daha iyi anlaşılıyor.

YENİ SOĞUK SAVAŞ'A MÜTTEFİK ARAYIŞI

Rus liderin Kuzey Kore, Vietnam ve Moğolistan ziyaretleri, Batı tarafından uluslararası arenadan izole edilmeye çalışılan Rusya açısından önemlidir. Rusya bu ziyaretlerle, Batı ülkeleri tarafından kendisine uygulanan ambargonun etkilerini azaltmaya ve bu izolasyondan kurtulmaya çalışırken diğer taraftan da Batı ile yaşadığı yeni Soğuk Savaş'ta müttefik arayışı içerisindedir.

Putin, iktidara geldiğinden beri tek kutuplu dünya düzenine karşı çıkıyor. Putin gerek ikili ilişkiler gerekse de ŞİÖ, BRICS gibi oluşumlarla özellikle Amerika Birleşik Devletleri'nin (ABD) hegemonyasına karşı koymaya çalışıyor. Örneğin, bir zamanlar ŞİÖ, NATO'ya alternatif olarak değerlendirilirken günümüzde uluslararası kamuoyunun dikkatleri BRICS'e çevrildi. Bugün 11 üyesi olan BRICS'e Türkiye de dahil olmak üzere 17 ülke üyelik başvurusunda bulundu. 22 ülke ise BRICS'e başvurmayı planlıyor. Bu durum, Rusya'nın Batı'nın kendisini izole etme planını suya düşürdüğünü gösteriyor. Ayrıca BRICS'in hedefleri arasında doğrudan Batı'ya düşmanlık yer almasa da Birlikle bağlantılı 50'ye yakın ülkenin mevcut dünya düzeninden memnun olmadığı da açık.

RUSYA VE BATI ARASINDAKİ UÇURUM HİÇ KAPANMADI

Dünyada Rusya'ya olan yaklaşım son 1 yıl içerisinde olumlu yönde değişti. Bunda Rusya'nın Filistin meselesi için iki devletli çözümü savunması, Rus yetkililerin İsrail'i bu katliamdan dolayı kınaması ve Filistin yetkililerini Kremlin'de ağırlaması etkili oldu. Ayrıca, Rus klasiklerini yasaklayan ve Rus sporcularını uluslararası yarışmalardan men eden Batı'nın İsrail'e çifte standart politikası uygulaması da uluslararası toplumun gözünden kaçmadı.

Gerek Rus liderin ziyaretlerine gerekse de Rus dış politikasına bakıldığında Moskova'nın tarih boyunca sıkça yaptığı gibi yeniden Doğu'ya yöneldiği görülüyor. Her ne kadar Putin dahil olmak üzere Rus liderler zaman zaman Rusya'nın Batı'nın bir parçası olduğunu ileri sürseler de Batı, Rusya'yı kendisinden bir parça olarak görmüyor. Kısacası, Ruslar tarih boyunca Batı tarafından her zaman "öteki" ve "Doğu'nun bir parçası" olarak görüldü.

Günümüzde de Rusya ile Batı arasında yalnızca siyasi alanda değil, aile ve dini değerlere yaklaşım gibi konularda da büyük bir uçurum var. Avrupa başkentlerinde Kur'an-ı Kerim yakılmasına izin verilirken, Putin Çeçenistan ziyaretinde Kur'an-ı Kerim'i öperek ve bel üstünde tutarak kutsal kitaplara nasıl davranılması gerektiğini tüm dünyaya gösterdi. Moskova'nın dış politikasının şekillenmesinde de tüm bu faktörler önemli rol oynuyor. Putin'in son ziyaretleri de bu siyasetin bir göstergesi olarak karşımıza çıkıyor.

[Prof. Dr. İlyas Kemaloğlu Marmara Ün. Tarih Bölümü Öğretim Üyesidir.]

EYT'de yeni dönem: Devlet desteği kaldırıldı! 1 Eylül itibarıyla yürürlüğe girdi

Vergi kanunlarında değişiklik yapılmasına ilişkin kanun, 28 Temmuz 2024 tarihinde TBMM Genel Kurulu'nda kabul edilmiş, 2 Ağustos 2024 tarihinde Resmi Gazete'de yayımlanmıştı. Kanunun bazı maddeleri ise 1 Eylül 2024 günü yürürlüğe girdi.

DEVLETİN PRİM DESTEĞİ SONA ERDİ

Medyaradar'da yer alan habere göre, emeklilikte yaşa takılanlar (EYT) düzenlemesi çerçevesinde emekli olup aynı iş yerinde çalışanlar için işverenlere sağlanan yüzde 5 oranındaki Sosyal Güvenlik Destek Primi hakkı sona erdi.

Kanunun 30. maddesi gereği Sosyal Sigortalar ve Genel Sağlık Sigortası Kanunu'na eklenen geçici 95. madde de kaldırıldı.

EYT'LİNİN PRİMİNİN TAMAMINI İŞVEREN ÖDEYECEK

EYT yasasının çıktığı 1 Mart 2023 tarihinden bugüne kadar Hazine ve Maliye Bakanlığı tarafından karşılanan primi artık işveren ödeyecek.

1 Eylül 2024 tarihi itibarıyla EYT'li çalışanlar için işverenler, asgari ücret üzerinden aylık 1013 TL daha fazla sosyal güvenlik primi ödeyecek.

Kısa vadeli sigorta kolları prim oranı, yüzde 2,5'e yükselecek. Kanunun 28. maddesi uyarınca prim oranları eylül ayında değişecek. İşveren, her bir çalışan için en az 50 TL (asgari ücret) daha fazla prim ödeyecek.

Enflasyon borçları şişirdi: Ağustosta kartla ne kadar harcadık?

Türkiye'de bireysel borçların, özellikle kredi kartı borçlarının hızla artması ciddi bir ekonomik sorun haline geldi. Enflasyonun yükselmesiyle birlikte hayat pahalılığı, vatandaşları kredi kartlarına yöneltti. Ağustos ayında kredi kartı, banka kartı ve ön ödemeli kartlarla yapılan toplam ödeme tutarı, bir önceki yılın aynı dönemine göre yüzde 78 artarak 1 trilyon 420,6 milyar TL'ye ulaştı. Özellikle internet üzerinden yapılan alışverişlerde yaşanan yüzde 78'lik artış dikkat çekti.

Türkiye'de bireysel borçların hızla yükselmesi ve özellikle kredi kartı borçları endişe verici boyutlara ulaştı. Enflasyonun etkisiyle hayat pahalılığı artarken, vatandaşlar temel ihtiyaçlarını karşılamak için kredi kartlarına başvurmak zorunda kaldı.

Bankalararası Kart Merkezi'nin (BKM) açıkladığı verilere göre, ağustos ayı itibarıyla Türkiye'de kredi kartı sayısı 125,9 milyon, banka kartı sayısı 191,7 milyon ve ön ödemeli kart sayısı 101,3 milyon adet oldu.

2023 yılının Ağustos ayı ile kıyaslandığında kredi kartı adedinde yüzde 13'lük, banka kartı adedinde yüzde 5'lik, ön ödemeli kart adedinde ise yüzde 22'lik artış yaşandı. Toplam kart sayısı ise 418,9 milyon adede ulaşarak geçen yılın aynı dönemine göre yüzde 11 artış gösterdi.

1,42 TRİLYON LİRALIK HARCAMA

Kredi kartları, banka kartları ve ön ödemeli kartlar ile ağustos ayında yapılan toplam ödeme tutarı bir önceki yılın aynı dönemine göre yüzde 78 artarak 1 trilyon 420,6 milyar TL oldu.

Kartlı ödemelerin 1 trilyon 192,4 milyar TL'si kredi kartları ile yapılırken 200,4 milyar TL'sinde banka kartları, 27,8 milyar TL'sinde ise ön ödemeli kartlar kullanıldı.

KREDİ KARTIYLA ÖDEMEDE BÜYÜME YÜZDE 83 ARTTI

Kredi kartı ile yapılan ödemelerde önceki yılın aynı dönemine göre büyüme oranı yüzde 83, banka kartı ile yapılan ödemelerde yüzde 48 olurken ön ödemeli kartlar ile yapılan ödemelerde ise bu oran yüzde 104 oldu.

Kredi kartları, banka kartları ve ön ödemeli kartlar ile ağustos ayında yapılan toplam ödeme adedi bir önceki yılın aynı dönemine göre yüzde 12 artarak 1,61 milyar adet oldu.

Kartlı ödemelerin 927,4 milyon adedi kredi kartları ile yapılırken 556,1 milyon adedinde banka kartları, 114,5 milyon adedinde ise ön ödemeli kartlar kullanıldı.

Kredi kartları ile yapılan ödeme adetlerinde büyüme oranı geçen yılın aynı dönemine göre yüzde 15, banka kartları ile yapılan ödeme adetlerinde yüzde 3 olurken ön ödemeli kartlar ile yapılan ödeme adetlerinde ise bu oran yüzde 32 oldu.

İNTERNETTEN KARTLI ÖDEMELERDE YÜZDE 78 ARTIŞ

İnternetten kartlı ödemeler, geçen yılın aynı dönemine göre yüzde 78 artarak 413,3 milyar TL'ye yükseldi. İnternetten yapılan kartlı ödemelerin toplam içindeki payı ise yüzde 28 oldu.

İnternetten kartlı ödeme adedi, geçen yılın aynı dönemine göre yüzde 6 artarak 217,9 milyon adede yükseldi. İnternetten yapılan kartlı ödemelerin toplam içindeki payı ise yüzde 14.

Ticaret Bakanlığı'ndan rekor ceza! 815,3 milyon TL

Ticaret Bakanlığı yaptığı denetimlerde ilk 8 ayda tüketicilerin taraf olduğu sözleşmeler kapsamında yapılan denetimler neticesinde kesilen para cezasını açıkladı. Kesilen idari para cezası tutarı 815,3 milyon TL idari para cezası uyguladı.

Ticaret Bakanlığı sosyal medya hesabından tüketicilerin taraf olduğu sözleşmeler kapsamında yapılan denetimler neticesinde yılın ilk 8 ayında kesilen toplam ceza tutarını duyurdu.

Bakanlıktan yapılan açıklama şöyle "Tüketicinin Korunması ve Piyasa Gözetimi Genel Müdürlüğümüz, tüketicilerimizin günlük hayatta taraf oldukları sözleşmelere ilişkin olarak, sağlık ve güvenlikleri ile ekonomik çıkarlarının korunması, bunun yanında tüketicileri mağdur edebilecek faaliyetlerin tespiti ve önlenmesi amacıyla çalışmalarına aralıksız devam etmektedir.

Ticaret Bakanlığı olarak, tüketicilerin taraf olduğu sözleşmeler, reklam ve haksız ticari uygulama denetimi, ürün güvenliği kapsamında yapılan piyasa gözetimi ve denetimi, taşra teşkilatımızca fiyat etiketi başta olmak üzere yürütülen denetim faaliyetleri kapsamında 2024 yılının ilk 8 ayında toplamda 815.323.796,32 TL idari para cezası uyguladık. Sadece 2024 yılının Ağustos ayında yapılan denetimlerde 79.580.960 TL idari para cezası uygulanmıştır.

Denetimler neticesinde, tüketicilerimizin hayatın her anında karşılaşabilecekleri başta mesafeli sözleşmeler olmak üzere, abonelik sözleşmeleri, iş yeri dışında kurulan sözleşmeler, ön ödemeli (maket üzerinden) konut satışları, devre tatil, paket tur, bankacılık hizmetleri, haksız şartlar ile satış sonrası hizmetler gibi konuları kapsayan tüketicilerin taraf olduğu sözleşmelerden doğan aykırı fiillere yılın ilk 8 ayında 432.389.365,12 TL idari para cezası uygulanmıştır.

Ayrıca tekstil, ayakkabı, oyuncak, kırtasiye, çocuk bakım ve kullanım ürünleri ile deterjan gibi tüketici ürünlerinin güvenli şekilde piyasaya arz edilmesi amacıyla ürün güvenliği kapsamında gerçekleştirilen piyasa gözetimi ve denetimi faaliyetleri kapsamında ise 16.386.452,00 TL, reklam ve haksız ticari uygulama denetimleri kapsamında aykırı fiillere 165.041.612,00 TL idari para cezası uygulanmıştır.

Diğer taraftan, taşra teşkilatımızca, başta fiyat etiketine ve lokanta, restoran, kafe, pastane ve benzeri yiyecek ve içecek hizmeti sunan iş yerlerinin tarife ve fiyat listelerine yönelik olmak üzere, yürütülen denetimler neticesinde tespit edilen aykırılıklara istinaden 201.506.367,20 TL idari para cezası uygulanmıştır.

Ticaret Bakanlığı olarak tüketicilerimizin menfaatlerini korumak, "güvensiz ürüne sıfır tolerans ilkesi" ile güvenli ürüne ulaşmasını, bunun yanında kaliteli ve sorunsuz bir hizmet alımını sağlamak amacıyla saha denetimlerimiz ve mevzuat çalışmalarımız titizlikle devam edecektir."

Süt sudan ucuz: 1 litre sütün maliyeti 17.53 TL

Hayvancılıkta artan maliyetler üretimde dengenin bozulmasına neden oldu. Yem, elektrik ve bakım masrafları derken, süt vermesi gereken inekler kesime gitti. Ahırlar boşaldı. Süt fiyatları da maliyetlerin üzerine çıkamayınca üretici çareyi ahırı boşaltmakta aradı.

TÜSEDAD: 1 LİTRE SÜTÜN MALİYETİ 17.53 TL

Tüm Süt, Et ve Damızlık Sığır Yetiştiricileri Derneği (TÜSEDAD), Ağustos ayı 1 litre soğutulmuş çiğ süt üretim maliyetini 17,53 TL/lt olarak hesaplarken, 1 litre soğutulmuş çiğ süt tavsiye fiyatını 21,03TL/lt olarak açıklanmasını önerdi. Açıklamada şöyle denildi: "Derneğimiz her ay olduğu gibi, bu ay da piyasada oluşan gerçek üretim girdi fiyatlarını dikkate alarak Ağustos ayı 1 litre soğutulmuş çiğ süt üretim maliyetini hesaplayıp kamuoyuyla paylaşmaktadır. Derneğimiz maliyet komisyonu 100 baş sağmal kapasitesine sahip bir işletmeyi baz alıp, günde ortalama 28 litre süt veren sağmallardan oluşan, işletmede doğan erkek buzağıları 4 günlükken satan ve yılda yüzde 20 reforme ineği sürüden çıkartıp bunların yerine de her yıl doğan tüm dişileri besleyerek yetiştirdiği gebe düvelerinin de yıllık sürü yenileme ihtiyacı olan yüzde 20'sini sürüye ekleyip yine işletmede yetişmiş ihtiyaç fazlası geri kalan yüzde 10 gebe düvelerini de piyasada satan ve sağmal kapasitesini böylelikle 100 başta sabit tutan bir işletme için maliyet hesaplamaktadır. Bilindiği üzere USK sıcak süt tavsiye fiyatı açıklamaktadır. TÜSEDAD olarak soğutma bedeli dahil maliyet açıkladığımız için önerdiğimiz tavsiye fiyatı da soğutulmuş çiğ süt fiyatıdır. Buna göre güncel yem ve diğer tüm giderlerin ayrıca gelirlerin de dikkate alındığı hesaplama metodumuza göre Ağustos ayı 1 litre soğutulmuş çiğ süt üretim maliyeti 17,53 TL/lt olarak hesaplanmıştır. Temmuz ayına ait maliyet 17,54 TL/lt iken Ağustos ayında sadece arpa fiyatında %10 düzeyinde bir artış olmuş diğer yemlerde önemli bir değişim olmamıştır. Kesim fiyatlarındaki yukarı yönlü küçük artışlar da arpaya gelen zammı kompanse etmiş ve maliyet bir önceki aydan sadece 0,1 kuruş düşük olarak hesaplanmıştır."

"BU İŞ SÜRDÜRÜLEBİLİR DEĞİL"

CHP Niğde Milletvekili ve Tarım Orman ve Köyişleri Komisyonu Üyesi Ömer Fethi Gürer "1 ila 10 hayvanı olan ve çiftçilik yapmayanların artık ahırı boşaldı. Orta ölçekli işletme dediğimiz yerlerde de yem fiyatlarından dolayı hayvancılık yapanlar, bu işin sürdürülebilir olmadığını söylüyorlar. Özellikle de yem ve faizdeki artış, hayvancılığı doğrudan etkilemiş durumda" dedi. Hayvancılığı yönetememe sorununun bedelini aslında bir anlamda tüketici ödüyor. Fiyat artıyor. "Rafta son satıcıya artan et ve süt fiyatları ile et ve sütten mamul ürünlerin fiyatlarına zam olarak yansıyor" diyen Gürer "Besici de bu işi giderine göre gelir olmadığı için bırakıyor" diye konuştu.

ÇİFTÇİ DE ŞİKAYETÇİ

Çiftçi Süleyman Demirbaş sorunları şöyle aktardı: "Yarım litrelik bir su alıyorsun, ne kadar diyorsun? 10 lira. Gülüyor insan. Ben 1 litrelik sütü 14 liraya satıyorum, yarım litre suyu 10 liraya alıyorum. Fabrikalar şu anda bizleri tehdit altında tutuyor. Diyor ki 'Fazla sütünüzü almayacağız'. Biz de diyoruz ki 'üretimimiz artıyor, ne yapabiliriz?' diyor ki 'azaltacaksınız, o zaman hayvanlarımızı mı kestirelim?' 'Evet, hayvanlarınızı kestirin' diyorlar. Biz süt hayvancılığı yapıyoruz, damızlığımızı yetiştiriyoruz, erkek danalarımızı besliyoruz. Burada hem et, hem süt üretimi yapıyoruz. Günlük bir hayvan 10-12 kilo arasında süt yemi tüketiyor. Kaba yem olarak da silajlık mısırı, yoncayı, samanı 30 kiloya tekabül ediyor. Çiftçilik de yapıyoruz; kaba yemimizi kendimiz yetiştiriyoruz. Silajımızı, yoncamızı, samanımızı kendimiz üretiyoruz. Çiftçilik yapmayan işletmeler asla sürdüremezler. Bugün batıyordur zaten o işletmeler. Bizimkisi de bu şartlarda çok çok bir yıl, iki yıl daha gider. Kesime giden çok sayıda hayvan var. Geçen yıllarda 485 hayvanımız varken şu an 350'ye düştük. Biz de satıyoruz. Üretmeden ziyade gerilemeye gidiyoruz. Yılda 80-100 hayvan artışımız olması gerekirken düşüşe geçiyoruz."

20ISTIKLAL-06.qxp_Layout 1 19.09.2024 14:38 Page 1

İsrail'in saldırıları adım adım Lübnan'a tırmanıyor

Dışişleri Bakanı Hakan Fidan, İsrail'in bölgesel stratejilerine değinerek, "İsrail'in saldırılarını adım adım Lübnan'a doğru tırmandırmaya başladığını görüyoruz" dedi. Bakan Fidan, müstakil siber güvenlik teşkilatının hükümetin gündeminde olduğunu bildirdi

DIŞİŞLERİ Bakanı Hakan Fidan, AA-tölye'de Anadolu Ajansı (AA) Editör Masası'na konuk olarak, gündeme ilişkin soruları yanıtladı, değerlendirmelerde bulundu. AA'ya kendisini misafir ettiği için teşekkürlerini sunan Fidan, Lübnan'da elektronik cihazlarda meydana gelen patlamaların yaklaşık 1 yıldır devam eden "savaşın bir parçası" olduğunu söyledi. Fidan, Türkiye'nin "savaşın başından itibaren" İsrail'in stratejisine yönelik bir gerçeklik gördüğüne işaret ederek, "İsrail, ilk önce Gazze'yle ilgili hesaplarını bir görecek; ondan sonra Lübnan'a bu işi kaydıracak diye. (Lübnan'daki saldırılar) Şimdi adım adım Lübnan'a doğru tırmandırmaya başladığını görüyoruz. Tabii son 2 gündür olan patlamalar elektronik cihazlarla ilgili, bunlar tabii istihbarat literatüründe 'Fırsat Operasyonu' diye nitelendirilen operasyonlar." dedi. İsrail'in Hizbullah'ın yapacağı satın almaları teknik ve insani istihbarat kaynaklarıyla önceden öğrendiği tespitini yapan Fidan, daha sonra şirketlere nüfuz etmesiyle Lübnan'daki durumun ortaya çıktığını kaydetti. Fidan, bu tarz saldırıların yeni bir konsept olmadığını ve bu yöntemi istihbarat örgütlerinin çok sık kullandığını belirterek "(Lübnan'daki saldırılar) Burada tabii bir farklılık var. Bu büyük bir çapta, bu büyük bir çapta kullanılıyor. Bu tabii büyük bir çapta olunca çok; binlerce insanı etkileyen bir operasyon." diye konuştu.

Bakan Hakan Fidan, bölgedeki tırmanmanın endişe verici olduğunun altını çizerek, "İsrail'in yürüttüğü bu operasyonların giderek daha büyük provokatif bir şekle dönüşmesi ve karşılığında da artık Hizbullah'ın, İran'ın ve diğer onlara yakın unsurların artık cevap verme dışında da bir seçenekle karşı karşıya kalmamaları gibi bir noktaya geldik artık." ifadelerini kullandı.

Siber güvenlik konusunda Türkiye'deki kurumlarda büyük bir farkındalık olduğunu aktaran Fidan, Ulaştırma ve Altyapı Bakanlığı bünyesinde bir genel müdürlük olduğunu söyledi. Fidan, MİT ve Emniyet Teşkilatı'nın da bu konuda etkili olduğuna değinerek, "Müstakil bir siber güvenlik teşkilatının kurulmasıyla ilgili konu hükümetimizin de gündemine getirildi." açıklamasında bulundu. Bakan Fidan ayrıca Cumhurbaşkanı Erdoğan'ın da bunun olması yönünde irade koyduğunu ve çok yakında hayata geçeceğine işaret etti.

ESED'LE GÖRÜŞMEYE HAZIRIZ

Dışişleri Bakanı Hakan Fidan, Cumhurbaşkanı Recep Tayyip Erdoğan'ın Suriye Devlet Başkanı Beşşar Esed ile görüşmeye hazır olduğuna ilişkin ifadesini anımsattı. Esed yönetimiyle epey zamandır askeri ve istihbari gibi çeşitli formatlarda görüştüklerini anlatan Fidan, "Özellikle Ruslar ve İranlıların olduğu ortamlarda hep görüşüldü." dedi.

Fidan, 2017'den itibaren Astana Formatı ve Türkiye'nin Ruslarla yaptığı diğer askeri mutabakatların neticesinde Suriye'deki rejimle muhalefetin arasında "dondurulmuş bir savaşın" olduğunu ve bir çatışmanın olmadığını belirterek "Bir sessizlik ortamı var. Herkes kendi bölgesinde duruyor. Bu sessizlik ortamında aradan geçen zaman içerisinde biz, belli konuların aslında kalıcı olarak çözülmesine yönelik adımlar atılmasının gerektiğini düşündük. Tabii burada tarafların bu adımları atması gerekiyor." ifadelerini kullandı. Türkiye'nin, rejim ve muhaliflerin kendi aralarında anlaşabileceği bir siyasal çerçeveye ulaşmasını istediğini vurgulayan Fidan, "Birleşmiş Milletler (BM) kararları uyarınca bu olduğu zaman bizim için sorun kalmıyor." dedi. Fidan, Türkiye ile Suriye'nin normalleşmesinden önce bazı sorun alanlarının yönetilmesi gerektiğini dile getirerek, şunları kaydetti: "Yurt dışında milyonlarca Suriyeli mülteci neden var? Kendi halkıyla, muhalefetiyle problemli olan bir yönetim, milyonlarca mülteci üretmiş durumda. 3 milyondan fazlası Türkiye'ye gelmiş durumda. 5 milyon da Türkiye'nin ve Türkiye dostlarının Suriye içerisinde etkin olduğu bölgelerde yaşıyor, rejimin kontrolünün dışında. Biz, orada bu sistemi kurmuş olmasaydık 5 milyon insan daha Türkiye'ye gelmiş olacaktı. Neden biz Suriye'nin içerisinde dost unsurlarla varlığımızı sistematik bir şekilde yapıyoruz? Çünkü hala orada rejimle ilişkilerinde kendisini güvende hissetmeyen 5 milyona yakın bir kitle var."

Bu kitlenin rejimle barış ve güven ilişkisini tesis etmediği sürece Türkiye'nin daha fazla göç almayla ilgili endişelerinin izole edilmesinin mümkün olmadığının altını çizen Fidan, "Bırakın var olanların geri gitmesini, gönüllü bir şekilde daha fazla mültecinin Türkiye'ye gelmesini engelleyecek bir sistem olmuyor. Biz, hep şunu söylüyoruz: Kendi muhalefetinizle nasıl bir sistem kuracaksınız? Kendi halkınla, milyonlarla nasıl barışacaksın? Odaklanmanız gereken yer burası." diye konuştu.

Fidan, Türkiye'nin mülteciler ve terörle mücadele meselesini çok rahat konuşabildiğini ve ne istediğinden emin olduğunu vurgulayarak "Cumhurbaşkanımızın o konudaki vizyonu fevkalade net. Kurumlarımız bu konuda son derece bilgili, Silahlı Kuvvetlerimiz olsun, Milli İstihbarat Teşkilatı (MİT) olsun, diplomasimiz olsun, bu konuda yoğun bir koordinasyonumuz var." dedi.

Bakan Fidan, sorunun daha fazla ileriye gitmemesi, çatışmaların olmaması, daha fazla insanın ölmemesi ve mülteci olarak çıkmaması için çabaladıklarını belirterek, Türkiye'nin terörle mücadelesini sürdürdüğünü söyledi.

BRICS ÜYELİĞİ

Fidan, bu matriksi analiz etmenin önemini vurgulayarak, hangi nitelikli ittifakların hangi konuda geliştirilmesinin gerektiği konusuna dikkat edilmesi gerektiğini söyledi. "Hiçbir ülkenin ittifak kurmadan yeryüzündeki krizleri tek başına çok büyük bedeller ödemeden yürütme şansı yok. Her ülke ittifak kurmak zorunda. Ekonomik ittifaklar, güvenlik ittifakları, siyasi ittifaklar." diyen Fidan, Türkiye'nin devlet kültüründe ittifaklar kurma, onlara dahil olma ve sorumluluklarını getirmeyle ilgili güçlü geleneğinin bulunduğunu dile getirdi.

Fidan, çeşitliliğin, hareketliliğin, devinimin ve dinamizmin olduğu küresel pazarda bütün alternatifleri ve opsiyonları değerlendirdiklerini belirterek, şunları söyledi: "(BRICS üyeliği) Avrupa Birliği ile bizim ekonomik entegrasyonumuz üyelikle taçlansaydı şimdi Gümrük Birliği düzeyinde ama onun da üstüne gidip üyelikle taçlansaydı belki biz birçok konuda bu türden bir arayış içerisinde olmayacaktık çünkü Avrupa Birliği'nin şöyle bir mekanizması var: Kendi ekonomik ve ticari işbirliğinin, üye ülkenin ihtiyacı olan geliri üretmediği noktada altyapıyla ilgili özellikle, diğer konularla ilgili fonlarla devreye giriyor. Yüzlerce milyar avro para veriyor."

Bakan Hakan Fidan, halk tarafından seçilmiş, sorumluluğu bulunan bir hükümet olduklarının altını çizerek "Hükümet, kendi icraatlarını hayata geçirirken halkın bir numaralı ihtiyacına cevap vermek zorunda. Bunun için uluslararası ilişkilerini bu şekilde dizayn eder. Şimdi Avrupa Birliği ile dediğim gibi biz ilişkilerimizi bu şekilde devam ettirip iyi niyetle bir noktaya götürmeye çalışırken bunun duraksadığı bir yerde de ekonomik olarak başka ne türden alternatifler olabilir, buna bakmamız normal." ifadelerini kullandı. (AA)

İstanbul'da Kuyu-26 operasyonunda 8 şüpheli yakalandı

İÇİŞLERİ Bakanı Ali Yerlikaya, elebaşılığını yurt dışında firari olan Abdurrahman Ay'ın yaptığı organize suç örgütüne yönelik İstanbul'da düzenlenen "Kuyu-26" operasyonunda 8 şüphelinin yakalandığını bildirdi. Bakan Yerlikaya, sosyal medya hesabından yaptığı açıklamada, Emniyet Genel Müdürlüğü KOM Başkanlığı koordinesinde; İstanbul İl Emniyet Müdürlüğü Organize Suçlarla Mücadele Şube Müdürlüğünün çalışmaları sonucu "Kuyu-26" operasyonunun düzenlendiğini belirtti. İstanbul'da gerçekleştirilen operasyonda, elebaşılığını yurt dışında firari Abdurrahman Ay'ın yaptığı organize suç örgütü üyesi 8 şüphelinin yakalandığını, bunlardan 6'sının tutuklandığını, 2'si hakkında adli kontrol kararı verildiğini aktaran Yerlikaya, "Aziz milletimizin bilmesini isterim ki organize suç örgütleri ve çeteler kazdıkları kuyulara düşecekler. Hangi büyüklükte olursa olsun organize suç örgülerini çökertip, adalete teslim etmeye kararlıyız." ifadelerini kullandı. Şüphelilerin, "suç işlemek amacıyla örgüt kurmak, yağma, tehdit, iş yerine yönelik el bombalı saldırı ve mala zarar verme" suçlarını işlediklerinin tespit edildiğini kaydeden Yerlikaya, operasyon sonucu ruhsatsız tabancalar ile çok sayıda fişek ele geçirildiği bilgisini verdi. Bakan Yerlikaya, operasyonu gerçekleştiren emniyet güçlerini tebrik etti. (AA)

Katil Narin'i arkadan koluyla sararak boğmuş

AĞUSTOS ayında kaybolan ve 19 gün sonra cansız bedeni bulunan 8 yaşındaki Narin Güran cinayetinde yürek burkan detaylar ortaya çıktı. Histopatoloji raporuna göre, Narin boğularak öldürüldü ve katil zanlısı, özellikle sol boyun bölgesine yoğunlaşarak şiddet uyguladı. Habertürk'ün haberine göre, yapılan incelemelerde Narin'in göğsüne baskı uygulanarak boğulduğu tespit edildi. Kanamanın yoğun olduğu bölgeler ve göğüs tarafındaki baskı izleri, katil zanlısının Narin'i arkadan koluyla sararak boğduğuna işaret ediyor.

BOYUN BÖLGESİNDE 4 SONUÇ

Diyarbakır Adli Tıp Kurumu Patoloji birimi tarafından hazırlanan Narin'in Histopatoloji raporunda, Patoloji bölümüne gönderilen Narin'in bedenine ait bölümlerin birçok yerinde çürüme ve sıvılaşma meydana geldiği görüldüğü belirtildi. Ortaya çıkan raporun detaylarında, Narin'in boyun bölgesinin içerdiği 4 sonuç dikkat çekti.

Raporda, Narin'in boyun bölgesinde meydana gelen kanamaların detayları yer alıyor. Ortaya çıkan 4 sonuçtan üçü boyun bölgesinde meydana gelen hasarlardan oluşuyor. Sonuçlara göre Narin'in, boynun ön kas gruplarında ve boynun sol tarafından enseyle birleşimine kadar olan bölüm ile sol çene altındaki kemiklerde de kanama olduğu saptandı.

Dikkat çeken dördüncü sonuç ise Narin'in göğüs kısmının da hasar görmesiydi. Raporda yer alan sonuca göre, göğüs üstü ve cilt altında "Ağır otolitik kas segmentleri arasında sitoplazmik sınırları seçilemeyen" kanamayla uyumlu bulgular elde edildi.

Boğularak öldürüldüğü belirlenen Narin'in raporuna göre, katil zanlısı Narin'in göğsüne baskı kurarak, özellikle sol boyun bölgesini daha ağırlıklı sıkarak katlediyor.

Ortaya çıkan sonuçlara göre Narin'in elle boğulduğu düşünülüyor. Kanamanın yoğun olduğu bölgeler ve göğüs tarafındaki baskıya bakılarak, katil zanlısının Narin'i arkadan koluyla sararak boğduğu ihtimali ise güçleniyor. Narin'in çıkan Histopatoloji raporu, Diyarbakır Adli Tıp Kurumu Otopsi bölümüne de gönderildi.

20 EYLÜL 2024 CUMA

İstiklal

YIL: 51 SAYI: 18241

İSTİKLAL MEDYA YAYINCILIK A.Ş. adına
İmtiyaz Sahibi: **Seçkin ŞENGÜR**

Genel Yayın Yönetmeni:
Hüseyin Arif ÇAKMAK

Sorumlu Yazı İşleri Müdürü: **Ömür VAROL**
Görsel Yönetmen: **Mustafa BODUR**

Haber Müdürü: **Bilal Ömer İŞGÖREN**

Muhabir: **Yunus FİLİZ**, **Serkan ÖZTÜRK**, **Ali BALTACI**

Sayfa Sekreteri: **Ali Özgür UZUN**, **İslam ÖZKAN**, **Gülay ADIGÜZEL**

Yazar: **Meltem Suzan ZEKİ**

ADRES: **Şenlikköy Mah. Mahirler Sok. No:43 Diyar Villa K:4 D:7 Bakırköy/İstanbul**

TEL: 0212 574 06 04
facebook.com/istiklalturkiye twitter.com/@gazeteistiklal

BASKI: **Adakoğlu Baskı Tesisleri SAN. TİC. LTD. ŞTİ. İ.O.S.B. Süleyman Demirel Bulvarı Heskop San. Sit. S1 Blok No:1 BAŞAKŞEHİR/İSTANBUL**

Dağıtım: **TURKUVAZ DAĞITIM A.Ş.**

Yayın Türü:
Yerel Süreli Yayın

Sözleşmesiz yazar, muhabir ve temsilcilere ödeme yapılmaz.

TSK'da yerli ve milli muhabere sistemleri ve yazılım kullanılıyor

Milli Savunma Bakanlığı (MSB) kaynakları, Türk Silahlı Kuvvetleri'nde, sadece yerli ve milli muhabere sistemleri ve yazılımların kullanıldığını vurgulayarak, "Üretim sürecine herhangi bir şekilde üçüncü tarafın dahil olması durumunda tedarik ve üretim sürecinde ilave detaylı kontrol mekanizmalarımız işletilmektedir." ifadesini kullandı

MSB kaynakları, haftalık basın bilgilendirme toplantısı sonrasında gazetecilerin sorularını yanıtladı. Bakanlık kaynakları, 30 Ağustos'ta Milli Savunma Üniversitesi (MSÜ) Kara Harp Okulu'nda yapılan yemin töreninden sonra sosyal medyaya yansıyan görüntülere ilişkin sorular üzerine, şunları söyledi: "Kara Harp Okulu Sancak Devir Teslim ve Mezuniyet Töreni sonrasında kamuoyuna yansıyan görüntülerle ilgili başlatılan süreç devam etmektedir. Türk Silahlı Kuvvetleri'nde müesses disiplinin muhafazası ve idamesi olmazsa olmazdır. Daha önce de vurguladığımız gibi Türk Silahlı Kuvvetlerimiz olaylara disiplin anlayışı içerisinde bakmakta ve işlemleri de ilgili hukuk çerçevesinde yerine getirmektedir."

Bakanlık kaynakları, Lübnan'da çağrı cihazlarının patlatılması sonrası TSK'nın da bu konuda tedbir alıp almadığına dair sorular üzerine, şu ifadeleri kullandı: "Türk Silahlı Kuvvetleri'nde, sadece yerli ve milli muhabere sistemleri ve yazılımlar kullanılmaktadır. Üretim sürecine herhangi bir şekilde üçüncü tarafın dahil olması durumunda tedarik ve üretim sürecinde ilave detaylı kontrol mekanizmalarımız işletilmektedir. Gerek icra ettiğimiz harekatlarda gerekse Ukrayna'da yaşanan savaş ve Lübnan örneğinde olduğu gibi her türlü gelişme sonrasında alınan dersler kapsamında tedbirler gözden geçirilmekte, yeni tedbirler geliştirilmektedir.

Bu olay özelinde de Milli Savunma Bakanlığı olarak gerekli incelemeleri yapıyoruz. Türk Silahlı Kuvvetlerimiz son yıllarda muhabere, bilgi sistemleri, elektronik harp ve siber alanda Türk mühendislerinin desteğiyle çok daha güçlü hale gelmiştir."

İRAN'IN 2 MİLYON GÖÇMENİ SINIR DIŞI ETME KARARI

İran'ın 2 milyon göçmeni sınır dışı etme kararı sonrası bunların Türkiye'ye gönderilip gönderilmeyeceğine dair sorulara karşılık kaynaklar, şunları kaydetti: "Sınır dışı etme, bulunulan ülkeden kolluk marifetiyle vatandaşı olunan ülkeye, transit gidilecek ülkeye veya başka bir ülkeye gönderilme işlemidir. İran'ın 2 milyon göçmeni sınır dışı etme kararından, bu göçmenlerin Türkiye'ye gelecekleri anlamını çıkarmak yanlıştır. Sınırlarımız çok yoğun teknolojik sistemlerle korunmaktadır. Alınan yoğun tedbirler sayesinde hudutlarımızdan geçmeye çalışan kaçak göçmen sayısı da son 5 yılın en düşük seviyesindedir. İran'ın göçmenler konusunda tedbirleri artırmasını olumlu olarak değerlendiriyoruz. Bu konuda dezenformasyon yoluyla algı yaratmaya çalışanlara karşı dikkatli olunması önem arz etmektedir." (AA)

Sahte diploma skandalında 500 okula ceza

ÖZEL okulların öğrenci velilerini zora sokan kitap fiyatları konusunda sert önlemler alındı. Milli Eğitim Bakanı Yusuf Tekin, Erzurum'da tarihi mekanları gezerek öğretmenlerle bir araya geldi. Bazı özel okulların kitap fiyatlarında fahiş artışlar yapması üzerine harekete geçtiğini ve bu okullara ceza verildiğini açıklayan Tekin, "Yüzde 300 zam yapan 400 civarındaki özel okula gereken cezalar verildi." dedi. Tekin, "Okullar kendi kitaplarını öğrencilere verebilir, fakat bu kitapları sisteme girmeleri gerekiyor. Örneğin okul bu sene 20 bin liraya kitap sattıysa onu sisteme girecek ki biz seneye yapacağı fiyat artışını takip edebilelim. Fakat bazı okullar, havale, EFT ya da benzeri yollarla ücret alıyor. Bunlar suç.Önümüzdeki sene enflasyon artı yüzde beş; bu fiyatın üstüne çıkamazsın diyoruz. Bu oranın üstüne çıkanları fahiş fiyat olarak kabul ediyoruz. Şu an yaklaşık 400 civarında okul, yüzde 300'ün üzerinde zam yapmış onlara hemen gerekli cezaları verdik." ifadelerini kullandı.

Bakan Tekin, sahte diploma skandalına karışan ve 'hayalet sınıf' işlettiği tespit edilen yaklaşık 500 okula ceza uygulandığını duyurdu. Tekin, "Gerekirse en ünlü okullara bile gereken cezaları kesmekte tereddüt etmeyeceğiz. Lise sona geçen öğrencilerin önemli bir kısmı üniversite sınavına hazırlık için açık liseye geçiyor ve merdiven altı kurslara gidiyordu. Biz göreve başlar başlamaz bu kapıyı kapattık. Mesela çocuk, 9. sınıfta 'ben açık liseye gideceğim' diyorsa buna karışmayız. Ama 9. sınıfta fen lisesine gidip kayıt yaptırıyor, dolayısıyla başka bir çocuğun oraya yerleşmesini engelliyor, 12. sınıfa geçince de 'ben açık liseye gidiyorum' diyor." açıklamasında bulundu.

20ISTIKLAL-07.qxp_Layout 1 19.09.2024 13:47 Page 1

Patlayan cihazları satan firmanın sahibi MOSSAD

Lübnan'da çağrı cihazları ve telsizlerin patlatılmasıyla onlarca kişi hayatını kaybetti, binlerce kişi de yaralandı. New York Times'ta bunun İsrail'in paravan bir şirket aracılığıyla Hizbullah'a yönelik bir operasyonu olduğu iddia edildi ancak İsrail, sorumluluğu üstlenmedi. Patlayan cihazları satan firmanın sahibinin Mossad olduğu ortaya çıktı

LÜBNAN'DA Hizbullah mensuplarının haberleşme amacıyla kullandığı çağrı cihazları ve telsizlerin ard arda 2 gün eş zamanlı patlatılması sonucu binlerce kişi yaralandığı ve onlarca kişi öldüğü saldırın yankıları sürüyor. 'Modern zamanın Truva Atı 'olarak adlandırdığı saldırının detaylarını yazan NYT, istihbarat yetkilileriyle konuştu. Lübnan'da Salı günü öğleden sonra başlayan patlamalar, ülkeyi kaosa sürükledi. Saat 15:30'da Hizbullah üyelerini liderlerinden gelen bir mesaj konusunda uyaran çağrı cihazları, aslında İsrail tarafından gönderilmişti. Ülkenin dört bir yanında eş zamanlı olarak meydana gelen patlamalar, sokakları acı ve panik çığlıklarıyla doldurdu. Görgü tanıklarına göre patlamaların sebebi, çağrı cihazlarına yerleştirilen birkaç gramlık patlayıcı maddeydi. Lübnan'ın birçok noktasında yetişkin erkeklerin motosikletlerinden düşüp duvarlara çarptığı, alışverişte olan insanların ise yere yığılıp ceplerinden dumanlar yükseldiği bildirildi. Patlamalar sonucunda en az 12 kişi hayatını kaybetti ve 2 bin 700'den fazla kişi yaralandı. Ertesi gün ise telsizlerin patlamaya başlamasıyla 20 kişi daha yaşamını yitirdi. Ölenler arasında Hizbullah üyelerinin yanı sıra çocuklar da bulunuyordu.

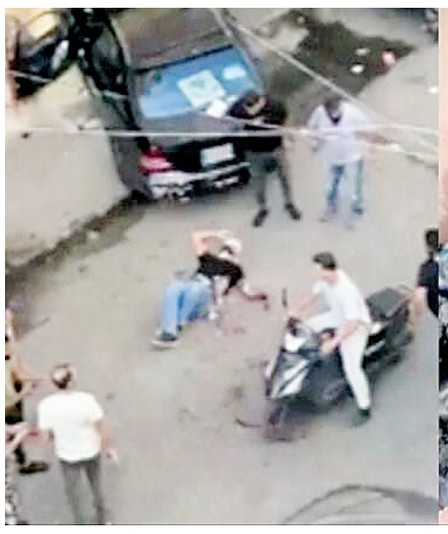

İSRAİL İDDİALARI REDDETTİ

İsrail, olaylarla ilgili herhangi bir rolü olduğunu ne doğruladı ne de reddetti. Ancak The New York Times'a konuşan ve kimliklerinin gizli kalmasını isteyen savunma ve istihbarat yetkilileri, saldırının arkasında İsrail'in olduğunu belirtti. Yetkililere göre bu operasyon, uzun süredir hazırlanmakta olan karmaşık bir plandı. Bubi tuzaklı çağrı cihazları ve telsizler, İsrail ile Hizbullah arasında yıllardır süren çatışmanın bir sonucu olarak kullanıldı. Hizbullah da dahil olmak üzere İran destekli grupların uzun süredir İsrail'in sofistike teknolojiler kullanarak düzenlediği saldırılara karşı savunmasız durumda olduğunu yazan NYT, haberde İran'ın en üst düzey nükleer bilim adamına uydu aracılığıyla uzaktan kontrol edilen yapay zeka destekli bir robot kullanarak suikast düzenlediğini hatırlattı. İsrail, İran'ın nükleer gelişimini engellemej için bilgisayar korsanlığını kullanması ve üst düzey Hizbullah komandolarını hedefli suikastlarla öldürürken Hizbullah da daha düşük teknolojilere dönüş yaptı. Hizbullah lideri Hasan Nasrallah, İsrail'in cep telefonu ağlarını kullanarak ajanlarının yerlerini tespit ettiğini ve bu nedenle cihaz kullanımının artırılması gerektiğini savunuyordu. Nasrallah şubat ayında halka açık bir televizyon konuşmasında takipçilerine şunları söyledi: "Bana ajanın nerede olduğunu soruyorsunuz. Size diyorum ki, sizin elinizdeki, karınızın elindeki ve çocuklarınızın elindeki telefon ajandır" dedi ve ardından bir ricada bulundu: "Gömün onları. Demir bir kutuya koyun ve kilitleyin."

Yıllardır Hizbullah'ın çağrı cihazlarına yatırım yapması için baskı yapıyordu ki ABD istihbarat değerlendirmelerine göre bu cihazlar sınırlı kapasitelerine rağmen kullanıcının yerini ya da diğer riskli bilgileri ele vermeden veri alabiliyordu. İsrailli istihbarat yetkilileri bir fırsat gördü. Nasrallah çağrı cihazı kullanımını yaygınlaştırmaya karar vermeden önce bile İsrail, uluslararası bir çağrı cihazı üreticisi gibi davranacak bir paravan şirket kurma planını uygulamaya koymuştu. Görünüşe göre BAC Consulting, Tayvanlı bir şirket olan Gold Apollo adına cihazları üretmek üzere sözleşme imzalamış olan Macaristan merkezli bir şirketti. Yetkililer, çağrı cihazlarını üreten kişilerin (İsrailli istihbarat görevlileri) gerçek kimliklerini maskelemek için en az iki paravan şirketin daha kurulduğunu söylediler. Habere göre, BAC sıradan müşterileri de kabul etti ancak önemli olan tek müşteri Hizbullah'tı ve çağrı cihazları sıradan olmaktan çok uzaktı. Üç istihbarat görevlisine göre, ayrı olarak üretilen bu çağrı cihazları patlayıcı PETN ile bağlanmış piller içeriyordu. Çağrı cihazları Lübnan'a 2022 yazında az sayıda gönderilmeye başlandı, ancak Nasrallah'ın cep telefonlarını kınamasının ardından üretim hızla artırıldı. Nasrallah'ın korkularının bir kısmı, İsrail'in telefonlara sızmak için yeni araçlar edindiği, sahiplerini gözetlemek için mikrofonları ve kameraları uzaktan etkinleştirdiği yönünde müttefiklerinden gelen raporlar tarafından teşvik edildi. Üç istihbarat yetkilisine göre İsrail bu teknolojiyi geliştirmek için milyonlarca dolar yatırım yaptı ve Hizbullah ile müttefikleri arasında şifreli mesajlaşma uygulamaları da dahil olmak üzere hiçbir cep telefonu iletişiminin artık güvenli olmadığı söylentisi yayıldı.

Üç istihbarat yetkilisi, Nasrallah'ın Hizbullah mensuplarının toplantılarına cep telefonlarını yasaklamakla kalmadığını, Hizbullah'ın hareketlerinin ve planlarının ayrıntılarının asla cep telefonları üzerinden iletilmemesini emrettiğini söyledi. Hizbullah subaylarının her zaman çağrı cihazı taşımalarını ve savaş durumunda çağrı cihazlarının savaşçılara nereye gideceklerini söylemek için kullanılmasını emretti.

SEVKİYAT BU YAZ ARTTI

İki Amerikalı istihbarat yetkilisine göre yaz boyunca Lübnan'a yapılan çağrı cihazı sevkiyatı arttı ve binlerce çağrı cihazı ülkeye ulaşarak Hizbullah subayları ve müttefikleri arasında dağıtıldı. Hizbullah için bunlar bir savunma önlemiydi ama İsrail'de istihbarat görevlileri çağrı cihazlarını zamanı geldiğinde basılabilecek "düğmeler" olarak tanımlıyordu. Görünüşe göre o an bu hafta geldi.

İsrail Başbakanı Binyamin Netanyahu, Hizbullah'la yaşanan çatışmalar nedeniyle evlerini terk etmek zorunda kalan 70,000'den fazla İsraillinin evlerine dönebilmeleri için ne gerekiyorsa yapacaklarını söyledi. Başbakanlık ofisinden yapılan açıklamaya göre, bu sakinlerin "kuzeydeki güvenlik durumunda köklü bir değişiklik" olmadan geri dönemeyeceklerini söyledi. Salı günü ise çağrı cihazlarının aktif hale getirilmesi emri verildi. Üç istihbarat ve savunma yetkilisine göre, İsrail patlamaları tetiklemek için çağrı cihazlarını öttürdü ve onlara Hizbullah'ın üst düzey liderlerinden gelmiş gibi görünen Arapça bir mesaj gönderdi. Saniyeler için Lübnan'da büyük bir kaos yaşandı. Çok sayıda yaralı olduğu için hastaneler kısa sürede doldu taştı. Hizbullah en az sekiz savaşçısının öldürüldüğünü açıklarken, savaşçı olmayanlar da çatışmanın içine çekildi.

Güney Lübnan'da, Saraain köyünde Fatima Abdullah adında bir genç kız teyzesinin anlattıklarına göre babasının çağrı cihazının ötmeye başladığını duydu. Babasına götürmek için cihazı eline alan 9 yaşındaki Fatima, patlama sonucu hayatını kaybetti. Çarşamba günü Beyrut'ta düzenlenen cenaze töreninde ise ikinci bir patlama daha meydana geldi ve yas tutanlar panik içinde kaçıştı.

Birçok kişi, telefonlarını kapatmaları için birbirini uyarırken, Um İbrahim adlı bir kadın muhabirlere çocuklarını arayabilmek için telefonunu kullanmak istediğini söyledi. Ancak o da kısa süre sonra kalabalığa katılarak "Telefonlarınızı kapatın!" diye bağırdı.

Lübnan'daki saldırılar 21. yüzyılda yeni bir tehdit

ABD'Lİ jeopolitik uzmanı emekli Yarbay Rich Outzen, Lübnan'da bombalı çağrı cihazı ve telsiz saldırısının hacmi itibarıyla 21. yüzyılda herkesin dikkate alması gereken yeni bir tehdit türü olduğunu söyledi. Anadolu Ajansının sorularını yanıtlayan emekli Yarbay Outzen, cep telefonlarına patlayıcı konulmasının yeni bir yöntem olmadığını ancak Lübnan'da gerçekleştirilen saldırının, hazırlık aşaması, kullanılan yöntem ve çoklu saldırı konsepti bakımından bir ilk olduğunu belirtti. Outzen, bu kadar çok sayıda patlayıcının aynı anda uzaktan patlatılmasının başka devletlerin ve çok az da olsa bazı örgütlerin yapabileceği bir eylem türü olduğunu kabul etmek gerektiğini dile getirdi. ABD ordusunda muharip asker olarak Irak ve Afganistan gibi ülkelerde bulunan ve ABD Dışişleri misyonlarında askeri ateşe olarak görev yapan emekli Yarbay Outzen, "Bu ölçekte ve derinlikte bir saldırıyı kopyalamak pek çok grup için zor olsa da hassas bölgeler için, havalimanları, siyasi karargahlar ve ulusal liderler için dikkat edilmesi gereken hususlar listesine alınmalı. Kesinlikle 21. yüzyılda hepimizin endişe etmesi gereken yeni bir tehdit." dedi.

Outzen, "Lübnan'daki patlamaların arkasında İsrail'in olduğu konusunda çok az kişinin şüphesi var." diye konuştu. Operasyonun detaylarına bakıldığında askeri değil, istihbarı nitelikte olduğunu belirten Outzen, "İran, doğrudan İsrail ile savaş halinde olmasa da vekilleri destekleyerek onunla çatışıyor." ifadesini kullandı. Outzen, İsrail'in bu unsurlarla konvansiyonel bir çatışmaya girmek yerine onların zayıf olduğu istihbarat yöntemlerini kullanmayı tercih ettiğini düşündüğünü belirtti.

ÖNEMLİ DERS ÇIKARILMALI

ABD'de genel kanaatin, İsrail istihbaratının Hizbullah'ın verdiği siparişi tespit ederek ya üretim merkezinde ya da sipariş yoldayken müdahale ederek cihazlara patlayıcı koyduğu yönünde olduğunu söyleyen Outzen, son telsiz patlamalarının, fiziki bir manipülasyonla cihazlara müdahale edildiği ihtimalini daha da güçlendirdiğini ifade etti. Outzen, özellikle Batı'nın olayın tedarik zinciriyle ilgili kısmına dikkat etmesi gerektiğini belirterek, ciddi çevrim içi ticaret şirketlerinin bu olaydan yola çıkarak güvenlik tedbirlerini gözden geçireceğini söyledi. Çevrim içi sipariş sitelerinin kötü niyetli gruplar tarafından terör saldırısı için kullanılmasını "gerçek bir tehdit" olarak nitelendiren Outzen, "Eğer bir kutu muz veya sebze sepeti sipariş ediyorsanız bu o kadar büyük bir tehdit olmayabilir ama elektronik cihazların güvenliği daha ciddiye alınması kesinlikle gerekli." diye konuştu. Rich Outzen, bu olaydan yola çıkarak önemli dersler çıkarılması gerektiğini vurguladı. (AA)

Almanya'dan katliama desteğe devam!

ALMAN hükümeti, İsrail'e silah ihracat izinlerini askıya aldığı yönündeki iddiaları yalanladı. Ekonomi Bakanlığı sözcüsü, Alman DPA haber ajansına verdiği demeçte, "İsrail'e silah ihracatına ilişkin bir yasak yok ve olmayacak" diyerek, ihracatın her başvuruda durum değerlendirmesi ile yürütüldüğünü belirtti. Sözcü, İsrail ve Hamas arasındaki mevcut durumu ve insancıl hukuk kurallarını göz önünde bulundurduğunu aktardı. Önceki gün (18 Eylül) Reuters, Ekonomi Bakanlığına yakın bir kaynağa dayandırdığı haberinde, hukuki zorluklar nedeniyle Almanya'nın eylül itibarıyla İsrail'e yeni silah ihracatını durdurduğunu söylemişti. Medyada yer alan haberlerde ise, Alman hükümetinin mart ayından bu yana İsrail'e silah satışlarına izin verilmediği öne sürüldü. Avusturya basınına göre; Almanya, geçen yıl 326,5 milyon avro (12,3 milyar TL) değerinde silah ihracatı gerçekleştirirken, bu rakam 1 Ocak-21 Ağustos tarihlerinde 14,5 milyon avroya (549,7 milyon TL) gerilediği kaydedildi. Gizli toplanan ve Alman Şansölyesi Olaf Scholz'un başkanlık ettiği bir yapı olan Almanya Federal Güvenlik Konseyi, İsrail'e yapılanlar da dahil olmak üzere silah ihracatını onaylıyor. Almanya geçtiğimiz yıl, İsrail'e askeri ekipman ve savaşta kullanılan silahlar dahil olmak üzere 326,5 milyon avro değerinde malzeme ihraç etti. İsrailli medya organı Shomrim'in haberine göre ise bu destek 2024'ün başında tekrar etmedi. Scholz temmuz sonunda yaptığı bir açıklamada, Almanya'nın Uluslararası Adalet Divanı'nın (UAD) İsrail'in Filistin topraklarındaki operasyonlarının uluslararası hukuku ihlal ettiğine karar vermesi üzerine İsrail'e silah tedarikine dair bir karar alınmadığını belirtmişti. Alman hükümeti, UAD ile Berlin'de, Avrupa Anayasa ve İnsan Hakları Merkezi (ECCHR) tarafından açılan iki ayrı davada savunma yapmış, 7 Ekim 2023'te başlayan İsrail-Hamas savaşı sonrası uzun vadeli sözleşmelerde yer alan yedek parça ihracatı dışında, İsrail'e savaşta kullanılmak üzere hiçbir silah göndermediklerini belirtmişti. Almanya'nın İsrail'e yaptığı silah ihracatına dair şu ana dek açılan hiçbir dava başarılı olmadı. Nikaragua, Almanya'ya dava açan ülkelerden biriydi.

İsrail'in 'siber terörü' uçurum kenarında dans

İSRAİL'İN Lübnan'da başlattığı 'siber saldırı' 'terör' olarak nitelendirilirken yaşananlara batı basınında geniş yer buldu. İngiliz The Guardian'ın dış haberler editörü Julian Borger "İsrail'in Hizbullah'a yönelik çift darbesi uçurumun kenarında bir dans" başlıklı yazısında, İsrail'in Hizbullah'a karşı gerçekleştirdiği iki aşamalı bir operasyonu ele aldı. Yazıda, Lübnan'da bir gün arayla önce Hizbullah yetkililerinin çağrı cihazlarına ardından da telsizlerine yönelik patlamaların, İsrail'in kuzey sınırındaki Şii düşmanının savunmasına ne kadar nüfuz edebildiğini gösterdiği vurgulanıyor. Yazıda, bu operasyonun Hizbullah için tam anlamıyla bir "aşağılanma" olduğu belirtiliyor.

TAKTİKSEL SÜRPRİZ Mİ, STRATEJİK HAMLE Mİ?

Hizbullah'ın güvenlik açığının iki kez üst üste ve bu kadar kolay ihlal edilebilmesi, örgütün kendi insanlarını dahi koruyamadığını gösteriyor. İsrail bu saldırıların sorumluluğunu üstlenmese de, operasyonun Mossad tarafından gerçekleştirildiğine dair bölgede pek şüphe bulunmadığı ifade ediliyor. Ancak daha karmaşık sorular operasyonun amacıyla ilgili: Bu saldırılar sadece taktiksel bir sürpriz mi, yoksa daha geniş bir stratejinin parçası mı? Borger, bu olayların Lübnan'da kapsamlı bir savaşın habercisi olup olmadığı ya da böyle bir savaşın yerine geçip geçmediğini sorguluyor.

LÜBNAN'DA YENİ BİR SAVAŞ MI GELİYOR?

İsrail'in Güvenlik Kabinesi'nin son toplantısında, Gazze'ye yönelik savaşı kuzeye genişletme ve Hizbullah'ın kontrolü altındaki güney Lübnan'daki tehditleri ortadan kaldırma kararı alındı. Bu kararın, 7 Ekim'de patlak veren çatışmalardan sonra Hizbullah ile yaşanan sınır ötesi gerilimler nedeniyle evlerini terk eden 60.000'den fazla İsraillinin dönüşünü sağlama amacını taşıdığı belirtiliyor. İsrail güvenlik mantığına göre, bu kişiler Hizbullah güney Lübnan'da mevzilenmişken evlerine geri dönemez. Biden yönetimi ve bölgedeki diğer arabulucuların, Gazze'de müzakere edilmiş bir ateşkesin İsrail-Lübnan sınırındaki gerilimi de hafifleteceğini umdukları dile getiriliyor. Ancak şu ana kadar böyle bir ateşkes sağlanmış değil. Aksine, İsrail'in Lübnan'da yeni bir savaş başlatma söylemleri ivme kazanıyor.

NETANYAHU VE GALLANT: SAVAŞ MI, İÇ POLİTİKA MI?

Netanyahu'nun savunma bakanını değiştirmeyi düşündüğü, çünkü mevcut bakan Yoav Gallant'ın Lübnan'da savaşa girme konusundaki heyecanını yitirdiği iddia ediliyor. Yazıda Netanyahu'nun askeri niyetleri ile iç politik ihtiyaçlarının nasıl iç içe geçtiği sorgulanıyor. Borger'a göre, Netanyahu'nun sürekli koalisyonunu koruma ihtiyacı, askeri kararlarını etkileyen bir faktör olabilir.

Lübnan sınırında geniş çaplı bir kara harekâtının başlamasına dair fazla işaret olmadığı ifade ediliyor. İsrail ordusunun Gazze'den kuzeye kaydırdığı birlikler, yorulmuş ve sayıca yetersiz durumda. Yazıda, İsrail'in hava saldırılarını yoğunlaştırabileceği ancak askeri gözlemcilerin çoğunun Hizbullah tehdidinin sadece havadan bastırılabileceğine inanmadığı dile getiriliyor.

HİZBULLAH'IN İÇ BASKISI

Netanyahu'nun Lübnan'daki bu küçük ölçekli patlayıcı cihaz saldırılarının, Hizbullah'ın İran destekli lideri Hasan Nasrallah'ın savaşa tam anlamıyla dahil olmaktan kaçınma eğilimini kullanarak, dikkat çekici bir zafer olarak sunulduğu belirtiliyor.

Hasan Nasrallah'ın, geçen ay İsrail'e yönelik gerçekleştirilen büyük çaplı füze ve drone saldırılarının başarısını abartarak, örgüt içindeki baskıyı hafifletmeye çalıştığı iddia ediliyor. "Nasrallah, takipçilerini İsrail'e karşı büyük bir başarı kazandığına inandırmaya çalıştı." Ancak Nasrallah'ın, şimdi kendi örgütüne benzer bir zafer sunma baskısı altında olduğu belirtiliyor.

Shin Bet'in bu hafta Hizbullah'ın, İsrail'in eski bir üst düzey güvenlik yetkilisini öldürme planını bozduğunu açıklaması üzerine, böyle bir suikast girişimi başarılı olsaydı İsrail içinde Hizbullah'a karşı kapsamlı bir müdahale çağrılarının ciddi şekilde artacağı vurgulanıyor.

BÖLGEDE KONTROL KAYBI

Yazıda, Hizbullah'ın İsrail'e karşı İslami direnişin öncüsü olarak itibarını korumaya ihtiyacı olduğu, Netanyahu'nun ise sürekli bir savaş hali yaratarak seçim tehdidini ötelemeye ve yolsuzluk davalarından kaçınmaya çalıştığı ifade ediliyor. İki taraf da geniş çaplı bir savaşı tetiklemek istemese de, olayların kendi dinamikleri içinde kontrol edilemez hale gelme riski taşıdığı dile getiriliyor.

20ISTIKLAL-08.qxp_Layout 1 18.09.2024 21:50 Page 1

Kırıkkale'de köy okulu askerler tarafından eğitime hazırlandı

Kara Kuvvetleri Lojistik Komutanlığı Mühimmat ve Garnizon Komutanlığı ekipleri, KırıkkalecHasandede köyündeki Orhan Demirhan İlkokulunun bakım, onarım, boya ve yenileme işlerini yaparak öğrencilerin daha nezih ortamda eğitim almalarına imkan sağladı.

OKUL Müdürü Ercan Mutlu, AA muhabirine, köy okulunda imkanların kısıtlı olduğunu söyledi.

Okullar açılmadan önce Kara Kuvvetleri Lojistik Komutanlığı Mühimmat ve Garnizon Komutanlığından okulun eksiklerinin giderilmesi konusunda talepte bulunduğunu anlatan Mutlu, "Kıymetli Komutanımız talebimizi geri çevirmedi, hemen keşif ekibi gönderdi ve eksikleri belirlediler. Sonrasında hızlı bir şekilde çalışmalara başladılar. Özellikle sıcağın altında kahraman askerlerimiz okulumuzun birçok eksiğini giderdi, hatta bizim farkına varamadığımız eksiklikleri de tamamladılar." dedi.

Mutlu, "Burada yapılan sadece boya, badana değil, eğitim gören minik yüreklerimizin gözlerindeki ışıltı, kalplerine vatan, millet ve Atatürk sevgisinin yerleştirilmesi oldu." ifadesini kullandı.

Okulun 6 dönümlük bahçesinin otluk olduğunu, kene gibi böceklerin çocuklar için tehlike arz ettiğini, ilk olarak bu alanların temizlendiğini belirten Mutlu, şöyle devam etti:

"Daha sonra bahçedeki oyun çizgilerini çizdiler, yaklaşık 600 kaldırım taşını boyadılar. Okul içerisindeki tuvaletlerin musluklarını tamir ettiler, değiştirdiler. Yine basketbol sahasını otlardan temizleyip, potaların tamirini yaparak çizgilerini düzenlediler. Okul içi ve dışında açıkta bulunan kabloları kapalı konuma alarak öğrenci sağlığı için güvenli hale getirdiler. Yağmur oluk boruları hasarlı ve kırıktı, bunları tamir edip değiştirdiler, ayrıca okul kütüphanesine kitap bağışında bulundular, akıl zeka sınıfına çocukların gelişimi için oyuncak hediye ettiler. Bir de okulumuzun ses sistemini tamir ettirecekler."

Okul müdürü ve öğrencilerden askerlere teşekkür

Mutlu, TSK'nin sadece hudut korumasında değil, ülkenin başına gelen bütün felaketlerde de çalışmalarıyla ön sırada olduğuna dikkati çekti.

TSK ile gurur duyduklarını dile getiren Mutlu, "Tadilat ve onarım sırasında süreci yakından takip eden TSK ve Kara Kuvvetleri Lojistik Komutanlığı Mühimmat ve Garnizon Komutanlığına şükranlarımızı sunuyoruz. İyi ki varlar." diye konuştu.

Mutlu, okulda 24'ü ilkokul ve 6'sı ana sınıfı olmak üzere toplam 30 öğrencinin eğitim gördüğünü sözlerine ekledi.

3. sınıf öğrencisi Demet Özdemir de asker ağabeylerine okulda yaptıkları çalışmalar için teşekkür etti.

4. sınıf öğrencisi Doğa Şahin ise "Okulda potalar yapılmış, kapılar boyanmış, bahçede oyun alanları çizilmiş. Asker ağabeylerimize çok teşekkür ederiz." dedi.

Düzce'nin yaylaları mevsimsel kuraklıktan etkilendi

DÜZCE'DE yer alan Pürenli, Balıklı, Derebalık ve Hera yaylalarında bulunan doğal gölet, menderes ve derelerdeki su, mevsimsel kuraklığın etkisiyle azaldı.

Gölyaka ilçesi ile Bolu'nun Taşkesti ilçe sınırlarının birleştiği noktada 1450 metre rakımlı Pürenli Yaylası'ndaki gölet, mevsimsel kuraklık nedeniyle kurumaya başladı. Aynı bölgedeki rakımları 950 ile 1900 metre arasında değişen Balıklı, Derebalık ve Hera yaylalarından geçen dereler ile ve bunların oluşturduğu mendereslerde de kuraklıktan etkilendi.

Düzce Üniversitesi (DÜ) Orman Fakültesi Toprak İlmi ve Ekoloji Ana Bilim Dalı Öğretim Üyesi Prof. Dr. Oktay Yıldız, AA muhabirine, Batı Karadeniz'de bu yıl mevsimsel kuraklığın etkili olduğunu söyledi.

Mevsimsel kuraklığın gelecek yıllarda da bu şekilde sürmesi halinde bölgede ciddi sorunların ortaya çıkacağını belirten Yıldız, "Bu olumsuzluk, özellikle yer altı sularının beslenmesi, bitki örtüsü, tarım faaliyetleri ve içme suyu gibi her şeyi etkileyecektir." dedi.

Bu yılki sıkıntının asıl nedenini çok fazla kar yağmaması olarak gördüklerini anlatan Yıldız, kuraklığa karşı bekledikleri en önemli yağış tipinin kar olduğunu dile getirdi.

Yılmaz, karın toprak tarafından daha çok emilip yeraltı suyuna dönüştüğüne dikkati çekerek şöyle devam etti:

"Bu yağış biçimi uzun süre hem toprak hem de yeraltı ve yerüstü su kaynaklarını besleyebiliyor, yazın ortasına kadar. Bazen, yüksek dağ kesimlerinde karların yavaş yavaş eriyerek temmuz ortasına kadar su kaynaklarını beslediğini biliyoruz. Fakat bu sene hem karın az olması hem de çok fazla sıcak hava dalgalarının gelmesi nedeniyle önceki yıllara göre daha sıcak bir yaz geçirdik. Asıl sıkıntımız burada. Bu yıl çok az kar yağışı, yağmur yağışı oldu. Daha sıcak yaz geçirdik, topraktaki su çok hızlı buharlaştı."

Son birkaç yıldır yağış rejimindeki değişikliğin mevsimsel kuraklığı tetiklediğine işaret eden Yılmaz, çok fazla yağış olmadığı için toprağın ve özellikle sığ topraklardaki bitki örtüsünün hızlı şekilde kuruduğunu anlattı.

"Yağış eğer yağmur halindeyse çok yavaş inmesi lazım"

Kar yağışının azlığının yanı sıra şiddetli sağanak şeklindeki yağmurun sisteme girme, toprak ile yeraltı ve yerüstü sularının besleme olasılığının bulunmadığını vurgulayan Yılmaz, bu durumlarda topağın hızla kuruduğunu kaydetti.

Yılmaz, sadece yağışın toplam miktarına bakmamak gerektiğini belirterek, "Yağış nasıl, kar mı yağdı, yağmursa sağanak mı yağdı? Bir günde, iki günde bazen 150-200 kilogram yağış düşüyor. Bu bizim istediğimiz bir şey değil. Yağış eğer yağmur halindeyse çok yavaş inmesi lazım toprağa. Toprak suyuna dönüşecek hem orada bitkiler beslenecek hem de su yeraltı ve yerüstü kaynaklarını besleyecek. Eğer şiddetli yağış olursa, toprağa hiç girmeden yüzeysel akış şeklinde iniyor. Ya sel ve taşkınlara neden oluyor ya da suyun tamamı denize boşalıyor." ifadesini kullandı.

Yağış rejiminin değişmesinin iki temel sorunu beraberinde getirdiğini anlatan Yılmaz, sözlerini şöyle tamamladı:

"Yaz boyunca uzun süre kuraklık dönemi var. Sonra atmosfer balon gibi şişiyor. Çok büyük miktarda suyu çekiyor, çekiyor boşalmıyor. Atmosfer ısındıkça genişliyor. Bağıl nem yüzde 100 haline gelene kadar boşalmıyor ama atmosfer sürekli genişlediği için, tam dolduğunda birdenbire belki birkaç ayda boşaltacağı yağışı bir iki günde bırakıyor. Bu da uzun bir kuraklık ve ani sel sorunlarına yol açıyor. Kurak döneminde hem bitki hem tarım alanları sıkıntı çekiyor. Çoğu yerde artık yavaş yavaş içme suyunda da sıkıntı olacaktır. Daha sonra da sonbaharda sürekli taşkın ve sel olaylarıyla ilgili haberler görüyoruz. Dolayısıyla bunları daha sık görebiliriz."

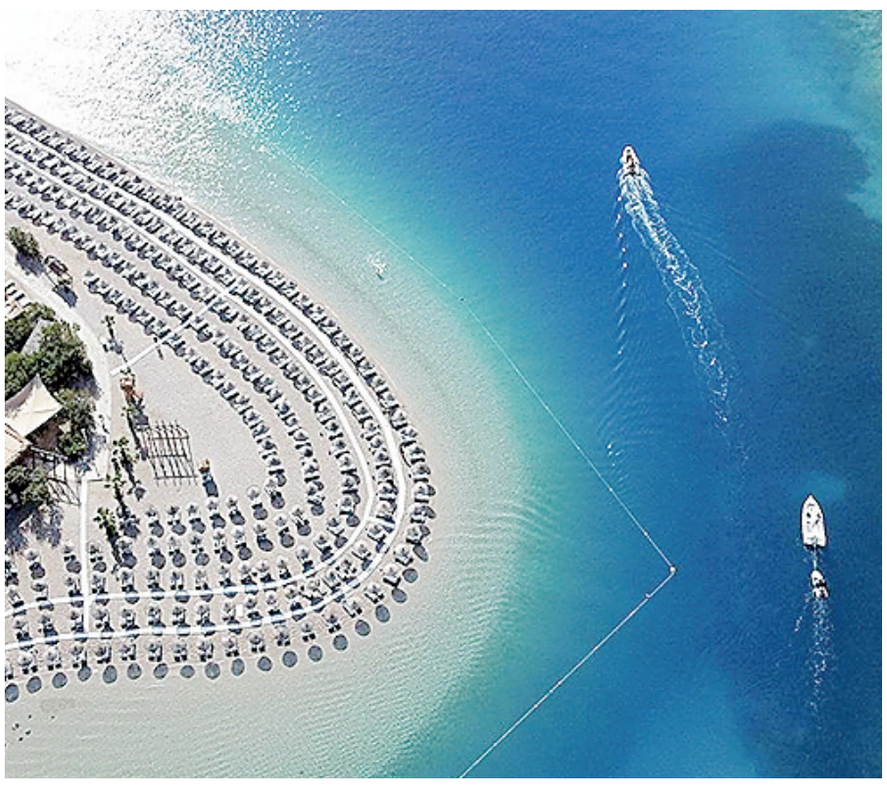

The Times gazetesinin ekimde en iyi plaj tatili listesinde Fethiye de yer aldı

MUĞLA'NIN Fethiye ilçesi, İngiliz The Times gazetesi tarafından ekimde plaj tatili için dünyanın en iyi destinasyonları arasında üçüncü sırada gösterildi.

Fethiye Belediyesinden yapılan açıklamaya göre, "Best places for a beach holiday in october" başlığıyla "Ekim ayında plaj tatili için en iyi yerler" listesini açıklayan gazete, Türkiye'den sadece Fethiye'yi seçti.

Ekim tatili için 11 ülkenin tatil merkezlerini tavsiye eden The Times'ın Fethiye ile ilgili bölümünde şu ifadeler yer aldı:

"İngiltere'den Dalaman havaalanına direkt uçuşlar sayesinde kolayca ulaşılabilen Fethiye, Türk Rivierası'nın ana merkezlerinden biri ve aileler için kusursuz bir seçenektir. Bölgenin çam ormanlarıyla kaplı dağlarını bisiklet sürerek keşfetmek, muhteşem Ölüdeniz plajının ve Mavi Lagün'ün geniş kumlu alanında uzanmak ve geleneksel bir gulet tekne gezisiyle Kelebekler Vadisi'ni keşfetmek için bir üs olarak kullanın. Ayrıca antik kaya mezarlarıyla dolu Likya Yolu'nun bazı kısımlarında yürüyüş yapabilirsiniz."

Şanlıurfa'da doğada yaralı ve bitkin bulunan yaklaşık 400 kuş tedavi edildi

ŞANLIURFA'DA son bir yılda doğada güçsüz düşmüş veya yaralı bulunan aralarında kulaklı orman baykuşu, kızıl şahin ve kerkenezin bulunduğu yaklaşık 400 kuş, tedavilerinin ardından doğaya salındı. Tarım ve Orman Bakanlığı bünyesindeki Doğa Koruma ve Milli Parklar Şanlıurfa Bölge Müdürlüğüne bağlı Gölpınar Yaban Hayvanı Kurtarma ve Rehabilitasyon Merkezi'nde Doğu ve Güneydoğu Anadolu bölgelerindeki illerde yaralı veya bitkin halde bulunan hayvanlar tedavi ediliyor. Yaklaşık 11 yıldır faaliyet gösteren merkezde, kartal, kızıl şahin, puhu, orman baykuşu, kerkenez gibi yırtıcı kuş türlerinin yanı sıra birçok farklı hayvana özenle bakılıyor. Veteriner hekimlerin mesai mefhumu gözetmeksizin titizlikle emek verdiği merkezde, yaralı veya güçten düşmüş hayvanların doğal özelliklerini yeniden kazanabilmesi için yoğun çaba gösteriliyor.

Merkezde 5 veteriner görev yapıyor

Doğa Koruma ve Milli Parklar Şanlıurfa Bölge Müdür Yardımcısı Mehmet Gürkaynak, AA muhabirine, doğanın dengesinin bozulmaması için merkez olarak emek verdiklerini söyledi. Merkezin önemli bir fonksiyonu yerine getirdiğini ifade eden Gürkaynak, bir yıl içerisinde yaklaşık 400 kuşun tedavisinin ardından doğaya salındığını belirtti. Güçten düşen veya yaralı hayvanlara eski kabiliyetlerini kazandırana kadar ev sahipliği yaptıklarını vurgulayan Gürkaynak, şöyle devam etti:

"Bu merkezimiz bölge illerine de hitap ediyor. 112 Acil Çağrı Merkezi'ne gelen ihbarları da değerlendiriyoruz. Çevre illerden de yaralı hayvanlar geliyor, tedavi ediliyor. Güçten düşmüş tedavi gerektiren hayvanlarımızı gidip bulunduğu yerden alıyoruz, tedavi merkezimize getiriyoruz. Burada 5 veteriner hekimimizin öncülüğünde arkadaşlarımız 24 saat çalışıyor. Hayvanlarımız beslenme menülerine ve tedavi aşamalarına göre takip ediliyor. Vatandaşımız ihbar etsin biz gece gündüz demeden gidip mağdur hayvanı alıp getirip derhal tedavisine bakıyoruz. Vatandaşlarımızda şu anda yaban hayatına karşı yoğun bir ilgi ve alaka var. Koruma farkındalığı ve önemli bir duyarlılık oluştu."

20ISTIKLAL-09.qxp_Layout 1 18.09.2024 21:50 Page 1

İade edilen 2 bin 500 yıllık tarihi bronz sedir uzmanlarca incelendi

1980'lerin başında Manisa yakınlarındaki bir mezardan kaçak kazılarla çıkarıldığı ve yasadışı yollarla ülke dışına kaçırıldığı kanıtlanan eser, Kültür ve Turizm Bakanlığının girişimleriyle Türkiye'ye geri kazandırıldı.

KÜLTÜR ve Turizm Bakanlığının girişimleri ve uluslararası işbirliğiyle milattan önce 530 yılına tarihlenen nadir bronz sedir, J. Paul Getty Müzesi tarafından Türkiye'ye iade edildi.

2500 yıllık bronz sedir ABD'den Türkiye'ye iade edildi

Yapılan bilimsel çalışmalarla, müze tarafından 1982'de satın alınan tarihi sedirin (kline), 1980'lerin başında Manisa yakınlarındaki bir mezardan kaçak kazılarla çıkarıldığı ve yasadışı yollarla ülke dışına kaçırıldığı kanıtlandı.

İstanbul Restorasyon ve Konservasyon Merkez ve Bölge Laboratuvarı Müdürlüğüne teslim edilen eser, uzmanlar tarafından açılıp incelendi.

"Getty Müzesi uzmanları bize çok detaylı bir rapor göndermişler"

Uzman konservatör ve restoratör Deniz Nurcan, esere ilişkin AA muhabirine yaptığı açıklamada, milattan önce 6. yüzyıla tarihlenen eserin, türünün nadir örneklerinden biri olduğunu söyledi.

Nurcan, klinelerin genelde taş ve ahşap malzemelerden üretildiğini belirterek, "Bu bronz bir eser. Demir iskelet üzerine bakır ve bronz malzemeden örgü konularak, döküm bronz ayaklarla üretilmiş. Bu anlamda nadir. Genelde örneklerini görmüyoruz." dedi.

Sedirin üzerine yapışan keten parçalarının Türk arkeologlar tarafından mezarda bulunan ahşap ve bronz levhalarla birebir örtüştüğüne dikkati çeken Nurcan, şunları kaydetti:

"1980'li yıllarda kaçak yollarla yurt dışına kaçırıldığı biliniyor. Türk arkeologlarının Getty Müzesi uzmanlarının ortak çalışmaları sonucunda kazı alanından bulunan bronz ve ahşap örnekleri ve aynı şekilde eserin üzerindeki keten parçaları eşleştirildiğini aynı döneme tarihlendiği belirlenmiş. Böylelikle de eserin aslında bizim kültürümüzün bir varlığı olduğu tespit edilmiş. Getty Müzesi uzmanları bize çok detaylı bir rapor göndermişler. Malzeme ve yapım tekniğiyle ilgili çok özenli bir rapor hazırlamışlar. Bizler de ilk olarak belgeleme çalışmalarını yapacağız ve kendi analizlerimizi yapacağız. Konservasyon yöntemlerini belirleyip sergilemek üzere eserimizi hazır hale getireceğiz."

Tarihi sedir hakkında

İadesi gerçekleştirilen sedir, oldukça nadir rastlanan bir mobilya türü olarak dikkati çekiyor.

Tarihi resimlerde ve o döneme ait kap kacak üzerindeki tasvirlerde görülen bu tür sedirler, antik dönemde günlük yaşamda dinlenme ve yemek yeme amacıyla kullanılıyordu.

Dökme bronz ayak ve raylara sahip, demir bir iskelet üzerine inşa edilen sedir, delikli bakır levhalardan oluşuyor.

Tornalanmış ayakları, köşelerde çıkıntılı zıvanaları ve minderleri destekleyen kafesli yüzeyiyle o dönemde yaygın olarak ahşaptan üretilmiş sedirlerin bronzdan bir örneğini temsil ediyor.

Bu iade ile 2024'te Türkiye'ye getirilen eser sayısı 36'ya ulaştı. Son 6 yılda toplam 7 bin 840 eserin Türkiye'ye iadesi sağlanırken, 2002'den bu yana ise toplamda 12 bin 155 eser ülkeye geri kazandırıldı.

Domuztepe'de 7 bin 450 yıllık 3 silo ve damga mühürler bulundu

KAHRAMANMARAŞ'IN Türkoğlu ilçesindeki Domuztepe Höyüğü'nde yürütülen kazı çalışmalarında, 7 bin 450 yıl öncesine ait olduğu tahmin edilen 3 metre çapında tek sıra taş temelli üç silo kalıntısı ile damga mühürler bulundu.

Kültür ve Turizm Bakanlığı koordinasyonunda Hacettepe Üniversitesi Edebiyat Fakültesi Arkeoloji Bölümü Öğretim Üyesi Doç. Dr. Halil Tekin ve ekibi tarafından Kelibişler Mahallesi kırsalındaki höyükte yürütülen kazı çalışmalarının bu yılki kısmı tamamlandı.

Tekin, AA muhabirine, höyükte başlatılan kazı çalışmalarının yaklaşık 30 yıldır devam ettiğini söyledi.

Göbeklitepe ile Sümerlileri bağlayan ara halka olduğu düşüncesiyle yürütülen kazıda milattan önce 5450 yıllarına ait (yaklaşık 7 bin 450 yıl öncesi) tabakada 3 metre çapında üç silo kalıntısına ulaştıklarını anlatan Tekin, şöyle konuştu:

"2023 yılından bu yana burada yürüttüğümüz kazılarda çok ilginç ve bir o kadar da önemli bulgularla karşılaştık. Bunlardan da en önemlisi hemen arkamızda görmüş olduğunuz çok sayıdaki silo, en az üçünün varlığından haberdarız. Bunlar yaklaşık 3 metre çapında tek sıra taş temelli ama bunların üst kısımlarının ahşap, saz ve dallarla kaplı olduğunu düşünüyoruz. Tabii bu neden önemli? Elimizdeki diğer bulgular ki, bunların arasında iklimsel değişimlerle ilgili bulgularımız var. Meteorolojik bulgularda, çok ciddi bir kuraklık olmuş. Ne zaman? Milattan önce 5450 yılında çok net. Elimizdeki veriler çok net gösteriyor. Dolayısıyla şiddetli bir kuraklık var, ısı yükselmiş, yağış seviyesi düşmüş ve bu insanlar ciddi bir biriktirme ihtiyacı hissetmiş. Öylesine bir biriktirme var ki devasa silolar çıkıyor."

Kendilerinden önceki heyetin yine aynı bölgenin 20 metre doğusunda 4 büyük silo bulduğunu hatırlatan Tekin, kazılar sürdükçe höyüğün birçok yerinde devasa silolarla karşılaşmanın normal olduğunu belirtti.

"Yazının üç boyutlu halini görüyoruz'

Tekin, dönemin sosyal hayatını yansıtan önemli bulgulara ulaşıldığına işaret ederek, şu bilgileri verdi:

"Siloların yanında sayma amaçlı, 'sayaç' diye Türkçeleştirdiğim, İngilizce'de 'token', Fransızca'da 'jeton' denen nesneler var. Çoğunlukla taş veya pişmiş topraktan yapılmış kapların yuvarlatılmasıyla elde edilen bazen üçgen veya silindir nesnelerle bir bakıma kayıt tutuluyor. Yani yazının üç boyutlu halini görüyoruz. Bu silolarla bağlantılı çanak çömleğe de baktığımızda erken Sümer olarak tanımladığımız ve bambaşka bir çanak çömlekle karşı karşıyayız. Aşağıda Halaf'ın çok zengin figüratif, öykücü anlatımını içeren seramik değişmiş, onun yerine erken Sümer'in seramiği geliyor. Yani burada aslında erken Sümer'in en erken evresini buluyoruz."

"Çok önemli bir halka"

Tekin, alanda yapılan kemik ve botanik analizlerde siloların organik malzeme biriktirmede kullanıldığını tespit ettiklerini söyledi.

Domuztepe Höyüğü heyeti olarak "Göbeklitepe ve çağdaşlarından sonra ne oldu?" sorusunun cevabı için çalışmalara başladıklarını dile getiren Tekin, "O muazzam anıtsal yapılar, onları yaratan topluluklar nereye gittiler ve nasıl bir yaşama döndüler? Domuztepe o anahtarı çözecek olan, o potansiyele sahip yerlerden biri ama daha da önemlisi, 'Domuztepe'den sonra ne oldu?' sorusunu da biz burada bulduk. O da Sümer. İşte Domuztepe, Göbeklitepe ile Sümer'i birbirine bağlayan halka. Çok önemli bir halka olarak, bir potansiyel olarak önümüzdeki onlarca yıl sürecek olan kazılarla her yıl yeni, güçlü kanıtlar sunarak kamuoyuyla bunları paylaşıyoruz." ifadelerini kullandı. Arkeolojik kazı çalışmalarında damga mühürler de bulduklarına işaret eden Tekin, bu mühürlerin o dönemin sanat anlayışı ve sembolizmi hakkında ipuçları verdiğini aktardı.

GastroAntep Kültür Yolu Festivali devam ediyor

KÜLTÜR ve Turizm Bakanlığı ile Gaziantep Büyükşehir Belediyesi işbirliğinde düzenlenen GastroAntep Kültür Yolu Festivali, 5'inci gününde de ziyaretçi akınına uğradı.

Festival Park'ta 14 Eylül'de başlayan etkinlikler kapsamında kurulan yiyecek ve içecek stantları, Gaziantep'in yanı sıra çevre iller ile yurt dışından gelen vatandaşların da ilgisini çekiyor.

Stant önlerinde yoğunluk oluşturanlar, ustaların birbirinden lezzetli yiyecek ve içeceklerini tatma imkanı buluyor.

Kebap ustaları tarafından açılan stantlar da rağbet görüyor.

Zeugma Mozaik Müzesi'nde görev yapan Cengiz Kızıkoğlu, AA muhabirine, festivalde Müze Müdürlüğü tarafından da stant açıldığını belirterek, "Müze kartı tanıtımı yapıyoruz. Aynı zamanda müze kartı alan ziyaretçilere 'çingene kızı kurabiyesi' hediye ediyoruz. Bütün ziyaretçilerimizi Zeugma Mozaik Müzesi'ne bekleriz." dedi.

Habibe Çolak da festival alanında standının bulunduğunu, ev katmeri, gözleme ve sıkma yaptığını, gösterilen ilginin sevindirici olduğunu söyledi. Binnur Taşdeviren ise Almanya'dan geldiğini ve festivale ilk defa katıldığını ifade ederek, ortamın çok güzel olduğunu ve sunulan lezzetleri tatmak istediğini dile getirdi.

Ressam Mustafa Ayaz son yolculuğuna uğurlandı

ANKARA'DA tedavi gördüğü hastanede dün 86 yaşında hayatını kaybeden duayen ressam Mustafa Ayaz, son yolculuğuna uğurlandı.

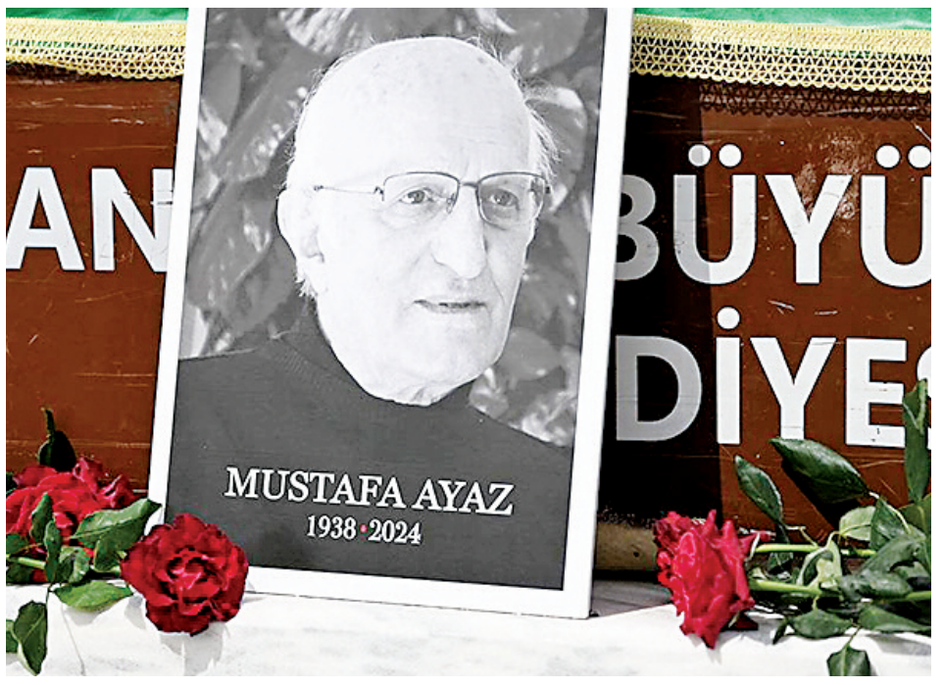

Mustafa Ayaz için Kocatepe Camisi'nde öğle namazının ardından cenaze namazı kılındı.

Ayaz'ın cenazesi, daha sonra Karşıyaka Mezarlığı'nda toprağa verildi.

Cenazeye, sanatçının ailesi, yakınları ve sanat dünyasından çok sayıda meslektaşı katıldı.

Resme adanan ömür

Trabzon'un Çaykara ilçesi Kabataş köyünde 1938'de doğan Mustafa Ayaz'ın çocukluğu, yoksulluk ve hastalıklarla geçtiğinden ilkokula 10 yaşında başladı. 1953'te Erzurum Pulur Köy Enstitüsü ortaokul son sınıfta resim yeteneğiyle hocalarının dikkatini çeken Ayaz, İstanbul Çapa Öğretmen Okulu resim bölümü sınavlarını kazandı.

Mezuniyetinin ardından bir yıl ilkokul öğretmenliği yapan Ayaz, 1960'ta Gazi Eğitim Enstitüsünün resim bölümüne girdi ve buradan 1963'te mezun oldu. Ayaz, sonrasında 3 yıl Çorum'da resim öğretmenliği ve atölye şefliği yaptı.

1966'da Gazi Eğitim Enstitüsü resim bölümü asistanlık sınavını kazanan ve 1984 yılına kadar burada resim hocalığı yapan Mustafa Ayaz, 1984'te Hacettepe Üniversitesi Güzel Sanatlar Fakültesi'ne geçti ve 1987'de emekli oldu. Ayaz, 1988'den beri kendi atölyesinde resim sanatını sürdürerek, yurt içinde 60'ı aşkın kişisel sergi açtı ve 19 ödül kazandı.

Sanatçı, Hindistan, Kuveyt, Mısır, Romanya, Bulgaristan, Polonya, Belçika, Fransa, ABD, İngiltere, Cezayir ve Almanya gibi pek çok ülkede karma sergi ve bienallere katıldı. Mustafa Ayaz'ın 400'den fazla eseri yabancı ülke koleksiyonlarında, 4 bine yakını da yerli koleksiyonlarda bulunuyor.

Ankara'nın Balgat semtinde 2007'de kurduğu Mustafa Ayaz Müzesi'nde sanatçının 1960-2020 yıllarında yaptığı eserleri sergileniyor.

MÜZE GAZHANE'DE YENİ SEZON BAŞLADI

İstanbul Büyükşehir Belediyesi iştiraklerinden Kültür AŞ'ye ait Müze Gazhane, yeni sezona keyifli ve doyurucu etkinliklerle sanat dolu bir başlangıç yaptı.

Kültür AŞ, Müze Gazhane'de yeni sezonun ilk ayı için sanat ve eğlencenin bir arada olduğu dopdolu bir program hazırladı. Atölyelerden konserlere, söyleşilerden stand-up gösterilerine kadar birçok etkinlik Müze Gazhane'nin Eylül takviminde yerini alıyor. Atölyelere, söyleşilere ve tüm etkinliklere katılım için kayıtlar ise Radar Türkiye üzerinden ücretsiz gerçekleştirilecek.

ATÖLYELER VE SÖYLEŞİLER SONBAHARDA DAHA KEYİFLİ

Sonbaharın adına yakışır etkinliklerin planlandığı Müze Gazhane'de atölyeler ve söyleşiler ile hem kültürel bilince hem de beden hafızasına katkı sunan aktiviteler gerçekleştirilecek. "İstanbul'da Eğlence Tarihi" ve "Altyazı Sinema Sohbetleri" başlıklı söyleşiler, alanının önde gelen isimlerinden oluşan konuşmacılarıyla eylül akşamlarına farklı bir tat katacak. Dans ve sinema atölyeleri de yine Müze Gazhane'de eylül ayı içerisinde katılımcılarla buluşacak.

34. AKBANK CAZ FESTİVALİ AÇILIŞINDA KENAN DOĞULU MÜZE GAZHANE'DE

Müze Gazhane konserleri yeni ayda da Meydan'da yeni isimlerle devam edecek. Öncelikle 17 Eylül'de "Müzede Caz" konseptiyle Serhan Erkol Q Deck'te sahne alacak. Uç Uç! ve Gevende ise 18 Eylül'de Meydan'ı ritimleriyle keyiflendirecek. Müze Gazhane'de konser serisi 24 Eylül'de Fosil, 25 Eylül'de de Su Sonia ve Kardelen ile devam edecek. 28 Eylül Cumartesi günü de Türk Pop müziğinin efsane ismi Kenan Doğulu, 34. Akbank Caz Festivali'nin açılış akşamında Meydan sahnesinde olacak.

Oyun severler için Şirincan Çakıroğlu stand-up gösterisi ile Pınar Göktaş ise "Öyle Şeyler Yalnızca Filmlerde Olur" isimli tek kişilik oyunuyla Müze Gazhane'de yer alacak. Cuma sinemaları kapsamında Tamara Kotevska ve Ljubomir Stefanov'un "Honeyland"i ve Aybüke Avcı'nın "Domates Biber Depresyon" filmi sinemaseverlerle buluşacak.

YELKENLİLER HALİÇ'TE SUYA İNİYOR

İBB'nin İstanbul'a kazandırdığı ilk uluslararası su sporları tesisi Haliç Su Sporları Merkezi, bu hafta sonu yelken yarışlarına ev sahipliği yapacak. İBB ve Türkiye Yelken Federasyonu iş birliğinde Bosphorus Cup kapsamında ikinci kez gerçekleştirilecek etkinlikte 10 kulübün 100 sporcusu yarışacak.

İstanbul Büyükşehir Belediyesi'nin (İBB) İstanbul'a kazandırdığı Haliç Su Sporları Merkezi'nde 21 – 22 Eylül'de Haliç Yelken Yarışları düzenlenecek. İBB ve Türkiye Yelken Federasyonu iş birliğinde Bosphorus Cup kapsamında ikinci kez gerçekleştirilecek etkinlikte 10 kulübün 100 sporcusu yarışacak. Sporcular denizde şampiyonluk mücadelesi verirken aileleri de tribünlerden heyecanlarına ortak olacak.

6 – 17 yaş aralığındaki sporcuların yelken açacağı organizasyonda Optimist ve Ilca 4 sınıflarında genel ve junior genel kategorilerde yarışlar yapılacak. İlk kez gerçekleştirilecek olan ve 13 – 17 yaş arası sporcuların katılabileceği RS Quest sınıfı yarışları için 19 – 20 Eylül tarihlerinde parkur antrenmanı yapılacak.

Yarışların sonunda kulüplere ve sporculara kupa ve çeşitli hediyeler verilecek.

SU SPORLARININ MERKEZİ

Yapımı tamamlandıktan sonra geçtiğimiz yıl açılan Haliç Su Sporları Merkezi'nde Beyoğlu, Eyüp ve Fatih bölgelerindeki çocuk ve gençlere kürek, kano ve yelken branşlarında eğitimler veriliyor. Su sporlarında birçok kulübe ev sahipliği yapan tesis uluslararası su sporları festivalinin yanı sıra çeşitli dönemlerde ulusal ve yerel yarışlara da ev sahipliği yapıyor.

YAĞLI GÜREŞİN BÜYÜK BAŞPEHLİVANLARI ULUGAZİ ER MEYDANINA ÇIKIYOR

İstanbul Büyükşehir Belediyesi (İBB) iştiraki Spor İstanbul'un düzenlediği Ulugazi Yağlı Güreş Festivali 21-22 Eylül'de Maltepe'de yapılacak. Mustafa Kemal Atatürk anısına düzenlenen yağlı güreşlere 8'i altın kemerli 64 başpehlivan dahil olmak üzere, toplam 500 güreşçi katılacak.

İBB Spor İstanbul'un her yıl düzenlediği Ulugazi Yağlı Güreş Festivali, 21-22 Eylül tarihlerinde Maltepe Orhangazi Şehir Parkı'nda yapılacak. Türkiye Cumhuriyeti'nin kurucusu Mustafa Kemal Atatürk'ün güreşe verdiği değeri kutlamak amacıyla 1933 yılından başlatılan ve 1938'e kadar her yıl yapılan Ulugazi Yağlı Güreşleri'ne 83 yıl ara verilmişti. İstanbul Büyükşehir Belediye (İBB) Başkanı Ekrem İmamoğlu'nun himayesinde Spor İstanbul tarafından 2021 yılında bu tarihi güreşler yeniden başlatıldı. Bu yıl dördüncüsü yapılacak olan Ulugazi Yağlı Güreş Festivali'ni ilk üçünü de Hüseyin Gümüşalan kazandı.

YILDIZ BAŞPEHLİVANLAR ULUGAZİ ER MEYDANINDA

Ulugazi Yağlı Güreş Festivali bu sene büyük bir rekabete sahne olacak. 8'i altın kemer sahibi 64 başpehlivan er meydanına çıkacak. Açık hava serbest minder güreşleriyle birlikte festivalde toplam 500 güreşçi boy gösterecek.

Tarihi Kırkpınar Festivali'nde son iki yılın başpehlivanı Yusuf Can Zeybek; Kırkpınar'da dört kez başpehlivan olmuş Recep Kara; iki kez altın kemere ulaşmış isimler Orhan Okullu, İsmail Balaban ve Mehmet Yeşil Yeşil; Kırkpınar'da başpehlivanlık onurunu tatmış Mustafa Taş, Fatih Atlı ve Osman Aynur; CW Enerji Türkiye Güreş Ligi'nin son başpehlivanı Enes Doğan; Ulugazi Yağlı Güreş Festivali'nde son üç yılın başpehlivanı Hüseyin Gümüşalan başta olmak üzere yağlı güreşin en önemli isimleri bu hafta sonu Maltepe'de başpehlivanlık mücadelesi verecek.

Ulugazi Yağlı Güreş Festivali'nde müsabakalar on ayrı sıklette (38 kg – 41 kg – 44 kg – 48 kg – 52 kg – 57 kg – 62 kg – 68 kg – 75 kg – 85 kg) yapılacak. 21 Eylül Cumartesi günü 15 yaş altı sporcuların açık hava serbest güreş turnuvasıyla geçilecek, 22 Eylül Pazar günü ise yağlı güreşin en önemli isimleri amansız bir başpehlivanlık mücadelesi verecek.

BATTALGAZİ MAHALLESİ İTFAİYE İSTASYONU'NU HİZMETE AÇTI

TBB ve İBB Başkanı Ekrem İmamoğlu, Sultanbeyli ve çevre ilçelere hizmet verecek Battalgazi Mahallesi İtfaiye İstasyonu'nu hizmete açtı. Mustafa Kemal Atatürk'e 103 yıl önce, mareşal ve gazi unvanlarının verildiği 19 Eylül'de kutlanan 'Gaziler Günü'nü anan İmamoğlu, "Şimdi sorumluluğumuz milletimize. Milletimiz, bizden hizmet bekler. Milletimiz, bizden iş yapmayı, icraat üretmeyi bekler. Yoksullukla, ekonominin kötü olduğu ortamda, onların ihtiyaçlarının yanında olmamızı bekler. Böylesi zor bir dönemde, özellikle benim siyasi yol arkadaşlarıma, özellikle CHP içerisinde siyaset yapan arkadaşlarıma ya da belediye başkanı olan, meclis üyesi olan, milletvekili olan, partimizin üst yönetimine net olarak bir şeyi söylemek isterim. Zaman, önümüzdeki sürece dair en iyi şekilde hazırlanma zamanıdır. Zaman, milletin sorunlarını konuşmaya ve o sorunlara çözüm bulmayı bize emreden bir zamandır. Zaman, hele hele aynı odada, aynı mekanda, aynı çatı altında siyaset yapan insanların, 'Sen benim ayağıma bastın. Sen benim koluma dokundun. Ya da karnıma dirsek attın. Yüzüme sert baktın' deme zamanı değildir. Bununla uğraşa kim var ise, benim yol arkadaşım da değildir. Nokta," dedi.

Türkiye Belediyeler Birliği (TBB) ve İstanbul Büyükşehir Belediye (İBB) Başkanı Ekrem İmamoğlu, Sultanbeyli Battalgazi Mahallesi İtfaiye İstasyonu açılış töreninde konuştu. İtfaiyecilik mesleğinin, birçok insanın çocukluk hayallerinden biri olduğuna dikkat çeken İmamoğlu, "İtfaiyeci olmak, halkımızın o mücadele anındaki gözünü kırpmadan verdiği hizmetin, insanın hayatını kurtaran, malını kurtaran ve bazen hayatı ve malı değil, aynı zamanda milleti kurtaran ölçüde sorumluluk alan bu mesleklere dair bir bakış açısını yansıtır. Dolayısıyla, her kahraman gibi, onların da sırtlarındaki o sorumluluğun yüklenmiş olması, evlatlarımızda da öyle bir algıyı ve ortamı doğuruyor. Dolayısıyla, cesur yürekli kahramanlarımıza, ben, bu manada başarılı bir meslek yaşamı diliyorum" dedi.

"KREŞ ALANLARIMIZ DAHİ AFET ANLARINDA HİZMET NOKTASI OLACAK"

İtfaiye kurumuna ve itfaiye çalışanlarına ayrı bir önem veren bir dönem yaşattıklarına vurgu yapan İmamoğlu, "Hem itfaiyeciliğin bir meslek olarak daha güçlü hale getirilmesi konusunda çabalarımızı sürdürüyoruz hem de itfaiye çalışan sayımızı arttırarak, İstanbul'un dayanıklı, dirençli bir şehir olması, afetlere karşı daha güçlü bir hazırlığa sahip olmasını sağlamak konusunda büyük bir gayret içerisindeyiz" diye konuştu. İtfaiyenin, yangınlara ya da afet noktalarına hızlı müdahalesinin önemine dikkat çeken İmamoğlu, açılışını yaptıkları istasyonun, hızlı yapılaşma içindeki Sultanbeyli için faydalarını örnekleriyle anlattı. Kentin, ihtiyacı olan başka ilçelerine de benzer istasyonlar kurma çalışmalarının devam ettiğini aktaran İmamoğlu, "Bu tür alanların bizim stratejimizde bir başka önemli boyutu var. Birçok yerde söylüyorum, özellikle bu tür fonksiyonel, kendi iç alanı olan ve güçlü yapılar, örneğin işte itfaiye istasyonlarımız, farklı hizmet binalarımız ve özellikle altını çizerek söylüyorum, 160'a doğru giden kreş noktalarımızın dahi, afet anında -Allah korusun- insanlarımıza hizmet etme noktasında her türlü hizmeti sunan, çocuktan kadına, gençten yaşlıya, her türlü hizmetine koşan bir lojistik merkezi şeklinde değerlendirilmesiyle de şehrimizin daha güçlü bir pozisyona kavuşmasını sağlayan yatırımlardır" şeklinde konuştu.

VATANDAŞLARA KURALLARA UYMA ÇAĞRISI

Vatandaşlara da kent kurallarına dikkat ederek, yangınlara ve afet noktalarına ulaşma konusunda itfaiyeye yardımcı olmaları uyarılarda bulunan İmamoğlu, "Burası 20 milyonluk bir şehir ve şehrin her kuralının, her kaidesinin mutlak bir gerekçesi vardır. Bunlara uymak da bu şehirde yaşayan ve bu şehrin hissedarı olan her vatandaşımızın sorumluluğundadır. Bu konuda birbirinizi uyarmayı, birbirinize saygı duymayı, kurala uymayanların mutlaka ve mutlaka gerekli mercilere şikayet edilmesinin de bir vatandaşlık sorumluluğu olduğunu unutmayınız" ifadelerini kullandı. "Battalgazi İtfaiye İstasyonu'nun açılışını, 19 Eylül Gaziler Günü'nde açmanın gururunu yaşıyoruz" diyen İmamoğlu, "Gazilerimiz, bizim için çok değerlidir. Vatanımızın var olmasında, insanlarımızın bugün özgür yaşamlarına kavuşmalarında, sahip olmalarında şehitlerimizin, gazilerimizin, mücadele veren silahlı kuvvetlerimizin, güvenlik güçlerimizin her birisi, bizler için çok kıymetlidir. Şehitlerimizin ve hayatına veda eden gazilerimizin huzurunda minnetle, saygıyla eğiliyorum. Ruhları şad olsun. Yaşamları süren, hayatlarına devam eden ve verdikleri mücadeleyle gazi unvanını elde etmiş saygıdeğer gazilerimize de selam, saygılarımızı iletir ve onlara da güzel hayatlar diliyorum" şeklinde konuştu.

19 EYLÜL GAZİLER GÜNÜ'NÜ ANDI: "MAREŞAL OLMAK, EBEDİ BAŞKOMUTAN OLMAK; YAZMAYLA, ÇİZMEYLE, SÖZLE OLMAZ"

İmamoğlu, 19 Eylül tarihinin niçin Gaziler Günü olarak kutlandığına, konuşmasında şu sözlerle yer verdi:

"Çünkü bugün, tam 103 yıl önce, Mustafa Kemal Atatürk'e, büyük başarılarından dolayı Meclisimiz tarafından mareşal ve gazi unvanının verildiği gündür. Dolayısıyla ülkemizin kurucusu Mustafa Kemal Atatürk'ün huzurunda da sevgiyle, saygıyla, minnetle eğiliyor ve ruhu şad olsun demek isterim. Mareşal olmak, komutan olmak, ebedi başkomutan olmak, inanın yazmayla, çizmeyle, sözle olmaz. Tarih, her işin kaydını tutar ve tarih, vakit geçtikçe bazı insanları, büyüttükçe büyütür. Mustafa Kemal Atatürk öyle bir lider. Ve bu geçtiğimiz yüzyıl ortaya koyduğu emek, zamanına göre gösterdiği gayret, çaba, milletine olan adanmışlığı ve aynı zamanda yaptığı devrimler, kurduğu Cumhuriyet, bugün hala o günden itibaren dünyadaki bütün mazlumların, dünyadaki bütün ihtiyacı olan toplumların, onlara ilham veren bir boyutuyla var olmuştur."

"ÇÜNKÜ BİZ, MİLLETİN EVLATLARINA EŞİT GÖZLE BAKMAYI KENDİNE ŞİAR EDİNMİŞ İNSANLARIZ"

Atatürk'ün, Çanakkale ve Kurtuluş savaşları ile Sakarya Meydan Muharebesi'ndeki kahramanlıklarına ve veciz sözlerine konuşmasında yer veren İmamoğlu, özetle şunları söyledi:

"Onun için Mustafa Kemal Atatürk'ün huzurunda minnetle eğiliyorum. Ruhu şad olsun, demeyi kendime borç biliyorum. Bugün yaptığımız iş… Burada Battalgazi… İşte Osmanlı döneminin efsane bir askeri komutanı, paşası… Yani öyle isimler vardır ki… İşte Osmangazi'yi andık, hemen yanı başımızda mahalle ismi. Onlar, bizim geçmişimizden bugüne taşıdığımız değerlerimiz. Şimdi sorumluluğumuz milletimize. Milletimiz, bizden hizmet bekler. Milletimiz, bizden iş yapmayı, icraat üretmeyi bekler. Yoksullukla, ekonominin kötü olduğu ortamda, onların ihtiyaçlarının yanında olmamızı bekler. Bizler, bu sorumluluğu üstlenmiş, özellikle 31 Mart'ta görev alan bütün yerel yöneticileri, bütün belediye başkanları, Türkiye'nin her yerinde, o yereldeki dostluğu, barışı, huzuru ve hizmeti en üst seviyeye taşımayı kendilerine sorumluluk eden hali ve pozisyonu almayı emreder. Burada işin partisi, purtisi yok. Herkes hizmete koşmak zorundadır. O ayrımcı akılla işimiz olmaz. Elimiz havada kalsa da elimizi uzatırız. Bundan kimsenin şüphesi olmasın. Çünkü biz, milletin evlatlarına eşit gözle bakmayı kendine şiar edinmiş insanlarız. Biz, milletin evlatlarını eşit bir biçimde seviyoruz, sevmeye devam edeceğiz."

"ZAMAN, MİLLETİN SORUNLARINI KONUŞMAYA VE O SORUNLARA ÇÖZÜM BULMAYI EMREDEN BİR ZAMANDIR"

"Sevgili dostlarım; böylesi zor bir dönemde, özellikle benim siyasi yol arkadaşlarıma, özellikle benim siyasi, Cumhuriyet Halk Partisi içerisinde siyaset yapan arkadaşlarıma ya da belediye başkanı olan, meclis üyesi olan, milletvekili olan, partimizin üst yönetimine net olarak bir şeyi söylemek isterim. Zaman, önümüzdeki sürece dair en iyi şekilde hazırlanma zamanıdır. Zaman, milletin sorunlarını konuşmaya ve o sorunlara çözüm bulmayı bize emreden bir zamandır. Zaman, hele hele aynı odada, aynı mekanda, aynı çatı altında siyaset yapan insanların, 'Sen benim ayağıma bastın. Sen benim koluma dokundun. Ya da karnıma dirsek attın. Yüzüme sert baktın' deme zamanı değildir. Bununla uğraşa kim var ise, benim yol arkadaşım da değildir. Nokta. Mesele, memleket meselesidir. Memleket meselesi doğrultusunda koşan, hizmetini yaparken, 'En iyiyi nasıl yaparım' diyen belediye başkanı, benim yaşam boyu en üstün yol arkadaşımdır. 'Ekrem İmamoğlu koşuyor, çalışıyor. Ben ondan daha fazla koşacağım, onu geçmek için daha çok çalışacağım' diyen bir siyasetçi, benim en kadim, en saygı duyduğum yol arkadaşımdır. Nokta."

"MEMLEKETİME VE MİLLETİME LAYIK OLMA GAYRETİ İÇİN HİÇ KİMSEYİ TANIMAM"

"Ama parti içindeki mevzuları konuşup, konuşturan, geceyi, gündüzü meşgul eden, meseleymiş gibi bu mesele üstünde tepinen kim var ise, hem bu millete ihanet eder hem de Başkomutan, Gazi, Mareşal Mustafa Kemal Atatürk'e ihanet eder. Bu kadar net. Bu bağlamda, her siyasi partiye mensup kişiye seslenirim ben. Derim ki, 'Parti işi araçtır. Mesele, millete hizmettir. Ben, partime de öyle bakıyorum. Ben, Cumhuriyet Halk Partiliyim. Onur duyduğum, gurur duyduğum, ferdi olmaktan büyük bir memnuniyet duyduğum, layık olmaya çalıştığım partimin bir araç olduğunu bilirim. Memleketime ve milletime layık olma gayreti için hiç kimseyi tanımam. Bir tek 86 milyon milletimi tanırım. Bu, her siyasetçinin şiarı olmalıdır. Bu bağlamda, bu kararlılıkla, Gaziler Günü'nde, bütün gazilerimizin Gaziler Günü'nü tebrik ediyorum. Allah, bize hiçbir zaman bir daha bağımsızlık mücadelesi verdirmesin. Bu memleketin her zaman müreffeh bir toplum olması, refah içinde bir toplum olması, zenginliğinin bütün insanlar tarafından paylaşıldığı bir toplum olması; eşit, adil ve birbirine saygı duyan her insanının doğusu-batısı, güneyi-kuzeyi, her etnik kökenden insanının, her inançtan insanının bu memleketin, bu şehrin eşit hissedarı olduğu ve her konuda başarılı olduğumuz, zenginleştiğimiz ama zenginliği paylaştığımız günlere doğru koşmayı diliyorum."

20ISTIKLAL-11.qxp_Layout 1 19.09.2024 12:43 Page 1

Derbide ilk golün önemi çok büyük

Galatasaray ile Fenerbahçe arasındaki lig maçlarında ilk golü atan taraf, zor yeniliyor. Rekabetteki son 62 lig maçında ilk golü bulan takım, sadece 5 kez sahadan puansız ayrıldı

TRENDYOL Süper Lig'in 6. haftasında yarın karşılaşacak Fenerbahçe ile Galatasaray arasında son yıllarda yapılan derbilerde ilk golü atan taraf kolay kolay yenilmiyor. Rekabette 29 yılı kapsayan son 62 lig maçında, ilk golü atan takım sadece 5 kez mağlup oldu.

Söz konusu dönemde Galatasaray ilk golü attığı 14 müsabakadan galibiyetle ayrıldı. Fenerbahçe ise golsüz eşitliği bozduğu 25 karşılaşmayı kazandı. İki takım arasında yapılan son 62 lig maçının 8'i gollü beraberlikle sona erdi. Bu müsabakaların 6'sında ilk golü Fenerbahçe atarken, Galatasaray beraberliği yakalayan taraf oldu. Bu dönemdeki 4 karşılaşmada Galatasaray, ilk golü atmasına rağmen Fenerbahçe'nin geri dönüşüne engel olamadı ve sahadan mağlup ayrıldı. İki takım arasında 2019-2020 sezonunda Kadıköy'de yapılan karşılaşmada ise Fenerbahçe 1-0 öne geçmesine karşın sarı-kırmızılılar maçı 3-1 kazandı. Fenerbahçe, söz konusu dönemde öne geçmesine rağmen ilk kez derbi mağlubiyeti yaşadı. Fenerbahçe-Galatasaray rekabetinde yapılan son 62 lig mücadelesinin 10'u ise golsüz eşitlikle sona erdi.

İki ekibin ligde geçen sezon karşı karşıya geldiği son 2 derbi maçta 1 gol atıldı. Kadıköy'de geçen sezonun ilk yarısında oynanan karşılaşma 0-0 sona ererken, 90 dakikada yalnızca 1 isabetli şut atıldı. Fenerbahçe 5 şut denemesinde isabet yakalayamazken, Galatasaray ise 8 şutunda yalnızca 1 kez çerçeveyi buldu ancak Livakovic'i geçemedi. Ligin ikinci yarısında oynanan müsabakada da taraflar kaleyi bulmakta zorlandı. Galatasaray, taraftarının önündeki maçta 11 şut denemesinde bulunurken, bu şutlarda kaleyi tutturamadı. Müsabakanın 21. dakikasında Djiku'nun kırmızı kart görmesiyle 10 kişi kalan Fenerbahçe, rakip kaleye 11 şut çekerken, 1 şutta isabet sağlamayı başardı.

Müsabakanın 71. dakikasında Çağlar Söyüncü'yle öne geçen lacivertli takım, maçta çektiği tek isabetli şutta golü bulurken, sahadan da 1-0'lık galibiyetle ayrılmayı başardı.

GALATASARAY LİDER GİDİYOR

Trendyol Süper Lig'de 5. hafta sonunda Galatasaray 15 puanla lider durumda bulunurken, Fenerbahçe ise 13 puanla ikinci sırada. Sarı-kırmızılılar, 5 maçta 17 golle ligin en skorer ekibi olurken, Jose Mourinho'nun ekibi 13 kez fileleri havalandırdı. Galatasaray ligde oynadığı 5 maçı da galibiyetle tamamlarken, bu karşılaşmaların 4'ünde kalesinde gol gördü. Fenerbahçe ise 5 maçın 4'ünü kazanıp, Göztepe ile deplasmanda 2-2 berabere kalırken, kazandığı 4 maçta da rakip forvetlere gol izni vermedi. (AA)

BAKIM VE ONARIM HİZMETİ ALINACAKTIR
İDARİ VE MALİ İŞLER DAİRE BAŞKANLIĞI
YÜKSEKÖĞRETİM KURUMLARI İSTANBUL ÜNİVERSİTESİ

İstanbul Üniversitesi Muhtelif Birimlere Ait Jeneratörlerin 2025 Yılı Periyodik Bakım ve Onarım hizmet alımı 4734 sayılı Kamu İhale Kanununun 19 uncu maddesine göre açık ihale usulü ile ihale edilecek olup, teklifler sadece elektronik ortamda EKAP üzerinden alınacaktır. İhaleye ilişkin ayrıntılı bilgiler aşağıda yer almaktadır:

İKN : 2024/1220352
1-İdarenin
a) Adı : İDARİ VE MALİ İŞLER DAİRE BAŞKANLIĞI YÜKSEKÖĞRETİM KURUMLARI İSTANBUL ÜNİVERSİTESİ
b) Adresi : ISTANBUL ÜNIVERSITESI REKTÖRLÜGÜ IDARI VE MALI ISLER DAIRE BASKANLIGI 16 Mart Sehitleri Caddesi 2/4 34116 Beyazıt FATİH/İSTANBUL
c) Telefon ve faks numarası : 2124400000 - 2124400032
ç) İhale dokümanının görülebileceği ve e-imza kullanılarak indirilebileceği internet sayfası : https://ekap.kik.gov.tr/EKAP/
2-İhale konusu hizmet alımın
a) Adı : İstanbul Üniversitesi Muhtelif Birimlere Ait Jeneratörlerin 2025 Yılı Periyodik Bakım ve Onarım
b) Niteliği, türü ve miktarı : İstanbul Üniversitesi 2025Yılı Jeneratör Periyodik Bakım ve Onarımı İşi - 40 adet jeneratör için 01.01.2025-31.12.2025 tarihleri arası yıllık 12 bakım (Ayda bir periyodik bakım)
Ayrıntılı bilgiye EKAP'ta yer alan ihale dokümanı içinde bulunan idari şartnameden ulaşılabilir.
c) Yapılacağı/teslim edileceği yer : İstanbul Üniversitesi Muhtelif Birimlerinde, Teknik Şartnamede Bakım Yapılacak Jeneratör Listesinde yer alan mahallerde ilgili cihazların bakım onarımı yapılacaktır.
ç) Süresi/teslim tarihi : İşe başlama tarihi 01.01.2025, işin bitiş tarihi 31.12.2025
d) İşe başlama tarihi : 01.01.2025
3-İhalenin
a) İhale (son teklif verme) tarih ve saati : 08.10.2024 - 11:00
b) İhale komisyonunun toplantı yeri (e-tekliflerin açılacağı adres) : İstanbul Üniversitesi Rektörlüğü İdari ve Mali İşler Daire Başkanlığı İhale Odası Beyazıt /İSTANBUL
4. İhaleye katılabilme şartları ve istenilen belgeler ile yeterlik değerlendirmesinde uygulanacak kriterler:
4.1. İsteklilerin ihaleye katılabilmeleri için aşağıda sayılan belgeler ve yeterlik kriterleri ile fiyat dışı unsurlara ilişkin bilgileri e-teklifleri kapsamında beyan etmeleri gerekmektedir.
4.1.2. Teklif vermeye yetkili olduğunu gösteren bilgiler;
4.1.2.1. Tüzel kişilerde; isteklilerin yönetimindeki görevliler ile ilgisine göre, ortaklar ve ortaklık oranlarına (halka arz edilen hisseler hariç)/üyelerine/kurucularına ilişkin bilgiler idarece EKAP'tan alınır.
4.1.3. Şekli ve içeriği İdari Şartnamede belirlenen teklif mektubu.
4.1.4. Şekli ve içeriği İdari Şartnamede belirlenen geçici teminat bilgileri.
4.1.5 İhale konusu alımın tamamı veya bir kısmı alt yüklenicilere yaptırılamaz.
4.2. Ekonomik ve mali yeterliğe ilişkin belgeler ve bu belgelerin taşıması gereken kriterler:
İdare tarafından ekonomik ve mali yeterliğe ilişkin kriter belirtilmemiştir.
4.3. Mesleki ve teknik yeterliğe ilişkin belgeler ve bu belgelerin taşıması gereken kriterler:
4.3.1. Kalite ve standarda ilişkin belgelere ait bilgiler:
TSE Hizmet Yeterlilik Belgesi
5. Ekonomik açıdan en avantajlı teklif sadece fiyat esasına göre belirlenecektir.
6. İhaleye sadece yerli istekliler katılabilecektir.
7. İhale dokümanı EKAP üzerinden bedelsiz olarak görülebilir. Ancak, ihaleye teklif verecek olanların, e-imza kullanarak EKAP üzerinden ihale dokümanını indirmeleri zorunludur.
8. Teklifler, EKAP üzerinden elektronik ortamda hazırlandıktan sonra, e-imza ile imzalanarak, teklife ilişkin e-anahtar ile birlikte ihale tarih ve saatine kadar EKAP üzerinden gönderilecektir.
9. İstekliler tekliflerini, her bir iş kaleminin miktarı ile bu iş kalemleri için teklif edilen birim fiyatların çarpımı sonucu bulunan toplam bedel üzerinden teklif birim fiyat şeklinde verilecektir. İhale sonucunda, üzerine ihale yapılan istekli ile birim fiyat sözleşme imzalanacaktır.
10. Bu ihalede, işin tamamı için teklif verilecektir.
11. İsteklileri teklif ettikleri bedelin %3'ünden az olmamak üzere kendi belirleyecekleri tutarda geçici teminat vereceklerdir.
12. Bu ihalede elektronik eksiltme yapılmayacaktır.
13. Verilen tekliflerin geçerlilik süresi, ihale tarihinden itibaren 90 (Doksan) takvim günüdür.
14.Konsorsiyum olarak ihaleye teklif verilemez.
15. Diğer hususlar:
İhalede Uygulanacak Sınır Değer Katsayısı (R) : Diğer Hizmetler/0,71
Aşırı düşük teklif değerlendirme yöntemi : Teklifi sınır değerin altında kalan isteklilerden Kanunun 38 inci maddesine göre açıklama istenecektir.

Resmi ilanlar www.ilan.gov.tr'de BASIN:2091551

Erkan Sözeri, takımının performansından memnun

Trendyol 1. Lig ekibi Şanlıurfaspor'da teknik direktör Sözeri, takımının iç sahadaki maçlarda ortaya koyduğu performanstan memnun olduğunu belirterek, oyun ve fiziksel anlamda daha iyisini sergilemeyi hedeflediklerini söyledi

BU sezon sahasında Central Hospital Ümraniyespor'u 3-1, Teksüt Bandırmaspor'u ise 3-2 yenen, deplasmanda oynadığı 3 maçı ise kaybeden Şanlıurfa temsilcisinde teknik direktör Erkan Sözeri, söz konusu karşılaşmalara ilişkin değerlendirmede bulundu. Geçen sezon son maçta, son dakikada Şanlıurfaspor'un lige tutunduğunu hatırlatan Sözeri, bu yıl aynı stres ve sıkıntıları yaşamamak için büyük çaba gösterdiklerini ifade etti.

Sözeri, bu sezon genç ve hedefleri olan bir kadroyla mücadele ettiklerini anlatarak, şöyle konuştu: "Kısıtlı bütçelerle çok iyi işler çıkarmanın peşindeyiz. Açık söylemek gerekirse oyuncularım ve biz, hatta kulübümüz karakter mücadelesi veriyor. Ortaya bir karakter koymak lazım, bunun mücadelesini veriyoruz. Bu konuda da çok şükür iyi gidiyoruz. İçerideki iki maçımızda hem Ümraniye hem Bandırma gibi sistemli ve hedefe oynayan takımları 3'er golle geçmek az iş değil, oyuncularıma teşekkür ediyorum."

Şanlıurfaspor'un özellikle iç saha maçlarında çok iyi işler çıkardığını aktaran Sözeri, oynanan futbolun hem taraftarı hem de kendilerini memnun ettiğini belirtti. Sözeri, oyun kalitesini artırmak için çaba gösterdiklerini dile getirerek, şöyle devam etti: "Çok iyi işler çıkardığımızı söyleyebiliriz. Taraftarımızın özellikle iç saha maçlarında verdiğimiz mücadeleden çok memnun kaldığını düşünüyorum, biz de memnunuz. Bu oyun kalitesini daha yukarı çekebiliriz, çıtayı yükseltebiliriz. Oyun ve fiziksel anlamda daha iyisini yapabiliriz, bunun peşindeyiz. İnşallah bunu da yapacağız, yapmamız da gerekir. Şunu söylemek lazım oyuncuların eski kariyeri, bütçeler, bunlar futbolda geçerli şeyler ama futbolda asıl geçerli olan, o gün maçta gösterdiğiniz performans. Bu performansları da bizim oyuncularımız çok şükür gösteriyor. Taktiksel çalışmalar yapıyoruz. Rakipleri analiz ediyoruz, ekibim de çok kafa yoruyor. Genç, donanımlı, hedefi olan bir teknik ekibimiz var. Sahada bütçeler ve kariyer değil, performanslar konuşuyor."

Sözeri, takımın genç ve hedefi olan futbolculardan oluştuğunu vurgulayarak, sezon içerisinde zaman zaman dalgalanmaların ve hataların yapılabileceğini öngördüklerini kaydetti. Şanlıurfaspor'un marka değerini yükseltmek için iyi futbol ortaya koymak zorunda olduklarını anlatan Sözeri, taraftardan da destek beklediklerini söyledi. Şanlıurfa'nın 2 milyonun üzerinde nüfusuyla futbola aç bir şehir olduğunu dile getiren Sözeri, şunları ifade etti: "Bandırma maçında Ümraniye maçına göre daha fazlaydı seyircimiz. Biz bu oyunları devam ettirdiğimiz sürece daha da fazla seyirci olacak. Taraftarımızdan ricamız, geçen sene bu takım son dakika son maçta ligde kaldı. Ne zaman geldiler maçlara, işte son 7-8 maç, takım sıkıntıya girince gelip takımlarına sahip çıktılar, ligde de kaldı. Geçen seneki düşme sıkıntılarını yaşamadan bu sezon takımımızı destekleyelim. Bu oyuncular, bu taraftara güzel performanslar gösterecek." (AA)

Adanaspor üst sıraları hedefliyor

Trendyol 1. Lig ekibi Adanaspor'da teknik direktörü Sol Bamba'nın hayatını kaybetmesinin ardından takımın başına geçen teknik sorumlu François Ciccolini, "Son paslarda daha etkili olup bireysel hataları daha az yaparsak alacağımız sonuçların değişeceğini düşünüyorum." dedi

CICCOLINI, 30 Ağustos'ta deplasmanda oynadıkları Manisa FK maçı öncesi rahatsızlanan ve kaldırıldığı hastanede bir gün sonra yaşamını yitiren Bamba'nın kalplerinde olduğunu belirtti. Teknik direktörlerini kaybetmenin kendileri için zor bir durum olduğunu anlatan Ciccolini, "Sol Bamba'nın vefatı oyuncuları çok etkiledi. Çünkü Sol Bamba ile oyuncularımız çok yakındı. Çok duygusallaştılar. Aynı zamanda teknik ekibimiz de bu durumdan çok etkilendi." diye konuştu.

Ciccolini, takımın her şeye rağmen çalışmalarını daha iyiye gitme hedefiyle sürdürdüğünü anlattı. Bamba'nın tercih ettiği 3-4-3 ve 3-5-2 oyun sistemiyle ilgili de Ciccolini, şöyle konuştu:

"Hedefimiz daha az gol yiyip son paslarda daha etkili olmak ve gol atmak. Tabii ki günümüz şartlarında en önemlisi maçla ilgili ne hissettiğinizdir. Sistemler ikinci planda kalıyor. En önemlisi takım ruhu. Son paslarda daha etkili olup bireysel hataları daha az yaparsak alacağımız sonuçların değişeceğini düşünüyorum. Şu anda hedefimiz maçlar kazanıp üst sıralara yükselmek. Her zaman daha iyiye gitmeyi hedefleyeceğiz."

Yeni transferler Nijeryalı orta saha Bonke Innocent ve Burkina Fasolu forvet Abdoul Tapsoba'nın vize sorunu nedeniyle Türkiye'ye gelemediğini belirten Ciccolini, bu oyuncuların da kısa süre içinde takımla çalışmalara başlamasını beklediklerini dile getirdi. Sahalarında 1-1 berabere kaldıkları Ankara Keçiörengücü maçında bireysel hata nedeniyle gol yediklerini vurgulayan Ciccolini, pazar günü deplasmanda oynayacakları Central Hospital Ümraniyespor maçından galip ayrılmak istediklerini sözlerine ekledi. Trendyol 1. Lig'de çıktığı 5 karşılaşmada 1 galibiyet ve 2 beraberlik elde eden Adanaspor, haftaya 5 puanla 18. sırada girdi. (AA)

Roma'da Ivan Juric dönemi

İTALYA Birinci Futbol Ligi (Serie A) takımlarından Roma, teknik direktörlük görevine Hırvat teknik adam Ivan Juric'in getirildiğini bildirdi. Sabah saatlerinde ani bir kararla 41 yaşındaki çalıştırıcı Daniele De Rossi'nin görevine son veren Roma yönetimi, akşam saatlerinde yeni teknik direktörü açıkladı. Sarı-kırmızılı başkent ekibinden yapılan açıklamada, daha önce futbolculuk kariyerinde Hırvatistan, İspanya ve İtalya'da top koşturan 49 yaşındaki deneyimli teknik adam Juric'in 30 Haziran 2025'e kadar Roma'yı çalıştıracağı bildirildi.

Kulüp, akşam saatlerinde Juric'in takımın başında yaptığı ilk antrenmandan da fotoğraflar paylaştı. Juric, Serie A'da daha önce Crotone, Genoa, Hellas Verona ve Torino'yu çalıştırmıştı. Bu arada Roma'da uzun yıllar top koşturduktan sonra ocak ayında teknik direktör olarak kulübeye geçen De Rossi'nin ani kararla görevinden alınması sarı-kırmızılı taraftarlarda şok etkisi yarattı. Romalı futbolcular ve taraftarlar, görevden alınan eski teknik direktörleri De Rossi için destek mesajları paylaştı. Bu sezon 4 haftası geride kalan Serie A'da henüz galibiyet alamayan Roma, De Rossi yönetiminde 3 beraberlik ve bir mağlubiyetle 3 puan toplayabilmişti. (AA)

İstiklal BİLİM Teknoloji
20 EYLÜL 2024 CUMA

Kamikaze dron AZAT göreve hazır

Türk savunma sanayisi bünyesinde geliştirilen ve seri üretim aşamasına gelen FPV kamikaze dron AZAT, saha testiyle 4 ülkeden heyetlerin karşısına çıktı.

Son dönemde farklı muharebe sahalarında kullanım örnekleri görülen FPV (First Person View) dronlar, pilotun, dronun kamerasından gerçek zamanlı olarak aldığı görüntüyü bir sanal gerçeklik gözlüğü ya da monitör aracılığıyla izleyerek hava aracını yönlendirmesine imkan veriyor. FPV dronlar, pilotun sanki dronun içindeymiş gibi uçma ve kullanma deneyimi yaşamasına olanak sağlıyor. Pilotlar bu sayede dronla hassas manevralar yapabiliyor, engellerin arasından kolayca hareket edebiliyor.

İnsansız hava aracı üreticilerinden Robit Teknoloji, bir süredir kamikaze yeteneğine sahip dronlara yönelik çalışmalar yürütüyor. Bu çalışmalar sonunda, AZAT FPV kamikaze dron seri üretime hazır hale getirildi.

Robit Teknoloji, talepleri dikkate alarak 4 ülkeden heyetlerin katılımıyla teknoloji gösterimi gerçekleştirdi. Operatör tarafından gözlükle kontrol edilen AZAT, belirlenen hedeflere ulaşıp üzerindeki patlayıcıları aktifleştirerek görevini başarıyla tamamladı.

Gürültüsüz çalışan AZAT, 4 kilometreye kadar uçuş menziline sahip ve 15 dakika havada kalabiliyor. Değiştirilebilir anten setiyle farklı koşulların gerektirdiği şartlara uyumlu hale getirilebilen AZAT, yerli imkanlarla oluşturulan uçuş kontrol yazılımıyla güvenli şekilde görevini tamamlayabiliyor.

Üçlü koruma kalkanına sahip AZAT, GPS gerektirmeyen sistem tasarımıyla görev yapıyor. Data link bağlantısı kesilse bile operatör gözlüğü ile takip ve kontrol edilebiliyor. Yapay zeka desteğiyle hiçbir bağlantı olmadan önceden belirlenen hedefe saldırı yapabiliyor, hedef belirlenmemişse kendini imha edebiliyor.

AZAT, 500, 750 ve 1000 gram faydalı yük taşıyabilen versiyonlara sahip bulunuyor.

Heyetlerden "tam not" aldı

Robit Teknoloji Elektronik Sistemler ve Saha Operasyonları Koordinatörü Ziya Cogen, AA muhabirine yaptığı açıklamada, FPV dron AZAT'ın millilik oranının yüzde 80'e ulaştığını, yerli imkanlarla tasarlanıp, üretildiğini vurguladı.

Saha testi kapsamında 3 farklı senaryoda uygulama yaptıklarını anlatan Cogen, bunları 4 ülkeden heyetlerin izlediğini belirtti. Cogen, şöyle konuştu:

"Testlerden ikisi başarılı oldu. Bir tanesi anti personel üzerine yapılmış bir patlama testiydi. Dar alanlarda mevzilenmiş düşman unsurlarının ortadan kaldırılmasıyla ilgili bir testti. İkincisi bir hava hedefinin vurulmasıyla ilgili bir testti. Bu iki testimiz de başarıyla sonuçlandı.

Bundan sonra AZAT sahada çalışırlığını kanıtlamış bir ürün haline geldi. Bu testlerden önce defalarca sahada test edilmiş bir ürün. Bu testler doğrultusunda tasarımlarda revizyonlar yapıldı. Heyetlerin fikirleri, saha personellerinin önerileriyle, geri dönüşlerle geliştirildi. Artık AZAT tasarımını, doğruluğunu kanıtlamış bir ürün. Heyetlerimizden de tam not aldık. Artık seri üretime hazır bir ürün var elimizde."

AZAT'ın FPV konseptinde hazır, hızla toparlanabilecek bir ürün haline geldiğini ifade eden Cogen, şu değerlendirmelerde bulundu:

"AZAT'ın bataryası, mühimmatı, tasarımı, mekanik tasarımı, elektronik kartları ve bunların üzerinde koşan yazılımları tamamıyla bizim mühendislerimiz tarafından geliştirilen bir sistem. AZAT'ın tüm elektronik sistem bileşenleri, donanım, uçuş ve tahrip yazılımları yerlileştirildi. Geliştirilen uçuş kontrol kartından video haberleşme kartına, can güvenliği için özel geliştirilen tahrip modülüne kadar birçok teknolojik alanda alt bileşenler yerli olarak üretildi. Bu alanda ithal ürünlere geçit vermeden AZAT, ülkemizde üretilip dünyaya ihraç edilen bir konsepti ticari olarak başarmayı hedefliyor. Yüzde 80 millilik böyle bir üründe ciddi bir oran. Milli olmayan ekipmanlar tekrar kullanılabilir kumanda ve gözlük. İlerleyen yıllarda tamamıyla millileştirmeyi düşündüğümüz bir sistem.

Rakiplerine göre harp sahası için tasarlanan bu konsept ürün, ilerleyen dönemde sürü dron ve farklı hedef türlerine göre çeşitlendiriliyor. Jammer altında çalışma önemli bir yetenek. AZAT bu konudaki harekat kabiliyetini de kanıtladı."

"Kuvvetin ihtiyacı neyse karşılayacak"

Bu tarz hızlı dronlarda stabilizasyon sağlamanın zor olduğuna, bu nedenle yüksek pilot yeteneğine ihtiyaç duyulduğuna işaret eden Ziya Cogen, AZAT'taki yazılım, elektronik ve dengeleyici sistemlerin, kullanıcıya, çok fazla yük düşürmeden, kısa bir eğitim süreciyle kullanıma imkan verdiğini söyledi.

Dar ve zor arazi şartlarında bir tehdit algılandığında AZAT ile hızla sahaya intikal edilip düşük risk ve maliyetle müdahale edilebildiğini anlatan Cogen, şunları kaydetti:

"Bugün mühimmat olarak anti personel ve hava tehditlerine yönelik 2 çeşit patlayıcı denedik. Bunun dışında anti tank ve benzeri farklı patlayıcı tipleriyle de görev yapmaya imkan sağlıyor. Kuvvetin ihtiyacı ne yöndeyse tamamını destekleyebilecek. Yaklaşık 1 kilogram patlayıcı taşıma kapasitesiyle hemen hemen tüm patlayıcı tiplerini burada kullanmaya olanak sağlayabiliyor. Çoklu mühimmat kullanım konseptiyle 3 mühimmatı beraberinde taşıyabiliyor."

Ziya Cogen, AZAT için çok sayıda ülke ile ihracat görüşmeleri yürüttüklerine işaret ederek, "AZAT ilk ihracatını yapmak üzere, böylelikle Türk savunma sanayisi için ilk FPV dron ihracatını yapan firma olmayı hedefliyoruz." diye konuştu.

Atık pet şişe ve optik fiberle kendinden yalıtımlı ve ışık geçiren beton üretildi

Atık pet şişelerin beton üretiminde kullanılması için 2006'dan beri çalışma yürüten Prof. Dr. Akçaözoğlu, 4 milimetre altındaki plastik şişe kırıklarını kum ve çimentoyla karıştırarak beton üretti.

Üretiminde optik fiber de kullanılan betonun, normalinden yüzde 50 daha hafif, ısı yalıtımlı ve ışık geçirme özelliğiyle inşaatlardaki yük oranını da azaltması planlanıyor.

Akçaözoğlu'nun yüksek lisans öğrencileri Fatih Çevik ve İsmail Sarıboğa ile hazırladığı proje, Türk Patent Kurumu tarafından tescillendi.

Semiha Akçaözoğlu, AA muhabirine, oldukça hafif ve dayanımı yüksek bir beton ürettiklerini söyledi.

Fiber optikle ışık geçirgenliği de sağlanan betonla ilgili bilgi veren Akçaözoğlu, şöyle konuştu:

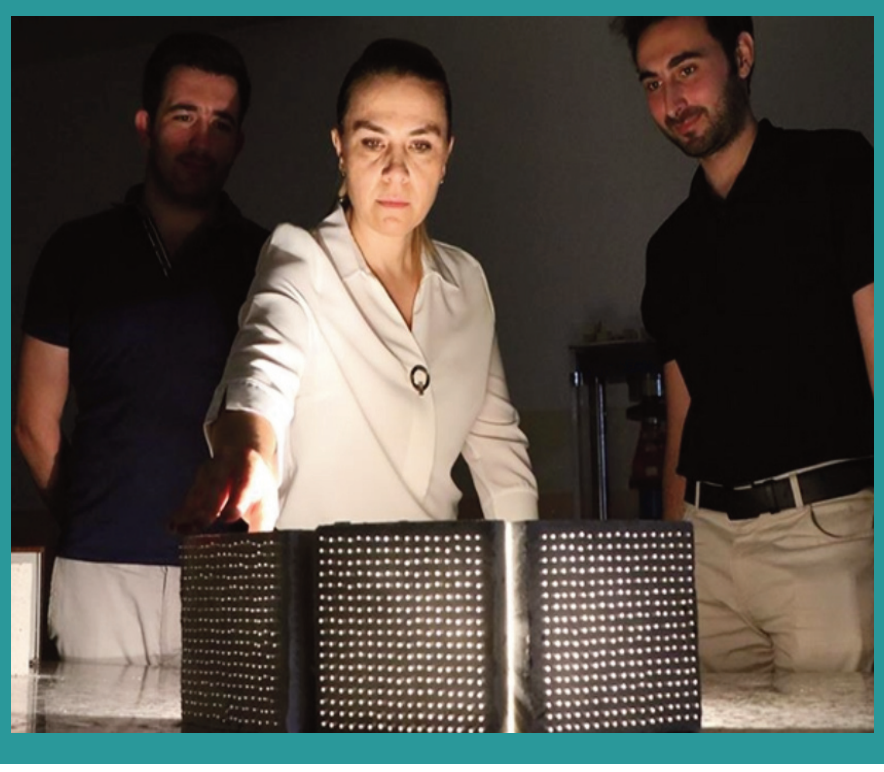

"Hem enerji etkin hem ekonomik hem de ekolojik bir beton ürettik. Çok miktarda atığı beton üretiminde kullandığımız için oldukça çevre dostu. Aynı zamanda ışık geçirgenliğinden dolayı gün ışığından olabildiğince fazla faydalanmayı sağlıyor. Bununla beraber doğa kaynaklarının da tüketimini azalttığı için 'doğal agrega' olarak adlandırılan betonun ham maddelerini oluşturan kum ve çakıl karışımı yerine atık pet şişe kırıklarını kullandığımız için ekolojik bir beton türü oluyor. Bunları dış cephelerde kullandığımız zaman binanın taşıyıcı sistemine fazladan yük getiren ölü yükleri de azaltmış oluyoruz. Deprem güvenli yapı tasarımında binanın olabildiğince hafif olması gerekli. Bizler de bina kabuğunda ve iç duvarlarda bu şekilde bir beton panel kullanarak mümkün olduğunca hafif bir bina üretmiş oluyoruz."

Taşıyıcı sistemde değil, binanın dış kabuğu ve iç duvarlarda öneriliyor

Akçaözoğlu, pet şişelerin ısı iletkenliği düşük olduğu için bununla yapılacak beton duvarların kendiliğinden yalıtımlı olacağına dikkati çekerek, bu sayede dış cephede tekrar bir yalıtım yapmaya ihtiyaç duyulmayacağını vurguladı.

Ürettikleri betonun içinde kullandıkları optik fiberlerin de deprem güvenli yapı tasarımı için önemli olduğunu aktaran Akçaözoğlu, şöyle devam etti:

"Bir kırılma esnasında atık pet şişe kırıkları ve optik fiberler, beton elemanlarının dağılmasını engelleyerek bir arada tutuyor. Bu da yapı elemanlarının ani çökmesini engellemiş oluyor. Normal ağırlıktaki bir betonun yarı ağırlığında betonumuz var. Hafif beton olmasına rağmen 20 megapascal (MPa) seviyesinde basınç dayanımı göstermekte. Tabii ki bunları taşıyıcı sistemde kullanmayı önermiyoruz. Duvar paneli olarak binanın dış kabuğunda ya da iç duvarlarda kullanımını öneriyoruz. Böylece gün ışığı dış duvarlardan binaya girdikten sonra içerideki koridorlara rahatlıkla ulaşabilecektir. Çalışma kapsamında beton panelimizi 1 santimetreden başlayarak çeşitli kalınlıklarda üretiyoruz. Olabildiğince inceltmeye çalışıyoruz ki döşemeye fazla yük getirmeden iç duvarlarda da güvenle kullanabilelim diye."

Betonun yaya geçitlerinde, kaldırımlarda veya bariyerlerde de kullanılabileceğini anlatan Akçaözoğlu, "Betonun üretimi oldukça kolay. Çünkü doğada bozulması uzun yıllar alan çok miktarda pet atığı hiçbir kimyasal işlem uygulamadan ekonomik ve kolay bir şekilde betona dönüştürebiliyoruz. Bu anlamda atıkların güvenli bertarafı açısından çok avantajlı, erişimi ve uygulaması çok kolay. Firmalarla iletişime geçtik ve şu anda uluslararası patent başvurusuna başladık. Üniversitemiz adına ticarileşmesi için gereken adımları atmış bulunmaktayız." ifadelerini kullandı.

Türkiye'nin siber kalesi USOM dijital tehditlere karşı 7/24 teyakkuzda

AA muhabirinin derlediği bilgiye göre, USOM, Bilgi Teknolojileri ve İletişim Kurumu (BTK) bünyesinde 2013 yılında faaliyete geçerek siber güvenlik çalışmalarını hızlandırdı.Haberleşme sistemlerinin ve ulusal siber güvenliğin sağlanması son yıllarda hızla değişen ve tehditlerle dolu dijital dünyada stratejik önem taşıyor. Bu kapsamda, kritik altyapıların güvenliği, kişisel verilerin korunması, ulusal savunma kabiliyetinin artırılması ve dijital ekonominin büyütülmesi gibi çok yönlü çalışmalar yapılıyor.

BTK'nin bu alandaki çabaları, Türkiye'nin siber güvenlik konusundaki pozisyonunu güçlendirmeyi amaçlayan stratejik bir çerçeveyi temsil ediyor.

Bu çabayla çalışmalarını sürdüren USOM tarafından ülkenin siber güvenlik alanında oluşabilecek zafiyetlerinin önüne geçiliyor. "Türkiye'nin siber kalesi" olarak nitelendirilen USOM bünyesinde 2 bin 300'e yakın Siber Olaylara Müdahale Ekibi (SOME), 7 bin 859 uzman personel ve 400 ulusal siber olaylara müdahale merkezi personeli bulunuyor.

Anlık 17 milyon IP adresi taranıyor

USOM tarafından 17 milyon IP adresi siber güvenlik zafiyetlerine karşı sürekli taranıyor. Merkez tarafında, her gün 422 büyük saldırı, 11 milyon zararlı erişim isteği engelleniyor. Bu kapsamda geçen yıl 140 bin büyük saldırının önüne geçildi.

Merkezin yanı sıra Türk Telekom, Turkcell ve Vodafone gibi operatörlerle de siber savunmada işbirliği yapılıyor.

USOM'un siber kapasite inşası kapsamında verilen eğitimler, yarışmalar ve tatbikatlarla siber olaylara hazırlık seviyesi artırılıyor. Teknolojik tedbirlerle siber olaylara yönelik hızlı tespit ve erken müdahale imkanları geliştiriliyor. Tehdit istihbaratıyla siber güvenlik istihbaratı edinimi ve üretimi, ulusal ve uluslararası paydaşlarla iki taraflı bilgi paylaşımı, koordinasyon çalışmaları yapılıyor. Kritik altyapıların korunması için düzenleme, denetleme, izleme, zafiyet tarama çalışmaları yapılıyor.

USOM bünyesinde yürütülen çalışmalar ve geliştirilen projelerle siber tehditlerin en hızlı şekilde tespit edilerek alarm/uyarı üretme ve engellemeye yönelik teknolojik tedbirlerin alınması amaçlanıyor. Elektronik haberleşme altyapısı ve diğer kritik altyapıların siber tehditlere karşı korunması hedefleniyor.

Siber tehdit istihbaratı edinimi, üretimi ve paylaşımı konusunda ulusal ve uluslararası paydaşlarla koordinasyonun sağlanarak, hızlı tespit ve erken müdahale imkanlarıyla siber tehditlere karşı mücadelenin sürdürülmesi öncelikler arasında yer alıyor. Ulusal siber güvenliğin sağlanmasına yönelik düzenleme ve denetleme de faaliyetler listesinde bulunuyor.

Siber güvenlik kalkanları

Bu çalışmaların yanında zararlı içerikleri engellemek adına projeler de geliştiriliyor.

Çalışmalar kapsamında, tamamen kurumsal iç kaynaklarla geliştirilen yerli ve milli AVCI, AZAD, KASIRGA, ATMACA projeleri ulusal siber güvenliğe önemli katkılar sağlıyor.AVCI, zararlı yazılım bulaşmış sistemlerin tespitini gerçekleştiriyor. AZAD, yapay zeka kullanılarak, botnetlere dahil olmuş köle bilgisayarların tespitine yönelik çalışmalar yapıyor. KASIRGA, kamu kurumlarıyla kritik altyapılar olmak üzere ülkenin internete açık kaynaklarına ilişkin zafiyet taraması yaparak hizmet sürekliliğini sağlıyor. ATMACA ile de yüzlerce zafiyete ait alt risk proaktif şekilde engelleniyor.

Bu projelerin yanı sıra siber güvenlik tarafında alanında uzmanların yetiştirilmesi sağlanıyor. İnsan kaynağını geliştirmek için hayata geçirilen FETİH projesi kapsamında oluşturulan uygulamalı siber güvenlik eğitim laboratuvarı, katılımcılara gerçek dünya senaryolarında siber güvenlik testleri yapma ve yeteneklerini geliştirme imkanı sunuyor.

Lübnan'daki olay bu alandaki çalışmaları gündeme taşıdı

Lübnan'ın çeşitli bölgelerinde çağrı cihazları ve telsizlerin patlatılmasıyla yaşanan olay, dünya genelinde siber tehditleri bir kez daha gündeme taşıdı. Türkiye'nin siber kalesi USOM'un çalışmaları bu bakımdan da stratejik önemde görülüyor.