07ISTIKLAL-01.qxp_Layout 1 6.01.2025 17:58 Page 1

İstiklal

7 OCAK 2025 SALI/7 Recep 1446 GÜNLÜK SİYASİ GAZETE FİYAT 4 TL

AVRUPA'YI 2025'TE ZORLU SINAVLAR BEKLİYOR 7

Gazze çöküşün eşiğinde

Ay sonunda yürürlüğe girmesi beklenen ve UNRWA'nın tüm faaliyetlerini durduracak iki Knesset yasa tasarısı Gazze'deki toplumsal düzenin çöküşü anlamına geliyor

BM BİNALARI HEDEF OLACAK

■ **TERÖR** devleti İsrail'in bu ay BM Filistinli Mülteciler Yardım Kuruluşu (UNRWA) ile tüm iş birliğini sonlandırma tehdidinde bulunması, Gazze'deki toplumsal düzenin çöküşü anlamına gelebilir. Örgütün kıdemli acil durum görevlisi Louise Wateridge, savaşla sarsılan bölgenin giderek parçalandığını belirtti. Ay sonunda yürürlüğe girmesi beklenen ve ajansla iş birliğini engelleyen iki Knesset tasarısı, UNRWA'nın savaş bölgesinde faaliyet göstermesini veya yardım dağıtmasını imkansız hale getirecek. İsrailli yetkililer anlaşmaya yanaşmazsa, bu yasalar kapsamında Birleşmiş Milletler binaları 'çatışmadan arındırılmış bölge' olmaktan çıkacak.

KADERİNE TERK EDİLEN HALK

■ **İSRAİL'İN** iş birliğini sona erdireceği son tarihten sonra ne olabileceği ise belirsizliğini koruyor. Yetkililere göre, Gazze halkının genel fikir birliği, uluslararası toplumun kendilerini terk ettiği yönünde. Wateridge, "UNRWA'nın faaliyetleri durdurulduğunda, içeri girebilecek başka bir kurum yok. UNRWA Gazze'de günde yaklaşık 17 bin sağlık konsültasyonu yapıyor. Başka bir kurumun bunu değiştirmesi imkansız" dedi. Gazze'nin bazı bölgelerinde sivil düzenin zaten bozulduğunu belirten Wateridge, "Bunu tanımlamanın başka bir yolu yok. Sürücülerimiz öldürüldü, bu kesinlikle dehşet verici. Sonrasında tüm yardımlar yağmalandı" diye konuştu. / 6'DA

Ateşkes için yeni engeller öne sürüyor

■ **BİR** Hamas yetkilisi, Gazze'de ateşkes sağlanması durumunda serbest bırakılacak rehinelerin listesinin onaylandığını açıklarken, İsrail böyle bir listenin kendilerine iletilmediğini belirtti. Hamas yetkilisi, "İsrail, ateşkes ve geri çekilme konularında anlaşmaya yanaşmıyor ve şu ana kadar hiçbir somut adım atmış değil" diye konuştu. Yetkili, İsrail'in müzakerelerde uzlaşmaz bir tutum sergilediğini vurguladı.

35 günlük bebek donarak öldü

■ **SOYKIRIMCI** İsrail'in 7 Ekim 2023'ten bu yana saldırdığı Gazze'de bir bebeğin daha soğuk hava şartları nedeniyle donarak öldüğü açıklandı. Gazze'deki Filistin Sağlık Bakanlığından yapılan açıklamada, "Gazze'nin yaşadığı sert iklim koşulları nedeniyle henüz 35 günlük olan Yusuf Ahmet Enver Kulub adlı bebek hayatını kaybetti" denildi. Bakanlık, aşırı soğuktan kaynaklanan ölüm sayısındaki artışa dikkat çekerek, can kaybının 8'e ulaştığını belirtti.

■ **KATAR** ve Mısır'ın arabuluculuğunda İsrail ile Hamas arasında esir takası için yürütülen dolaylı müzakereler devam ediyor. Bu süreçte İsrail'in Gazze'deki katliamlarındaki ciddi artış dikkati çekiyor. Gazze'deki Filistin Sağlık Bakanlığının verilerine göre, 2-5 Ocak tarihleri arasında daha çok Gazze'nin kuzeyi ve orta kesimlerinde yoğunlaşan İsrail saldırılarında en az 272 Filistinli öldü.

MİT'ten Irak'ta OPERASYON

■ **MİLLİ** İstihbarat Teşkilatı (MİT), terör örgütü PKK/KCK mensubu "Mitra Mani" kod adlı Zeynep Aslan ve "Ekin Dilda" kod adlı Zeliha Mahçup'u Irak'ın kuzeyindeki Hakurk'ta etkisiz hale getirdi. MİT, terör örgütünün silahlı kadın örgütlenmesi içerisinde faaliyet gösteren teröristler Aslan ve Mahçup'un, Türkiye'deki stratejik hedeflere yönelik saldırı gerçekleştirmek üzere eğitim aldıkları bilgisine ulaştı.

Kırşehir'de 3 feci kaza ölü

■ **KIRŞEHİR'DE** sera işçilerini taşıyan minibüs ile iki otomobil çarpıştı. Kazada, servisteki Iraklı Ahmed Atwan Sabreen Ali Muhammed ile otomobildeki Murat Adıyaman hayatını kaybetti, 21 kişi yaralandı. / 6'DA

UMUDUMUZ ASGARİ ÜCRET: "BEN BURAYA NEDEN ÇIKTIM"
ŞEYMA BETÜL BURAK 10'DA

UZUN ÖMRÜM YÂR YOLUNDA KISALDI
UĞUR CANBOLAT 7'DE

SÜTE SU KATANLAR
CEMAL DURUK 6'DA

GÖRÜNEN KUSURLAR DAHA AZ CİDDİDİR
BEDİA AKDAĞ KANICI 6'DA

BU HAFTANIN YILDIZI MERT GÜNOK
ALİ OSMAN OSMA 5'TE

HAZIR OL CENGE
DR. SEYFİ ŞAHİN 4'TE

18.HAFTA GERİDE KALIRKEN...
ORHAN MAHŞER 4'TE

DEM PARTİ İMRALI HEYETİ, AK PARTİ HEYETİ İLE BİR ARAYA GELDİ

Samimi ve olumlu bir görüşme gerçekleşti

DEM Parti İmralı heyetinin siyasi parti turları sürüyor. Dün ilk olarak Gelecek Partisi ile görüşen DEM heyeti, AK Parti heyeti ile bir araya geldi. Görüşme sonrası AK Parti Grup Başkanı Abdullah Güler, "Samimi, olumlu bir şekilde sohbet ettik, fikirlerimizi paylaştık" dedi. Heyet ardından Saadet Partisi ile de görüştü

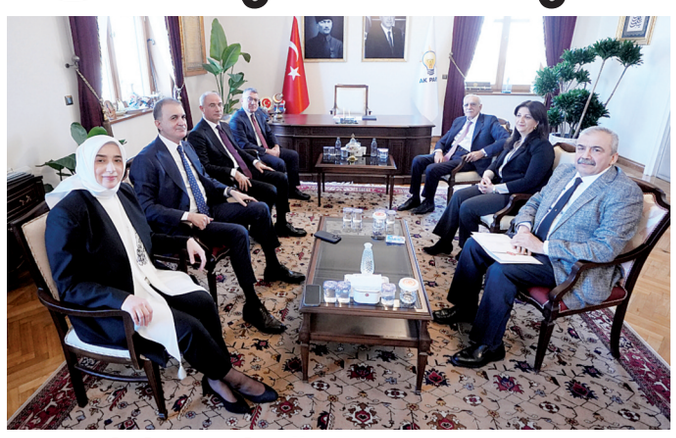

1 SAAT 20 DAKİKA SÜRDÜ

■ **GEÇTİĞİMİZ** hafta TBMM Başkanı Numan Kurtulmuş ve MHP Genel Başkanı Devlet Bahçeli'yi ziyaret eden DEM Parti İmralı heyetinin, Meclis turu Gelecek Partisi, AK Parti ve Saadet Partisi ile devam etti. Dün Gelecek Partisi ile görüşen Pervin Buldan, Sırrı Süreyya Önder ve Ahmet Türk'ten oluşan DEM heyetinin, ikinci durağı AK Parti oldu. AK Parti Grup Başkanı Abdullah Güler, AK Parti Genel Başkanvekili Efkan Ala, AK Parti Sözcüsü Ömer Çelik, AK Parti Grup Başkanvekili Özlem Zengin ile DEM Parti heyeti arasındaki görüşme yaklaşık 1 saat 20 dakika sürdü.

İYİ PARTİ GÖRÜŞMEYECEK

■ **GÖRÜŞMENİN** ardından AK Parti Grup Başkanı Güler, gazetecilere yaptığı açıklamada, "Samimi, olumlu bir şekilde sohbet ettik, düşüncelerimizi paylaştık, kendilerini yolcu ettik. Daha sonraki günlerde gerekli açıklamalar yapılacaktır" dedi. DEM Parti heyeti Deva Partisi ve Yeniden Refah Partisi genel başkanlarıyla da görüşme gerçekleştirecek. CHP ile görüşme ise bugün saat 10.30'da yapılacak. CHP Genel Başkanı Özgür Özel, "Böyle bir görüşmenin ne düzeyde olacağını değerlendireceğiz" ifadelerini kullanmıştı. İYİ Parti ise heyetle görüşmeyeceğini duyurmuştu. / 6'DA

DEM HEYETİ, SELAHATTİN DEMİRTAŞ'A DA ZİYARETTE BULUNACAK

PKK, Suriye'de bir an önce silah bırakmalı

■ **DIŞİŞLERİ** Bakanı Hakan Fidan, Ürdünlü mevkidaşı Eymen Safedi ile bir araya gelerek, Suriye'deki durumu ele aldı. Düzenlenen ortak basın toplantısında konuşan Fidan, terör örgütü PKK/YPG'nin Suriye'de bir an önce silah bırakması gerektiğini söyledi. "Terör örgütü DAEŞ Müslüman toplumlar için zehirdir" diyen Fidan, Batı'yı uyararak, DAEŞ ile mücadele kisvesi altında terör örgütü PKK'nın başka amaçlara hizmet edecek şekilde güçlendirilmesine izin verilmeyecek PKK'nın Kürt halkı üzerinde kurduğu şiddet imparatorluğu çökmek üzere" açıklamasında bulundu.

Halep'te yine ceset kalıntıları bulundu

■ **BAAS** rejiminin çöküşünün ardından Suriye'de yürütülen arama çalışmaları, savaşın karanlık yüzü ortaya çıkmaya devam ediyor. Halep'in Nakkarin köyündeki incelemelerde, toplu mezara ulaşıldığı ve mezarda bulunan ceset kalıntılarının rejimin kurbanlarına ait olduğu tahmin ediliyor.

Denizde ufuk genişliyor

■ **DENİZ** Kuvvetleri, üretimine başlanan yeni projelerle Türk Silahlı Kuvvetleri'nin kara ve hava gücünü açık denizlere taşıyacak. Donanmanın mavi vatandaki gücünü artıracak 31 geminin inşası sürüyor. Dünyanın ilk SİHA gemisi olarak tanımlanan TCG Anadolu'nun yanı sıra 15 firkateyn, 4 korvet, 16 hücümbot, 10 denizaltı ve 11 çıkarma gemisine sahip donanmanın gücünün, milli savaş gemileriyle yükseltilmesi planlandı. Türk donanması, mavi vatanın yanı sıra Akdeniz ve Umman Denizi ile okyanuslarda daha etkin bir güç haline getirecek. / 6'DA

İhracatın ithalatı karşılama oranı azaldı

■ **TİCARET** Bakanlığı, 2024 Aralık ayı dış ticaret verilerini açıkladı. Buna göre, geçen yılın aynı dönemine göre ihracat, yüzde 2,2 oranında artarak 23 milyar 463 milyon dolar oldu. İthalat yüzde 11,1 oranında artarak 32 milyar 287 milyon dolar olarak gerçekleşti. İhracatın ithalatı karşılama oranı 6,3 puan azalarak yüzde 72,7'ye geriledi. Bu veriler ışığında dış ticaret hacmi yüzde 7,2 oranında artarak 55 milyar 750 milyon dolara yükseldi.

İBB'nin toplu taşıma için zam talebine ret

■ **ULAŞIM** Koordinasyon Merkezi (UKOME), ocak ayı toplantısında İstanbul Büyükşehir Belediyesi'nin (İBB) toplu taşıma zammına ilişkin teklifi değerlendirdi. İstanbul'da yüzde 46'lık toplu taşıma zammına ilişkin teklif reddedildi. Ücret tarifesine ilişkin zam oranı alt komisyonda görüşülecek. Yeni ulaşım ücretlerinin bu ay içerisinde netleşmesi bekleniyor.

KOBİ'leri iki yeni destek paketi

■ **ULAŞIM** Sanayi ve Teknoloji Bakanı Mehmet Fatih Kacır, KOBİ'lere yönelik iki yeni destek programını açıkladı. Buna göre KOBİ'lere küresel rekabet ve kapasite desteği için uygun finansman sağlanacak. Ayrıca istihdamını koruyan işletmelere çalışan başına 2 bin 500 lira verilecek. Program kapsamında 50 milyon lira üst limitli ve 36 aya kadar vadeli finansman için 20 puanlık geri ödemesiz faiz/kar payı desteği verilecek.

GALATASARAY'DA OSIMHEN GÖZTEPE'Yİ DE BOŞ GEÇMEDİ 11'DE

2024'TE 3 MİLYON 66 BİN 872 GAYRİMENKUL SATIŞI YAPILDI 8'DE

ISBN 978-924589276-2

Masa başında çalışan kadınlar en çok boyun ağrısından şikayetçi...

Ofis çalışanlarında en sık görülen kas-iskelet sistemi rahatsızlıkları arasında boyun, sırt, bel, omuz ve el bileği ağrılarının yer aldığını belirten uzmanlar, sağlıksız postür ve tekrarlayan hareketlerin bu sorunların temel nedenleri olduğunu söylüyor.

Özellikle kadınlarda sık rastlanan boyun ağrılarının, masa başı çalışma koşullarıyla doğrudan ilişkili olduğuna dikkat çeken Fizik Tedavi ve Rehabilitasyon Uzmanı Prof. Dr. Nihal Özaras, "Masa başı çalışırken çoğu zaman sağlıklı postür kaybedilir, sırt kambur, baş önde bir duruş gelişir. Sadece bu pozisyonda çalışmanın bile yaşam kalitesini olumsuz etkilediği saptanmıştır." dedi. Miyofasiyal ağrı sendromu ve karpal tünel sendromu gibi rahatsızlıkların da uzun süreli aynı pozisyonda çalışmaktan kaynaklandığına vurgu yapan Prof. Dr. Nihal Özaras, basit ergonomik düzenlemeler ve düzenli egzersizlerle bu sorunların önüne geçmenin mümkün olduğunu söyledi.

Üsküdar Üniversitesi NPİSTANBUL Hastanesi Fizik Tedavi ve Rehabilitasyon Uzmanı Prof. Dr. Nihal Özaras, ofis çalışanlarının en sık karşılaştığı kas ve iskelet sistemi hastalıkları hakkında bilgi verdi.

Masa başında kaybedilen postür gelecekte ciddi problemlere neden olabilir!

Kas iskelet sistemi rahatsızlıklarının doktora en sık başvurma nedenleri arasında yer aldığına dikkat çeken Prof. Dr. Nihal Özaras, "Kas iskelet sistemi rahatsızlıkları ofis çalışanlarında da sıklıkla görülür. Bu rahatsızlıklar yaşam kalitesini bozar, iş yaşamında verimliliği olumsuz etkiler ve iş gücü kaybına neden olur." dedi.

Boyun ağrıları, sırt/bel ağrıları, omuz, kol ve el bileği/el ağrılarının ofis çalışanlarında en sık görülen kas iskelet sistemi yakınmaları olduğunu dile getiren Prof. Dr. Nihal Özaras, "Boyun ağrıları özellikle masa başı çalışanlarda ve bilgisayar kullananlarda çok sık görülür. Kadınlarda daha sık olduğu bildirilmiştir. Masa başı çalışırken çoğu zaman sağlıklı postür kaybedilir, sırt kambur, baş önde bir duruş gelişir. Sadece bu pozisyonda çalışmanın bile yaşam kalitesini olumsuz etkilediği saptanmıştır. Ayrıca bu şekilde uzun süre çalışan kişilerin gelecekte ciddi problemlere maruz kalabileceği düşünülmektedir." şeklinde konuştu.

Tekrarlayan hareketler ağrı oluşumu için risk faktörü…

Ofis çalışanlarında görülen bir diğer rahatsızlığın da miyofasiyal ağrı sendromu olduğunu aktaran Prof. Dr. Nihal Özaras, "Aynı hareketlerin tekrar tekrar yapılması, aynı pozisyonda uzun süre kalınması ile gelişir. Kasların uzun süre kasılı kalması kanlanmayı bozar, buna bağlı olarak kasların içinde sert bantlar ve ağrılı tetik noktalar oluşur. Çalışırken sık sık pozisyon değiştirmek ve bazı basit egzersizleri yapmak bu hastalığın gelişimini engeller." dedi.

Omuz bölgesindeki ağrıların da ofis çalışanlarında oldukça yaygın olduğuna vurgu yapan Prof. Dr. Nihal Özaras, şöyle devam etti:

"Ağır klasörler ve benzeri cisimleri omuz seviyesinin üstünde bir yüksekliğe kaldırmak en önemli risk faktörü olarak bildirilmiştir. Tek bir büyük yaralanmadan çok, tekrarlayan hareketlerin oluşturduğu kümülatif travmanın omuz problemlerinde önemli olduğu düşünülmektedir. Basit ergonomik düzenlemeler ile risk faktörleri ortadan kaldırılabilir."

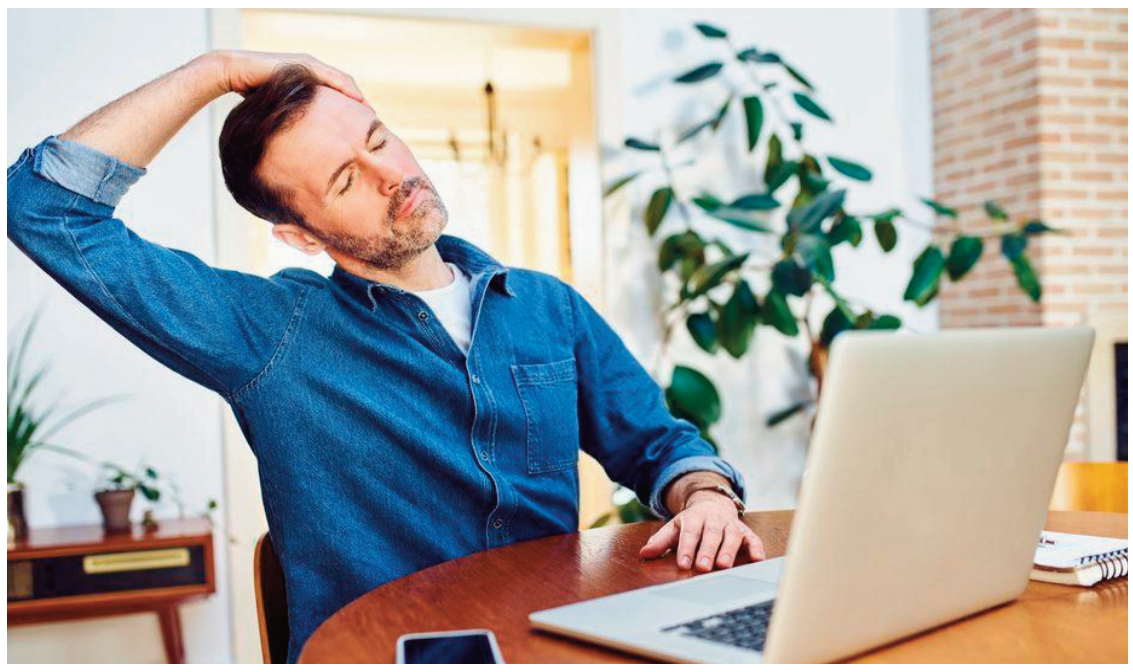

"Fizik tedavi yöntemleri karpal tünel tedavisinde oldukça etkili…"

Karpal tünel sendromu da ofis çalışanlarında sık görüldüğünü ifade eden Fizik Tedavi ve Rehabilitasyon Uzmanı Prof. Dr. Nihal Özaras, "El parmaklarının sinirsel beslenmesini sağlayan median sinir el bileğinde karpal tünelden adı verilen bir alandan geçer. El bileğinin sık hareketleri median sinirin bu alanda sıkışmasına neden olur ve ilk 3 parmakta ağrı, uyuşma, yanma, karıncalanma şikayetleri ile seyreden karpal tünel sendromu ortaya çıkar. Şikayetler gün içinde el bileğinin yoğun kullanımı ile artar ve çalışmayı zorlaştırır. Fizik tedavi yöntemleri bu hastalığın tedavisinde oldukça etkilidir." bilgisini paylaşarak sözlerini tamamladı.

BÜLTEN HABERİ

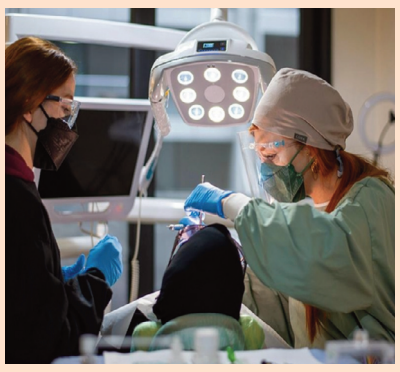

Gömülü dişler tedavi edilmezse ciddi sağlık sorunlarına yol açabilir

Hastaneden yapılan açıklamada görüşlerine yer verilen Aktaş, çene kemiğinde tamamen ya da kısmen kalan, genellikle azı dişlerinde, özellikle 20'lik dişlerde sıkça karşılaşılan gömülü dişlerin ağrı, şişlik ve iltihap gibi rahatsızlıklara yol açabileceğini belirtti.

Bu durumun tedavi edilmemesi halinde diş kaybı, çene yapısında bozulma ve daha ciddi enfeksiyon riski oluşturabileceğini vurgulayan Aktaş, "Gömülü dişler, zamanla çevre dokularda hasara yol açarak daha karmaşık tedavi süreçlerini gerektirebilir." uyarısında bulundu.

Aktaş, özellikle 20'lik dişlerin genellikle gömülü kaldığını, bu durumun daha fazla ağrıya ve çeşitli enfeksiyonlara yol açabileceğini dile getirerek, "Gömülü dişler genellikle panoramik röntgen gibi görüntüleme yöntemleriyle tespit ediliyor. Gömülü dişlerin erken dönemde fark edilmesi, ileride karşılaşılabilecek komplikasyonların önüne geçilmesini sağlar. Bu nedenle düzenli diş hekimi kontrolleri büyük önem taşır." ifadelerini kullandı.(AA)

Tüberküloz, Kovid-19'dan sonra bulaşıcı hastalıklara bağlı ölümlerde ikinci sırada

AA muhabirinin Sağlık Bakanlığı Halk Sağlığı Genel Müdürlüğünden "Verem Eğitim ve Farkındalık Haftası" dolayısıyla aldığı bilgiye göre, 2023 itibarıyla dünya genelinde yaklaşık 10,8 milyon kişiye tüberküloz tanısı konulurken, 1,25 milyon kişi bu hastalık nedeniyle hayatını kaybetti.

Tüberküloz, bulaşıcı hastalıklardan kaynaklanan ölüm nedenleri arasında Kovid-19'dan sonra ikinci sırada yer alıyor.

Dünya Sağlık Örgütünün (DSÖ) tahminlerine göre, tüberküloz ile küresel mücadele kapsamında uygulanan etkin tanı ve tedavi programları sayesinde 2000-2023 yılları arasında yaklaşık 79 milyon hayat kurtarıldı.

Akciğer tüberkülozu, hava yoluyla kolayca bulaşabiliyor

Tüberküloz, "mycobacterium tuberculosis" adı verilen bakterinin neden olduğu bulaşıcı bir hastalık olarak tanımlanıyor, genellikle akciğerler olmak üzere tüm doku ve organları tutabiliyor.

Akciğer tüberkülozu, hastanın öksürmesi ya da hapşırması sonucu hava yoluyla kolayca bulaşabiliyor, hasta ile aynı kapalı ortamda uzun süre bulunan kişilerde bulaşma riski artıyor.

Sağlık Bakanlığınca hastalıktan korunmak için "Ulusal Tüberküloz Kontrol Programı" küresel sağlık hedefleri ve standartları doğrultusunda uygulanıyor.

Ulusal Tüberküloz Kontrol Programı kapsamında, verem savaş dispanserlerinde tanı, tedavi ve takip hizmetleri hastalara ücretsiz sunuluyor. Tüberküloz tanısı alan hasta, tedavisi boyunca dispanserlerdeki sağlık çalışanları tarafından takip ediliyor, gerekli tüm destekler hastaya sağlanıyor.

Genişletilmiş Bağışıklama Programı kapsamında da bebeklere iki aylıkken ücretsiz yapılan BCG (Bacillus Calmette-Guerin) diğer adıyla verem aşısı tüberküloz menenjiti ve miliyer tüberkülozdan korunmada önemli rol oynuyor.

Tüberküloz hastalarına tedavi hizmetleri ücretsiz sunuluyor

Uzun süren öksürük, ateş, gece terlemeleri gibi tüberküloz hastalığı belirtileri gösteren kişilerin sağlık kuruluşlarına başvurmaları gerekiyor.

Hasta yakınları ve temaslıların da bulaşıcı tüberküloz hastalığından korunmak için koruyucu ilaçlar ve kişisel enfeksiyon kontrol önlemlerini alması önem taşıyor. Maske kullanımı, doğal havalandırmanın sağlanması ve genel hijyen kurallarına uyum, bireylerin bu hastalıktan korunmasına yönelik kritik önlemler arasında sıralanıyor.

Tüberküloz hastalığı, yalnızca düzenli ilaç kullanımı ile tedavi edilebiliyor. Etkili ve düzenli bir tedavi ile bulaştırıcılık genellikle 2-3 haftada sona erebiliyor. Tüberküloz tanısı alan hastaların ilaçları, Sağlık Bakanlığı tarafından ücretsiz sağlanıyor ve tedavi süreçleri izleniyor.

Başta dirençli tüberküloz hastaları olmak üzere tüm hastalar, Ankara, İzmir ve İstanbul'daki referans hastanelerinde ücretsiz tedavi ediliyor.

Hastalar için "doğrudan gözetimli tedavi" uygulaması yürütülüyor

Etkin tedavi için hastaların ilaçlarını düzenli kullanmaları en önemli faktörler arasında yer alıyor. Bu nedenle ilaçlar doğrudan gözetimli tedavi uygulamasıyla veriliyor. Hastaların, bir sağlık görevlisi eşliğinde ilaçlarını alarak tedaviye sadık kalmaları teşvik ediliyor.

Doğrudan gözetimli tedavi uygulamasına düzenli katılan hastalara, Sağlık Bakanlığı ile Aile ve Sosyal Hizmetler Bakanlığı arasında imzalanan protokol çerçevesinde, şartlı nakdi yardım yapılıyor.

Mobil tarama araçlarıyla da her yıl düzenli olarak cezaevleri, okul ve iş yeri gibi toplu yaşam alanlarında taramalar yapılıyor. Erken tanı, tüberkülozun yayılmasını önlemede kritik rol oynuyor.(AA)

Ebeveynlere ergenlikteki çocuklar için "yönetici değil, rehber olun" çağrısı

Doç. Dr. Mehmet Karadağ, AA muhabirine, ergenlik dönemindeki bazı süreçlerin aileler tarafından yanlış yorumlanabileceğini ve bazı noktalarda ergen bireyle orta yolun bulunması gerektiğini söyledi.

Karadağ, bu süreçte ebeveynlerin ruhsal ve cinsel anlamda çocuklarının yanında olup onlara doğru bilgileri vermesi gerektiğini belirterek, "Ergenlikte ortaya çıkan bir psikolojik rahatsızlık durumunda ruh sağlığı uzmanına başvurmamız gerekiyor." dedi.

Ergenlik sürecinde teknoloji bağımlılığın yanlış yorumlanmaması gerektiğini, ergenlerin teknolojiyi kendilerine kazanım sağlayacak şekilde kullanırlarsa olumlu yönde ilerleyebileceklerini ifade eden Karadağ, şöyle konuştu:

"Teknoloji bağımlılığı, sınırları belirli bir şekilde çizilmiş ve netleştirilmiş bir tablodur. Ergenlerin birçoğu teknoloji süresini sadece uygunsuz şekilde kullanmak yerine sosyalleşmek, bazen eğlence, bazen bilgi amaçlı kullanabilirler. Bu sebeple bu süreci bağımlılık şeklinde nitelendirmek yerine kullanım süresi, kullanımının niteliğine bakarak yorumlamak gerekir."

Ailelerin desteği olumsuz düşüncelerden kurtulma ihtimalini yükseltiyor

Ergenlik döneminde kişinin yetişkinliğe giden yolda basamakları adım adım tırmanabilmesi için aile desteğinin en önemli koşul olarak karşılarına çıktığını anlatan Karadağ, şöyle devam etti:

"Aile bir yönetici figüründen ziyade bir rehber rolüne bürünürse, çocukların motivasyonunu arttırıcı ve ilgi duyduğu alanları destekleyici yönde ilerlerse, ergenin aileden kopma süreci olmayacaktır. Tam tersi daha doğru ve kuvvetli bir ilişkiyle büyüme süreci gerçekleşecektir."

Karadağ, ergenlik dönemi sürecinde olumsuz çevre etkenleriyle kendine zarar verme, intihar ve benzeri düşüncelere kapılan çocukların ailesinin rehberliğiyle bu olumsuz düşüncelerden kurtulma ihtimalinin yüksek olabileceğini aktardı.

Çocuklara daha olumlu yaklaşılması gerektiğini ifade eden Karadağ, şunları kaydetti:

"Ergenlik sürecinde ergenlerin verdiği başkaldırılar veya başkaldırı tepkileri ya da ergenin verdiği derin düşünce, eleştirel düşünce tarzlarına karşı olarak hemen antitezler üretmemeliyiz. Burada ergene saygı duyup onu anlamaya çalışarak, onu düşünce biçiminde desteklemeye çalışarak doğru yolu ya da orta yolu birlikte bulmaya çalışmalıyız."(AA)

07ISTIKLAL-03.qxp_Layout 1 5.01.2025 14:12 Page 1

Anne, oğlunu boğduğunu itiraf etti

Zonguldak'ta 3,5 yaşındaki Efe Mahmut K.'yı ipe dolanmış şekilde ölü bulduğunu söyleyen anne Cansever K. ifadesinde suçunu itiraf etti. Emniyette sorgusu tamamlanan anne, ifadesinde "İple boğdum" dedi.

DÜN Kilimli ilçesine bağlı Belediye Sitesi Mahallesi Hal Caddesi üzerindeki üç katlı binanın giriş katında yaşanan olayda 3,5 yaşındaki Efe Mahmut K. boynuna ip dolanmış şekilde ölü bulundu. Annenin çığlıkları üzerine eve gelen komşular bıçakla küçük çocuğun boğazındaki ipi kesti. İhbar üzerine olay yerine çağrılan ekipler Efe Mahmut'un hayatını kaybettiğini belirledi. Küçük çocuğun cansız bedeni Atatürk Devlet Hastanesi morguna kaldırıldı.

Zonguldak İl Emniyet Müdürlüğü Asayiş Şube Müdürlüğü Cinayet Büro ekipleri ile Kilimli İlçe Emniyet Müdürlüğü ekipleri tanık ifadelerine göre soruşturmayı derinleştirdi. Şüpheler üzerine dedektif gibi çalışan ekiplerin titiz çalışması neticesinde anne Cansever K., suçunu itiraf etti. Cansever K. ifadesinde, "İple boğdum" dedi.

Emniyetteki ifadeleri tamamlanan anne Cansever K., Kilimli İlçe Emniyet Müdürlüğü ve Asayiş Şube Müdürlüğü Cinayet Büro ekipleri eşliğinde Zonguldak Adliyesi'ne getirildi. Anne Cansever K., adliyeye götürüldüğü sırada gazetecilerin "Çocuğunuzu neden öldürdünüz?" sorusunu da yanıtsız bıraktı. Annenin adliyedeki sorgusu sürerken otopsisi tamamlanan Efe Mahmut K.'nın cenazesi ikindi namazını müteakiben defnedilmek üzere Bartın'ın Akmanlar köyüne götürüldü. **HABER MERKEZİ**

Alkollü gençler ortalığı birbirine kattı

İSTANBUL Esenyurt'ta alkollü sürücü ve arkadaşları polisin 'dur' ihtarına uymayıp kaçarken, o anlar cep telefonu kamerasına yansıdı. Dakikalarca süren kovalamacada polisin havaya ateş açmasını bile umursamayan gençler sonunda kıskıvrak yakalandı. Sürücüye 42 bin lira ceza yazılırken, ehliyetine de el konuldu.

Olay, dün gece saatlerinde Esenyurt İstiklal Mahallesi'nde meydana geldi. Edinilen bilgiye göre, A.C., A.G., M.G. ve A.B. isimli 4 genç bir mekanda vakit geçirdikten sonra eve dönerken polis uygulamasına takıldı. Polisin 'dur' ihtarına uymayan araç sürücüsü kaçmaya başladı. Çok sayıda polis ekibi arabayı durdurmaya çalıştı. Anonslara ve polisin uyarı ateşini umursamayan gençler kısa bir süre sonra önleri kesilerek durduruldu.

42 bin lira ceza ve ehliyetine el konuldu

Durdurulan araç ve gençler üzerinde arama yapan polis ekipleri sürücünün alkollü olduğunu tespit etti. Sürücüye 42 bin lira trafik cezası uygulanıp ehliyetine el konuldu. Araç ise çekici ile yediemin otoparkına çekildi. Yaşanan aksiyon dolu anlar ise vatandaşların cep telefonu kamerasına saniye saniye yansıdı. **HABER MERKEZİ**

Pendik'te yol verme kavgası: 1 ölü

PENDİK'TE "yol verme" meselesi nedeniyle bir otomobil sürücüsü ile motosiklet sürücüsü arasında kavga çıktı. Motosiklet sürücüsünün kardeşi, otomobil sürücüsünü sırtından bıçaklayarak ölümüne sebep oldu. O anlar güvenlik kamerasına yansıdı.

Olay, Pendik'te saat 15.30 sıralarında yaşandı. İddiaya göre, yanında eşi ve engelli oğlu bulunan Turan Yılmaz, otomobiliyle seyir halindeyken bir motosiklet sürücüsü ile yol verme tartışması yaşadı. İkili arasında çıkan tartışma kısa sürede kavgaya dönüştü. Otomobil sürücüsü Yılmaz aracından aldığı sopa ile karşısındakine saldırmaya çalışırken motosiklet sürücüsü de yumruklarla karşılık verdi. Mahallelinin araya girmesiyle kavga sonlanırken taraflar tekrar birbirine girdi. Kavgaya sonradan dahil olan ve motosiklet sürücüsünün kardeşi olduğu iddia edilen bir şahıs, elindeki bıçağı Turan Yılmaz'ın sırtına sapladı ardından kaçtı. Turan Yılmaz kaldırıldığı hastanede hayatını kaybederken, polis ekipleri firari şahısları kıskıvrak yakaladı.

Olayı gören çevre esnafı Eyüp Mecerek, "Adamın engelli bir çocuğu vardı. Arabada gezdiriyordu. Sonra dışarıda kavga çıktı. Bağırma sesleri duydum. Adama kaskla vurmuş yanında karısı da vardı. Demir aldı kovaladı sonra dışarıdan bağırma sesleri geldi. Ben koştum baktım. Adam arabaya biniyorken arkadan ensesine bıçakla vurdu. Adam ensesini tuttu 'beni hastaneye yetiştirin' dedi" şeklinde konuştu. **HABER MERKEZİ**

Not bırakarak otel odasında intihar etti

ELAZIĞ'DA bir otelde konaklayan şahıs, not bırakarak intihar etti.

Olay, İcadiye Mahallesi Balakgazi Caddesi Sarısaltık Sokak üzerinde bulunan bir otelde meydana geldi. Edinilen bilgiye göre, bir süre haber alınamayan M.E için otel çalışanları odasına gitti. Çalışanlar M.E'nin yerde hareketsiz yattığını gördü. Haber verilmesi üzerine olay yerine sağlık ve polis ekipleri sevk edildi. Sağlık ekipleri tarafından yapılan ilk incelemelerin ardından M.E'nin hayatını kaybettiği belirlendi. Cumhuriyet Savcısının olay yerinde yaptığı incelemelerin ardından M.E'nin cansız bedeni otopsi yapılmak üzere Fırat Üniversitesi Hastanesi morguna kaldırıldı. M,E'nin arkasından not bıraktığı öğrenilirken, olayla ilgili inceleme başlatıldı.

HABER MERKEZİ

Karaman'da 43 yaşındaki kadın yatağında ölü bulundu

KARAMAN'DA 43 yaşındaki kadın evinde annesi tarafından ölü bulundu

Olay, sabah saatlerinde Tabduk Emre Mahallesi Millet Caddesi üzerinde bulunan 3 katlı apartmanın bodrum katındaki dairede yaşandı. Edinilen bilgiye göre, telefonla kızı Mukaddes Baran'a (43) ulaşamayan anne kızının evine gitti. Eve giren anne kızı Baran'ı yatağında hareketsiz halde görünce durumu 112 Acil Çağrı Merkezi'ne bildirdi. İhbar üzerine olay yerine sağlık ve polis ekipleri sevk edildi. Sağlık ekibi 43 yaşındaki kadının hayatını kaybettiğini belirledi. İl Emniyet Müdürü Mehmet Turhan olay yerine gelerek incelemelerde bulundu. Olay yeri inceleme ekibinin yaptığı çalışmanın ardından Mukaddes Baran'ın cansız bedeni kesin ölüm sebebinin belirlene bilmesi için otopsi yapılmak üzere Karaman Eğitim ve Araştırma Hastanesi morguna kaldırıldı.

Öte yandan Mukaddes Baran'ın bir bisküvi fabrikada işçi olarak çalıştığı öğrenildi.

Olayla ilgili tahkikat başlatıldı. **HABER MERKEZİ**

Komşular arasındaki yüksek sesle müzik dinleme tartışması kanlı bitti: 2 yaralı

DENİZLİ'NİN Merkezefendi ilçesinde bir pide salonu işletmecisi ile arabasından yüksek sesle müzik açmasından rahatsız olan komşuları arasında çıkan tartışma, büyüyerek bıçaklı kavgaya dönüştü. Çıkan arbede sonucunda iş yerinde büyük maddi hasar oluşurken 2 kişi yaralandı.

Olay, Merkezefendi ilçesi Albayrak Meydanı'nda bir apartman altındaki pide salonunda meydana geldi. Edinilen bilgilere göre, pide salonu işletmecisi Halil S., aracından yüksek sesle müzik dinlediği gerekçesiyle bina sakinleri tarafından uyarıldı. Ancak bu uyarıya aldırış etmeyen işletme sahibi ile komşuları arasında gerginlik büyüdü. Tartışma sırasında taraflar arasındaki kavga kontrolden çıktı. İki kişi çeşitli yerlerinden yaraladı. Kavga sırasında Halil S.'ye ait iş yerinde de büyük hasar meydana geldi. Çevredeki vatandaşlar durumu 112 Acil Çağrı Merkezi'ne bildirdi. İhbar üzerine bölgeye sağlık ve çok sayıda polis ekipleri sevk edildi. Bölgeye gelen sağlık ekipleri yaralıları ilk müdahaleleri yaptıktan sonra ambulans ile Denizli Devlet Hastanesine sevk edildi.

Olay ile ilgili soruşturma başlatıldı. **HABER MERKEZİ**

Esenyurt'ta yasak aşk cinayeti

ESENYURT'TA sevgilisini silahla vurarak öldüren adam, intihara teşebbüs etti.

Olay, dün gece Esenyurt Yeşilkent mahallesinde bulunan bir sitede meydana geldi. Esenyurt'ta emlak işiyle uğraşan Melik A. ve Burcu S. isimli çift nedeni bilinmeyen bir sebepten tartışmaya başladı. Kavga seslerinin ardından 2 el silah sesi duyuldu. Komşular, olayı polis ekiplerine haber verdi. İhbar üzerine olay yerine polis ve ambulans ekipleri sevk edildi. Eve giren ekipler iki şahsı kanlar içinde buldu. Ambulans ekipleri, iki şahsı hastaneye kaldırırken, Burcu S. isimli kadın hayatını kaybetti. Melik A. isimli şahısın hastanede tedavisi devam ediyor. Polis olayla ilgili çalışma başlattı. Melik A.'nın evli olup, Burcu isimli kadınla uzun süredir sevgili olduğu öğrenildi.

HABER MERKEZİ

07ISTIKLAL-04.qxp_Layout 1 6.01.2025 14:16 Page 1

18.Hafta Geride Kalırken…

ORHAN MAHŞER

TRENDYOL Süper Lig'in 18. haftası, 2025 yılının ilk maçlarının oynandığı heyecan dolu bir hafta oldu.

Beşiktaş: Zirveden Daha da Uzaklaştı

Cuma günü oynanan açılış maçında Beşiktaş, deplasmanda Çaykur Rizespor ile 1-1 berabere kaldı. Bu sonuçla Beşiktaş, puanını 27'ye yükseltirken lider Galatasaray'ın tam 20 puan gerisinde kaldı. Matematiksel olarak şampiyonluk şansı sürse de bu fark, umutları oldukça azalttı. Serdar Topraktepe yönetimindeki Beşiktaş, bu sezon istikrar sorunu yaşamaya devam ediyor. Özellikle deplasman maçlarında kaybedilen puanlar, takımın şampiyonluk yarışından kopmasına neden oldu. Bu hafta da rakiplerle oynanan kritik maçlarda yaşanan puan kayıpları, sezonun genel tablosuna olumsuz yansıdı.

Galatasaray: Liderlik Koltuğundaki Yeri Sağlamlaştı

Cumartesi günü oynanan maçta Galatasaray, evinde konuk ettiği Göztepe'yi 2-1 mağlup ederek liderliğini sürdürdü. Maça hızlı başlayan Galatasaray, erken bir golle öne geçti. Ancak Göztepe, oyun disiplinini kaybetmeden etkili bir karşılık vererek ilk yarıda skoru eşitlemeyi başardı. Galatasaray ikinci yarıda bireysel yıldızlarının ve takım oyununun katkısıyla öne geçerek galibiyeti elde etti. Bu sonuçla Galatasaray, zirvede 47 puanla liderliğini korudu ve şampiyonluk yolundaki puan ve psikolojik üstünlüğünden ödün vermedi.

Trabzonspor: Düzlüğe Çıkış Arayışı

Cumartesi günü oynanan bir diğer maçta Trabzonspor, deplasmanda Reeder Samsunspor'a 2-1 yenilerek haftayı puansız kapattı. Trabzonspor, ilk yarıda savunmada yaptığı bireysel hatalar nedeniyle geriye düştü. Maç boyunca hücumda da etkisiz kalan ekip, rakibinin baskısı karşısında zorlandı. Bu mağlubiyetle birlikte Trabzonspor, 19 puanda kaldı ve 14. sıradaki yerini korudu. Takımın teknik direktörü Şenol Güneş'in acil önlemler alarak hem oyun disiplinini hem de moral motivasyonu toparlaması gerekiyor.

Fenerbahçe: Zirve Takibini Sürdürdü

Fenerbahçe, haftanın kapanış maçında Atakaş Hatayspor'u 2-1 mağlup ederek önemli bir galibiyet aldı. Maçta Fenerbahçe'nin gollerini Youssef En-Nesyri kaydederken, savunmada yapılan bir bireysel hata nedeniyle rakip Hatayspor'un da bir gol bulmasına engel olunamadı.

Bu galibiyetle Fenerbahçe, puanını 39'a yükseltip lider Galatasaray'ın 8 puan gerisindeki yerini korudu. Fenerbahçe, ligin en az gol yiyen takımı olma unvanını sürdürse de Hatayspor gibi ligin son sırasındaki bir ekipten gol yemesi, savunmadaki bireysel hataları ve zaman zaman yaşanan konsantrasyon eksikliğini gözler önüne serdi. Fenerbahçe teknik ekibinin, savunmadaki bu aksaklıkları gidermek için çalışmalara ağırlık vermesi şart. Aksi takdirde bu zaaflar, ilerleyen haftalarda şampiyonluk yolunda ciddi dezavantajlara yol açabilir.

Haftanın ardından Galatasaray liderliğini devam ettirirken , Fenerbahçe zirve takibini sürdürdü. Beşiktaş ve Trabzonspor ise aldıkları puan kayıplarıyla şampiyonluk yarışından uzaklaştı.

Şampiyonluk mücadelesi Galatasaray ile Fenerbahçe arasında kızışırken, alt sıralardan kurtulma yarışı da ligde heyecanın devam etmesini sağlıyor.

BM, neden Suriye'de ROL ALMAMALIDIR?

Daimi üyelerin politik koz olarak kullanacağı insani yardımlar ve tanınma süreçleri düşünüldüğünde Suriye'de BM'nin öncü bir rol oynamaması yeni Şam yönetimi ve Suriyeliler için hayırlı olacaktır

TÜRKİYE Araştırmaları Vakfından Ahmet Arda Şensoy, Birleşmiş Milletlerin (BM) Suriye iç savaşı karnesini ve yeni süreçte neden aktif rol almaması gerektiğini AA Analiz için kaleme aldı.

***

Beşşar Esed'in 8 Aralık'ta Suriye'yi terk etmesiyle birlikte 61 yıllık Baas rejimi devrildi ve bu durum ülkede yeni dönemin kapılarını açtı. Suriye'de oluşturulan geçici hükümetin devlet otoritesini tesis etmesi ve ülkenin 13 yıllık savaşın getirdiği sorunlarına karşı eyleme geçmesi kritik olacaktır. Bu doğrultuda yeni Şam yönetiminin birincil öncelikleri tüm silahlı grupların silah bırakması ve Savunma Bakanlığı bünyesine dahil olması, Esed rejiminden kalan ve silah bırakmayı reddeden ordu unsurlarının elimine edilmesi ve şehirlerde asayişin sağlanması olarak sıralanabilir.

Diğer taraftan yeni yönetimin en acil meselelerinden biri de yerle bir olan şehirlerin yeniden inşası olacaktır. Tüm bu faktörlerin hayata geçirilmesi için işlevsel bir devlet yapısı ve otoritesi gerekiyor. Yeni yönetimin bunu yalnız başına gerçekleştirmesi oldukça zor görünüyor. Suriye'deki devrimi gerçekleştiren grupların çok parçalı yapısı, yönetme tecrübelerinin kısıtlılığı gibi aktör düzeyindeki sorunların yanı sıra Suriye'nin mevcut ekonomik, siyasal ve asayiş sorunları gibi yapısal meseleler de yeni yönetiminin tüm bu süreci tek başına yürümesini zorlaştırıyor. Tüm bu faktörler yeni yönetimin uluslararası aktörlerden destek almasını gerektiriyor. Suriye'deki yeni yönetimin ihtiyaç duyacağı acil ve kapsamlı yardımları ulaştırma konusunda ilk akla gelen uluslararası yapı Birleşmiş Milletler (BM) olsa da örgütün hem Suriye iç savaşı boyunca hem de son dönemde İsrail'in Filistin'deki soykırım girişimine karşı etkisizliği düşünüldüğünde bu beklenen rolü ne kadar oynayabileceği ve ne kadar oynaması gerektiği tartışmalı bir durumdur.

BM'NİN SURİYE İÇ SAVAŞI KARNESİ

BM'nin 13 yıllık Suriye iç savaşı boyunca karnesi oldukça kötü tecrübelerle dolu. Rejimin 2011'de barışçıl protestoları bastırmak için şiddet kullanması ve bu yüzden krizin bir iç savaşa evrilmesi BM'nin engellemekte başarısız olduğu ilk aşamadır. Bu dönemde, Birleşmiş Milletler Güvenlik Konseyinin (BMGK) 5 daimi üyesinden Rusya ve Çin'in vetolarıyla Suriye'de siyasi çözüm ve ateşkes üzerine bir karar çıkarılamamış ve BMGK'nın yapısı bir kez daha daimi üyeler tarafından suistimal edilmişti. 2012'de BM Suriye Özel Temsilcisi Kofi Annan'ın hazırladığı Annan Planı, Suriye'nin dostları girişimi ve Cenevre Konferansı gibi girişimler başarısız oldu ve sonraki yıllarda Cenevre 2 ve Cenevre 3 süreçleri de iç savaşta herhangi bir sonuç üretemedi. Tüm bu başarısız barış görüşmeleri ve konferanslardaki temel sorun masada müzakere eden devletlerin barış sürecini kendi Suriye politikaları ekseninde yönlendirmek istemeleri ve BM'nin zor da olsa alınan kararları uygulama mekanizmasından yoksunluğu oldu. Tıpkı günümüzde Amerika Birleşik Devletleri (ABD) ve İngiltere'nin vetolarıyla İsrail'in katliamlarına karşı bir karar çıkarılamaması gibi Suriye sürecinde de rejimin yakın müttefikleri olan Rusya ve Çin'in rejim aleyhine bir kararın geçmesini her seferinde veto etmeleri ve diğer BMGK üyeleri ve katılımcı devletlerin manipülasyon çabaları tüm süreçleri başarısızlığa uğrattı.

Suriye iç savaşının özellikle 2013 sonrası bölgesel ve küresel aktörlerin müdahalesiyle bir vekalet savaşına dönüşmesi BM'nin Suriye'de etkisiz kalmasının en önemli sebeplerinden biri olarak gösterilebilir. Günümüzde Gazze meselesinde de gördüğümüz gibi BM acil müdahale gerektiren krizlerde oldukça pasif bir pozisyon alıyor. BM'nin Suriye'de oynadığı tek rol olarak 2015'de BMGK'dan çıkan 2254 sayılı karar örnek gösterilebilir. Bu karara göre iç savaştaki tüm tarafların sivillere yönelik saldırılarını durdurması, üye devletlerin ateşkes çabalarını desteklemesi ve Suriye'de 18 ay içerisinde özgür ve adil seçimlerin yapılması gibi maddelerde anlaşılmıştı. Ancak bu maddelerden hiçbiri uygulanmadığı gibi bu durum BM'nin inandırıcılığına da ciddi darbe vurdu. Dolayısıyla, BM'nin 13 yıllık Suriye iç savaşı karnesi göz önüne alındığında, yeni Şam yönetimine siyasi geçiş sürecinde bir müdahale ve yönlendirmede bulunması ya sahada hiçbir karşılığı olmayan bir kararlar bütünü olacaktır ya da BMGK daimi üyeleri tarafından yönetimi farklı konularda baskı altına almak ve tavizler koparmak amacıyla bir pazarlık unsuru haline getirilecektir.

İNSANİ YARDIM FİYASKOLARI

Politik ve diplomatik olarak BM'nin rolü bu şekildeyken iç savaş boyunca insani yardım faaliyetleri de benzer başarısızlıklar ve suistimaller içeriyor. ABD ve Avrupa Birliği'nin (AB) yaptırım listesinde bulunan rejim kuruluşları ve derneklere yönlendirilen milyonlarca dolarlık yardımların Suriye'de ihtiyacı olan sivillere ulaştığına dair hiçbir somut kanıt bulunmuyor. Ayrıca Esed rejiminin sabit resmi döviz kuru uygulamasının bir sonucu olarak karaborsadaki döviz kuruyla resmi kur arasındaki fark sebebiyle insani yardım fonlarını suistimal ettiği biliniyor. Öte yandan, BM'nin iç savaş boyunca Esma Esed ve Rami Mahluf gibi isimlerin sahip olduğu vakıflar ve şirketlerle çalışması örgütün güvenirliğinin sorgulanmasını gerektiriyor. Tüm bunlar sebebiyle BM kurumlarının insani yardım alanında da Suriye'de saygıdeğer bir geçmişi bulunmuyor. Her ne kadar insani yardım fonlarının yeni yönetime teslim edilmesi ve koordineli çalışılması mümkün olsa da bu durumda bile aktarılacak fonların bir siyasi koza ve pazarlık unsuruna dönüştürülme ihtimali düşünüldüğünde Suriye'de BM'nin ana aktör olarak rol oynamasının sakıncaları ortadadır.

Ancak yine de BM'nin Suriye'deki kirli ve başarısız geçmişi, gelecek dönemde Suriye'nin yeniden inşası, insani yardım, kalkınma ve devlet otoritesinin yeniden tesis edilmesi gibi konularda bir rol oynamaması gerektiği anlamına gelmiyor. Burada kritik nokta, BM inisiyatifine bırakılan bir reform sürecinin üye devletler tarafından müdahaleye açık olması ve sürecin Suriye için negatif bir yöne doğru çekilmesi riski olacaktır. Dolayısıyla Türkiye'nin yeni Suriye'de oynayacağı merkezi rol ve diplomatik çabaları sonucunda uluslararası kuruluşların ülkeye sınırlı ve odaklı destekler vereceği bir düzlem oluşturulabilir. Bunun dışındaki bir sistemden, Şam'a siyasi, ekonomik ve dış politika gibi alanlarda belirli dayatmalara sebep olabileceği için kaçınılması gerekir. BM'nin günümüz uluslararası ilişkilerinde fazla büyümüş bir düşünce kuruluşundan öte bir işleve sahip olmaması ve özellikle BMGK'nın daimi üyelerinin yönlendirmesi ekseninde hareket etmesi sebebiyle Suriye'nin yeni döneminde bir rol oynaması beklenmemelidir. Daimi üyelerin politik koz olarak kullanacağı insani yardımlar ve tanınma süreçleri düşünüldüğünde belki de Suriye'de BM'nin öncü bir rol oynamaması yeni Şam yönetimi ve Suriyeliler için hayırlı bile olacaktır.

[Ahmet Arda Şensoy, Türkiye Araştırmaları Vakfında araştırmacıdır.]

HAZIR OL CENGE

DR. SEYFİ ŞAHİN

HAZIR ol cenge, istiyorsan sulh ü salah, demiş atalar.

Yani barış ve huzur içinde yaşamak istiyorsan, savaşa hazır olmalısın.

Çünkü tarih bilindiğinden beri, insanoğlunun savaşlarını yazıyor.

Bu yaradılışın gereğidir. O halde savaşlar hep olacaktır. Her devlet büyürken başkasının toprakları üzerinde gelişir güçlenir. Ata sözüdür, "büyük balık küçük balığı yutar."

***

Bu cenk sözü de nerden çıktı?

Büyük balık Amerika, küçük balık Türkiye'yi hep yutmak istiyor.

PKK yı kurup, geliştirip, silahlandırıp Türkiye'nin üzerine sürüyor.

50 bin insanımızı yok etti. Bizim insanımızı bizimle kavga ettirdi.

Bizi, maddi manevi zararlara soktu.

***

Şimdi Türkiye büyüdü, Amerika'nın boğazına durdu.

PKK yı yok ediyor. Kendine göre, yerine kurduğu YPG yi de yok etmek istiyor. YPG de Türkiye'yi bölmek istiyor. O halde onun da yok edilmesi gerekir. Ama ABD, BOP u kurmak, İsrail'in güvenliğini temin etmek için Teröristan kurmaya niyetli. Ama Türkiye; " Buna asla razı değilim. Yok ederim" diyor. Bu konuda ABD parçalanmış durumda, Trump, çekilelim, PENTAGON, çekilmem diyor. Yoksa Türkiye SMO ile veya bizzat müdahil olarak YPG yi yok etmeye çalışıyor. Bunda kararlı. PENTAGON, mentagon dinlemeyecek. Bu da ABD ile savaş demektir.

***

20 ocak veya ondan sonra Türkiye, Trump tan çekilmesini rica edecek.

Yahut "YPG yi dağıt" diyecek. O da muhtemelen dağıtacak.

Ama dağıtmazsa Türkiye, bizatihi dağıtacak. Peki onlar Amerika bayrağı altında iken nasıl olacak?

Türkiye, sizinle savaşmak istemiyorum. Sizinle müttefikim, diyecek.

ABD bayrağı altında bile olsa vuracak. İncirlik üssünü kapatacak.

6. filoyu ve Akdeniz'deki üsleri elektronik, susturucu ile sabitleyip hareketsiz hale getirecek, Çünkü bunu Fransız savaş gemisine yaptı. Gördük. İsrail uçakları ve tanklarını sabitleyecek. Gerekirse Sİhalar ile vuracak. Bir günde savaş bitecek. Trump da; "Demedim mi? Türk ordusu çok güçlü" deyip, Pentagon ve yöneticilerini görevden alıp, onları mahkemeye verecek.

***

Peki, ABD bu kadar kolay bir lokma mı? Elbette değil. Ama şunu unutmayalım ki, Türk milletinin elindeki silahlar daha modern ve güçlüdür.

Daha etkilidir. Konvansiyonel savaşta herkesle baş edecek durumdadır.

Her ülkeyi alt edecek donanıma sahiptir.

Bu silahların sadece güçlü bombalar, yenilmez SİHA lar olduğunu sanmayın. Artık bilinen, insansız, kara ve deniz araçları balistik füzeleri, elektronik ve lazer silahları dahildir.

Böyle güçlü ülkeler dünyada 2 veya 3 ü geçmez.

Bunu bilen Trump ve pentagon, YPG için niçin belaya bulaşsın? Niçin önemli bir müttefikini kaybetsin?

İşte bu ortamda savaşa hazırlanan Türkiye için yeni olayları daima beklemek gerekir. Ama Allah bizimledir.Bu bahane ile İsrail'i işgal edip Kudüs'ü de kurtarabiliriz.

Ne de olsa eski yurdumuz.

Türkiye'de lisanslı depolarda 9,5 milyon ton hububat var

Güzel, AA muhabirine, lisanslı depoculuğun tarımın geleceğinde çok önemli bir yere sahip olduğunu anlattı.

Gıda arzında lisanslı depoculuğun önemine işaret eden Güzel, "Türkiye'de lisanslı depoculukta İç Anadolu Bölgesi öncü durumunda. Türkiye'de toplamda 12 milyon 100 bin ton kapasitede lisanslı depo var. Bunun 5,5 milyon ton kapasitesi İç Anadolu Bölgesi'nde bulunuyor." diye konuştu.

Güzel, Konya'nın 2,3 milyon ton kapasiteyle ülkede birinci sırada yer aldığını belirterek, bu depolarda 800 bin ton buğday, 700 bin ton civarında arpa, 700 bin ton civarında da mısırın depolandığını dile getirdi.

Depolarda hububatın yanı sıra diğer tarımsal ürünlerin de stoklandığını vurgulayan Güzel, "Gaziantep'te fıstık, Giresun bölgesinde fındık, Şanlıurfa'da pamuk koyuyoruz. Yani yavaş yavaş depoculuğu da bütün tarım ürünleriyle genişletmeye başladık." dedi.

"Artık lisanslı depoculuk tarımla bağdaşmış durumda"

Güzel, Türkiye'de bu depolardaki ürün miktarına ilişkin şöyle konuştu:

"Lisanslı depolarda 6 milyon ton civarında buğday, 2 milyon ton arpa ve 1,5 milyon ton civarında da mısır mevcut. Lisanslı depolarımızda toplamda 9,5 milyon ton ürün var. Bunun haricinde çiftçinin, esnafın ve TMO'nun kendi depolarında depolanan ürünler de var. Lisanslı depoculuğu tarımın geleceği olarak görüyoruz. Sektör, gıda güvenliğinin arzında geleceğimizin teminatı. Ülkemizin tarım ürünleri arz güvenliğinde çok büyük bir öneme sahip. Artık lisanslı depoculuk tarımla bağdaşmış durumda. Tarımdan kopamaz bir hale geldi. Bu geliştikçe daha ilkel olan yöntemlerin hepsi yeni ve ileri teknolojiyle buluşmuş olacak."

Bu Haftanın Yıldızı Mert Günok

ALİ OSMAN OSMA

GALATASARAY A.Ş- GÖZTEPE A.Ş (2-1)

2025 Yılı Tüm İnsanlığa ve Tüm Spor Kulüplerimize Sağlık Huzur ve Mutluluklar Getirsin. 10 gün aradan sonra kaldığı yerden devam eden Galatasaray muhteşem seyircisi önünde seyircinin olağan üstü baskısı ile diyelim kazanmasını bildi. Karşısında ligin en iyi takım savunmasını yapan bir rakip vardı. Galatasaray' da bir kaç futbolcu yorgunluğu hala üzerlerinden atamamışlar. Sara, Mertens ikilisinin performansı yine tartışmasız en önde. Pas trafiğinde birbirlerine daha yakın oynayarak final paslarında başarılı oldular. Yunus'un attığı gol öncesi paslaşmalar bunun en iyi örneklerinden birisi. Özellikla Sara çalışkanlığı top çalışı oyuna akıl katması alkışlanacak güzellikteydi.

Galatasaray' ın kazandığı ve gole çevirdiği penaltı doğrusunu söylemek gerekirse hakikaten komediydi. Bir Galatasaray' lı olarak hakikaten çok güldüm. Bunun yanı sıra her iki takım içinde verilmeyen penaltı pozisyonları son derece yanlış. Her zaman söylerim VAR niye VAR..! Müsabakanın hakemi Alper Akarsu ve Yardımcıları müsabakanın çok gerisinde kaldılar. Kısacası Yönetenlerde kötü Hakemlerimiz de kötü..!

ÇAYKUR RİZESPOR A.Ş- BEŞIKTAŞ A.Ş (1-1)

Öncelikle Beşiktaş Kulübünün yeni Başkanı Serdal Adalı ve ekibine başarılar diliyorum. Zorlu Rize deplasmanından bir puanı kaleci Mert Günok ile kazandılar. Mert haricinde gerisi hakikaten boş. İmmobile ve Rafa Silva sahada yoktular. Uzun lafın kısası Beşiktaş' ın elle tutulur gözle görülür bir tarafı kalmamış. Kaleci ve Kaptan Mert Günok, müthiş becerileri olan kurtarışları ile ön plana çıkan bir isim oldu. Maçı kazanmayı kesinlikle hakeden Rizespor idi. Mert Günok gibi bir devi geçemediler.

FENERBAHÇE A.Ş - ATAKAŞ HATAYSPOR (2-1)

F.Bahçe'nin işi ligin ikinci yarısı bir hayli zor gibi gözüküyor. Taraftar futbol görmek istiyor mücadele bekliyor. Her maç sonrası hakemleri suçlamak hakemle oynamak bırakın hakemleri sahada işinizi yapın oyununuzu oynayın rakiple oynamayı bırakıp hakemlerle oynarsanız kazandık zannettiğinizi de kaybedersiniz. Hatay karşısında zorla alınan üç puan var. Penaltı kaçıyor, çoğu futbolcular lige havlu atmış durumda. Sanki ligin bittiğini kabullenmiş gibiler. İnsan aldığı paranın hakkını verir yüreğini ortaya koyar. İyi gitmeyen çok şeyler var gibi. Haftalar ilerledikçe her şey gün yüzene çıkar diye düşünüyorum.

TRENDYOL 1.LİG'de Lider

Kocelispor kendi saha ve seyircisi önünde Alagöz Holding Iğdır FK 'yı net bir skorla 3-0 yenerek zirve yürüşünü devam ettirmekte. Bu müsabakada Iğdır Fk taraftarları taşkınlık yaparak çıkartmış olduğu olaylar neticesinde bir polisimiz ağır bir şekilde yaralanmıştır. Polisimize geçmiş olsun diyor Iğdır taraftarlarını esefle kınıyorum.

Geçen yıl Türkiye genelinde yaklaşık 3 milyon 66 bin gayrimenkul satıldı

Türkiye genelinde 2024'te satılan gayrimenkul sayısı önceki yıla göre yüzde 3,9 artarak 3 milyon 65 bin 872'ye yükselirken, tapuda gerçekleştirilen işlemlerden elde edilen harç geliri yüzde 60 artışla 96 milyar 133 milyon lirayı geçti.

Türkiye genelinde geçen yıl 3 milyon 65 bin 872 gayrimenkul satılırken, elde edilen tapu harcı geliri 96 milyar 133 milyon lirayı aştı.

AA muhabirinin derlediği bilgilere göre, Türkiye genelinde 2024 yılında tapu dairelerinde yapılan işlem sayısı 18 milyon 726 bin 979 oldu. Bu rakam, önceki yıl 18 milyon 285 bin 900 seviyesindeydi.

Geçen yıl tapuda gerçekleştirilen işlemlerin 3 milyon 65 bin 872'sini gayrimenkul (konut, iş yeri, arsa, tarla, ticari taşınmaz vb.) satışları oluştururken, 1 milyon 354 bin 35'ini ipotek, 477 bin 974'ünü intikal, 110 bin 238'ini düzeltme, 70 bin 719'unu kamulaştırma, 55 bin 556'sını ayırma oluşturdu. Diğer işlemler 13 milyonu aşarken, tapuda taksim, bağış, birleştirme, trampa, ölünceye kadar bakma akdi, kat karşılığı inşaat sözleşmesi şerhi, intifa hakkından feragat gibi işlemler de gerçekleştirildi.

En yüksek işlemin yapıldığı ay 2 milyon 72 binle aralık olurken, bu sayı haziranda 1 milyon 75 binde kaldı.

Tapu harcı gelirinde yüzde 60 artış yaşandı

Geçen yıl Türkiye genelinde satılan gayrimenkul sayısı 2023'e göre yüzde 3,9 artarak 3 milyon 65 bin 872'ye yükselirken, bu satışlardan elde edilen harç geliri 91 milyar 595 milyon lirayı aştı. Diğer işlemlerle birlikte 2024 genelinde elde edilen toplam tapu harç geliri ise önceki yıla göre yüzde 60 artışla 96 milyar 133 milyon lirayı geçti.

En yüksek tapu harcı elde edilen ay 16 milyar 13 milyon lirayla aralık olurken, onu 10,4 milyar lirayla kasım, 10,2 milyar lirayla ekim takip etti. En düşük ay ise 5 milyar 199 milyon lirayla ocak oldu.

Yıllara göre gayrimenkul satışları ise şöyle:

"2023'te 2 milyon 949 bin 437, 2022'de 3 milyon 234 bin 200, 2021 yılında 3 milyon 20 bin 225, 2020'de ise 2 milyon 754 bin 550."

En yüksek satış adedi ve harç geliri İstanbul'da

Geçen yıl en çok gayrimenkul satılan kent 357 bin 873'le İstanbul olurken, onu 209 bin 244 ile Ankara, 144 bin 183 ile İzmir takip etti.

İstanbul tapuda gerçekleştirilen işlemlerden elde edilen gelirde de ilk sırada yer aldı. Bu rakam İstanbul'da 27,5 milyar lirayı aşarken, Ankara'da 9,8 milyar lira, İzmir'de 6,5 milyar lira oldu.

Sanayi kenti Kocaeli, geçen yıl 20,4 milyar dolarlık ihracata imza attı

Kocaeli, güçlü sanayi altyapısı ve sahip olduğu lojistik avantajlarıyla 2024'te de Türkiye'nin ihracat hedeflerine önemli katkı sağladı.

İhracat liginde İstanbul'un ardından ikinci sırada yer alan Kocaeli, ülke ekonomisinin lokomotif şehirlerinden biri olmayı sürdürdü.

Türkiye İhracatçılar Meclisi (TİM) verilerine göre, 2023'te 18 milyar 707 milyon 248 bin dolar olan Kocaeli'nin ihracatı, 2024'te yüzde 9 artışla 20 milyar 399 milyon 137 bin dolar olarak gerçekleşti.

Otomotivde en fazla ihracat Kocaeli'den

Ford Otosan, Hyundai Assan ve Anadolu Isuzu'nun üretim tesislerine ev sahipliği yapan Kocaeli, 2024'te otomotiv sektöründe en fazla ihracat yapan il oldu.

Geçen yıl kentten gerçekleştirilen otomotiv ihracatı 2023'e göre yüzde 14 artarak 9 milyar 673 milyon 501 bin dolar olarak kayıtlara geçti. İstanbul 8 milyar 299 milyon 88 bin dolarla ikinci, Bursa 7 milyar 654 milyon 711 bin dolarla üçüncü sırada yer aldı.

Kimya sektörü, yüzde 3'lük artışla 5 milyar 212 milyon 451 bin dolarlık dış satım gerçekleştirerek ikinci sıradaki yerini korudu. Çelik sektörü ise 1 milyar 163 milyon 550 bin dolarlık ihracatla üçüncü oldu.

Dördüncü sıradaki demir ve demir dışı metaller sektörü ile beşinci sırada yer alan elektrik ve elektronik sektörü sırasıyla 1 milyar 156 milyon 229 bin dolar ve 1 milyar 6 milyon 328 bin dolarlık ihracat gerçekleştirdi.

182 ülke ve bölgeye ihracat yapıldı

İzmit Körfezi'nin etrafında kurulu 35 liman tesisiyle Türkiye'nin dünyaya açılan kapısı olan Kocaeli, geçen yıl 182 ülke ve bölgeye ihracat yaptı.

Geçen yıl en fazla ihracat yapılan ülke, yüzde 35 artışla 2 milyar 579 milyon 939 bin dolarlık dış satım gerçekleştirilen Birleşik Krallık oldu.

Bir önceki yıla göre yüzde 40 artış kaydedilen Slovenya, 1 milyar 790 milyon 56 bin dolarla ikinci sırada yer alırken, İtalya 1 milyar 401 milyon 805 bin dolarla üçüncü sırada konumlandı.

Almanya 1 milyar 119 milyon 792 bin dolar, Fransa ise 1 milyar 96 milyon 344 bin dolarlık ihracatla Kocaeli'nin en büyük ihracat pazarları arasında yer aldı.(AA)

Türkiye'de 2024'te 54 ilin ihracatı arttı

Bakanlık, 2024 yılına ilişkin illere göre ihracat verilerini açıkladı.

Buna göre, 2024'te mal ihracatı yüzde 2,5 artışla 262 milyar dolara yükseldi ve Cumhuriyet tarihinin rekoru kırıldı. Bu ihracat değerindeki payı bakımından İstanbul, 56 milyar 837 milyon dolarla en fazla ihracat yapan il oldu. Bu ili 32 milyar 5 milyon dolarla Kocaeli, 23 milyar 817 milyon dolar İzmir takip etti.

Faaliyet illeri bazında geçen yıl bir önceki yıla göre en fazla artış 2 milyar 188 milyon dolarla Kocaeli'de gerçekleşti. Kocaeli'yi 2 milyar 104 milyon dolarlık artışla Çorum, 591 milyon dolarlık artışla Eskişehir izledi.

Aylık veriler

Faaliyet illeri bazında Aralık 2024'te 2023'ün aynı ayına göre ihracatta İstanbul yüzde 0,9 artış ve 4 milyar 908 milyon dolarla birinci sırada, Kocaeli yüzde 6,4 artış ve 3 milyar 23 milyon dolarla ikinci sırada yer aldı. İzmir yüzde 8,7 azalış ve 2 milyar 135 milyon dolarla üçüncü, Bursa yüzde 2,5 artış ve 1 milyar 625 milyon dolarla dördüncü, Ankara ise yüzde 10,1 artış ve 1 milyar 144 milyon dolarla beşinci oldu.

Ayrıca, 2024 yılı Aralık ayında bir önceki yılın aynı ayına göre, faaliyet illeri bazında ihracatta 203 milyon dolarlık artışla Çorum birinci, Kocaeli 181 milyon dolarlık artışla ikinci, Tekirdağ 115 milyon dolarlık artışla üçüncü, Ankara 105 milyon dolarlık artışla dördüncü, Eskişehir ise 93 milyon dolarlık artışla beşinci il konumunda yer aldı.

07ISTIKLAL-06.qxp_Layout 1 6.01.2025 13:52 Page 1

Denizde ufuk genişliyor

Deniz Kuvvetleri, üretimine başlanan yeni projelerle TSK'nin kara ve hava gücünü açık denizlere taşıyacak. Donanmanın mavi vatandaki gücünü artıracak 31 geminin inşası sürüyor

DÜNYANIN ilk SİHA gemisi olarak tanımlanan TCG Anadolu'nun yanı sıra 15 firkateyn, dört korvet, 16 hücümbot, 10 denizaltı ve 11 çıkarma gemisine sahip donanmanın gücünün, milli savaş gemileriyle yükseltilmesi planlandı. Milliyet'te yer alan habere göre, Türk donanması, mavi vatanın yanısıra Akdeniz ve Umman Denizi ile okyanuslarda daha etkin bir güç haline getirecek ve inşası süren gemiler şöyle:

- UÇAK GEMİSİ: TCG Anadolu'dan elde edilen mühendislik deneyimi ile milli uçak gemisi üretimi projesi, sac kesme töreni ile başlatıldı. Türkiye'nin ilk uçak gemisi, ağırlıklı olarak milli harp ve silah sistemleri ile donatılacak. Uçak gemisi görev grubunda; savunma muhribi, fırkateyn, korvet ve denizaltıdan oluşan altı dolayında geminin bulunması planlanıyor.

- TF-2000 HAVA SAVUNMA MUHRİBİ: İstanbul Tersanesi Komutanlığı'nda çalışmalarına başlanan ilk TF-2000 hava savunma muhribinin denizi bir kalkan gibi kullanarak çeşitli güdümlü mermilerin, anakaraya ulaşmadan tespitini ve imhasını gerçekleştirmesi planlanıyor. TF-2000 muhribinin 2027 yılında inşa edilmesi planlanıyor. İlk etapta, yedi adet üretilmesi planlanan muhrip, uçak gemisi ile TCG Anadolu'nun görev grubunda önemli bir rol üslenecek.

- MİLDEN PROJESİ: Milli denizaltı projesinin ilk gemisinin üretimine başlandı. Milli denizaltı, 2 bin 700 ton deplasmana, 80 metre üzerinde boya ve havadan bağımsız tahrik sistemine sahip dizel-elektrik bir denizaltı olarak tasarlandı. MİLDEN, milli silah sistemlerine sahip olacak. Mevcut denizaltılara kıyasla dana fazla torpidoya ve sahip olacak ve su altında daha fazla kalabilecek.

- REİS SINIFI DENİZALTI: Almanya ile ortak yürütülen Reis sınıfı denizaltı projesi çerçevesinde Pirireis envantere girmişti. Diğer 5 denizaltı Hızırreis, Muratreis, Aydınreis, Seydialireis ve Selman-reis'in üretimi sürüyor.

- YEDİ FIRKATEYN: MİLGEM'in 1. projesi olan Ada Sınıfı Korvet Projesi kapsamındaki ilk gemi TCG Heybeliada 2011'de, ikinci gemi TCG Büyükada 2013'te, üçüncü gemi TCG Burgazada 2018'de, dördüncü gemi TCG Kınalıada ise 2019'da donanmaya teslim edilmişti. MİLGEM'in ikinci projesi çerçevesinde Türkiye'nin ilk milli fırkateyni İstanbul, envantere alındı. İzmir, İzmit, İçel fırkateynlerinin inşasının da üç yıl içinde tamamlanması bekleniyor. MİLGEM İ sınıfı fırkateyn projesi çerçevesinde dokuz, 10, 11 ve 12. gemilerin de inşasına başlandı.

- KARAKOL GEMİLERİ: Akhisar ve Koçhisar'ın yanı sıra dört adet daha açık deniz karakol gemisinin inşası sürüyor.

- TÜRK HÜCÜMBOTU: STM-MPAC (Çok Maksatlı Hücumbot) ağır deniz koşullarında, açık denizde ve kıyıya yakın sahalarda su üstü ve hava savunma harbi görevleri ile keşif/karakol görevlerini icra etmek üzere tasarlandı. STM-MPAC, yüksek süratlerde operasyon icra etmeye haiz tek gövdeli bir platform.

- MAYIN TARAMA GEMİSİ: Milli üretim mayın arama-tarama gemisi üretimine başlandı.

- SEKİZ ÇIKARMA GEMİSİ: Süratli Çıkarma Gemileri (LCT), Türk Deniz Kuvvetlerinin hızlı çıkarma gemisi ihtiyacını karşılamak için geliştirildi. Daha önce sekiz çıkarma gemisi envantere girmişti. Sekiz adet yeni tip süratli çıkarma gemisinin inşası sürüyor. LCT'ler kısa menzillerde tank, zırhlı muharebe aracı ve amfibi piyadeleri nakletmek için tasarlandı. 18 knot maksimum hızları ile sınıfında dünyanın en hızlı çıkarma gemileri arasında.

Deniz Kuvvetleri ile ilgili yeni güç planı çerçevesinde ilk amfibi kolordu Çanakkale'de kuruldu. Bu kolorduya; Foça, İskenderun ve Çanakkale'deki üç amfibi piyade tugayı bağlı durumda. Deniz kuvvetleri, SAT ve SAS ihtisas komandoların yanı sıra deniz piyade komandolarından oluşan oluşan üç tugaya sahip oldu. Müşterek harekatlar ile Kara Kuvvetleri'nin zırhlı gücünün de, gerektiğinde deniz ötesine taşınabilmesi için planlamalar yapıldı.■ HABER MERKEZİ

GÖRÜNEN KUSURLAR DAHA AZ CİDDİDİR

BEDİA AKDAĞ KANICI

SÖYLEMEK istediklerime Seneca'dan iktibasla başlamak istiyorum. "Görünen kusurlar daha az ciddidir, sağlıklı bir görüntünün altında gizlenirlerse daha tehlikelidirler."

Bu cümleden çok şey çıkar. Psikoloji, sosyoloji ve hatta ekonomi bile. Fakat ben nacizane bir kaç kelam edeceğim kendi şahsiyetimle, gerisi uzmanların bileceği iş. Hiç bir şeyin göründüğü gibi olmadığı bir zamandayız. Toplum olarak güven problemi yaşıyoruz. Çekirdek ailemiz ve kendi seçmiş olduğumuz çevremizde de durum böyleyse ne mühim mesele.. Hepimizin ailesinde Z kuşağı da mevcut, yaş almışlarda.. O yüzden bazı tespitleri yapabilmek pekala kolaylaşıyor.

İnsan ilişkileri laçkalaşmış vaziyette maalesef. En yakınına bile yeri geliyor sınır koymak zorunda kalıyorsun. Oldum olası duvarlı insanlardan hoşlanmam, arka bahçesini görmediğim bir insana güvenmem zira içini açmayanda samimiyet göremem. Bir şeyleri saklama ihtiyacı duyuyorsa ve bir derdi varken bile bu derdini kendince eleyerek ve filtreleyerek anlatıyorsa küçük hesapları kaçınılmazdır ve bu üzücü bir şekilde muhatapları tarafından fark edilir. Yakın arkadaşlar arasında bu oluyorsa arkadaş kelimesini kullanmak durumundayım.. Dost bambaşka bir tabir, açmaya bile lüzum görmüyorum.

İyi bir dinleyici olmayı önemserim fakat iyi bir dinleyici dedim iyi bir alıcı değil. Bazı insanlar vardır ve Güzin abla olarak hayatlarından memnuniyetle, dertlere derman olmak işlerine gelir. Veren de alan da memnundur.. Ve hatta bu alma işinden beslenen insanlar mevcuttur.

Rahatsız olduğum şey şu ki, hiçbir şeyin mükemmel olmayacağını bildiğimiz, "mış" gibi yapmayı yücelttiğimiz lanet olası şu çağda niçin kendilerini tam açmayı reddeden insanlara izin verebiliyoruz? Biz saltca ve üzülerek söylüyorum safca her şeyimizi tüm samimiyetimizle anlatabiliyorken, arka bahçemizin perdesini sevdiklerimize kaldırmayı kabul ediyorken niçin bu tek taraflı kalıyor? Mutlulukları paylaşmak en kolayıdır zaten en mutlu olduğunuz zaman sokaktan geçene bile anlatmak istersiniz de diğer durumlar için niçin aynısı olamıyor? Biz kusur olarak görüp huzurla kabul ettiğimiz şeyleri paylaşırken niçin muhatabımız kendini kusursuzca sunuyor bize? Ve biz de bunu yiyor gibi yapıyoruz! Kendinde ve ailesinde pekala sorunlar mevcut iken hala niçin bizim huzurlu olup olmadığımızı sormaya teşebbüse izin veriyoruz? Bu hal ve hareketler, samimi tüm insanları aptal yerine koymaktan başka nedir söyleyiniz bana.. Güvenen, çok daha doğrusu güvenle büyüdüğü için bu müthiş duyguyu tadabilmiş muazzam insanlar, kolay kolay güven(e)meyen insan topluluğunun sadakatsizliğine maruz kalıyor. Bu cümleyi zor bir hayat mücadelesiyle bu kıvama gelmek zorunda kalan insanları tenzih ederek kuruyorum.

"Herkesin hikayesi farklıdır, duvarı olmayanlar, duvarla büyüyenlere karşı üstündür" ü savunmuyorum asla.. Diyorum ki ayna olalım, duvara duvar, taşa taş.. Diyorum ki izin vermeyelim. Madem ki muhatabın kendinin kusursuz olduğunu varsayarak sana bir derdin var mı diye soruyorsa kendi arka bahçesinden bihaber bizim arka bahçemize dolanmak istiyorsa, bir bahçede biz ekelim kendisine.. Samimiyetimizi, layık olmayanlara heba etmeyelim. Bırakın dinleyici olarak devam etsin eden, aldığı biz olmayalım, kimden ne alırsa alsın, bizden ekmek çıkmasın.

Herkes kendi kişisel tarihini düşünerek değerlendirecek bu okuduklarını.. Kişisel tarihinize saygı duyarak, kişisel tarihime saygı duyulmasını temenni ediyor ve Juvenal'den iktibasla bitiriyorum "Bilge insan, iyiye bile sınır koyar."

Süte Su Katanlar

CEMAL DURUK

TARIM ve Orman Bakanlığı, 'Birşah' markalı sütlerde tamamen su bulunduğunu tespit ederek toplatma kararı aldı. Birşah sütlerin üreticisi olan Danone, üretim aşamasındaki teknik bir aksaklık nedeniyle hatalı ürünlerin toplatılacağını duyurdu.

Danone yaptığı açıklamanın devamında, içine ilave edilen suyun "halk sağlığına tehlike oluşturmadığını" da eklemiş.

Oh ne ala…

Bu rezillik, demek ki ayyuka çıkmasa millet sulu süte talim edecek.

Vicdanları kurumuş insanlar, dar gelirlilerin daha çok tercih ettiği markalar üzerindeki hileleri gün yüzüne çıkınca da hiç utanmadan, özür kabahatinden büyük şekilde açıklamada bulunmuşlar. Neymiş efendim, sağlığa zararlı değilmiş.

Sormazlar mı size, "bir de sağlığa zararlı su mu kullanacaktınız" diye!

Boykot listesinde yer alan bir firmadan da vicdan beklemek zaten absürt olurdu. Kazancın her türlüsü onlar için makbuldür.

Danone şirketi kurucusu İzak KARASU. KaraSU ailesinin bilen bilir, burada uzun uzun yazamayacağım. Ama bilmeyen varsa da bu Siyonist aileyi araştırmasını şiddetle öneririm.

İşin özü; Haram- helal kaygısı taşımayan firmaların ürettiği ürünlerden de İslami bir standart beklemek başlı başına hata olur. Bugün süte su katanların neden boykot listelerinde afişe edildiğini bilmeyen yoktur.

Bu vesileyle halkımıza tekrar ve tekrar hatırlamak isterim ki BOYKOT ürünlerine teveccüh göstermeyelim.

GAZZE ÇÖKÜŞÜN EŞİĞİNDE

İnsani yardımın önü tamamen kesiliyor

İSRAİL'İN bu ay BM Filistinli Mülteciler Yardım Kuruluşu (UNRWA) ile tüm işbirliğini sonlandırma tehdidinde bulunması, Gazze'deki toplumsal düzenin çöküşü anlamına gelebilir. Örgütün kıdemli acil durum görevlisi Louise Wateridge, savaşla sarsılan bölgenin giderek parçalandığını belirtti. Ay sonunda yürürlüğe girmesi beklenen ve ajansla işbirliğini engelleyen iki Knesset tasarısı, UNRWA'nın savaş bölgesinde faaliyet göstermesini veya yardım dağıtmasını imkansız hale getirecek. İsrailli yetkililer anlaşmaya yanaşmazsa, bu yasalar kapsamında BM binaları "çatışmadan arındırılmış bölge" olmaktan çıkacak.

Bu da yardım sağlamaya çalışan binaların hedef haline gelmesi ve operasyonların devam edememesi anlamına geliyor. Yetkililere göre Gazze halkının genel fikir birliği, uluslararası toplumun kendilerini terk ettiği yönünde. İsrail'in iş birliğini sona erdireceği son tarihten sonra ne olabileceği ise belirsizliğini koruyor.

Wateridge, "UNRWA'nın faaliyetleri durdurulduğunda, içeri girebilecek başka bir kurum yok. UNRWA Gazze Şeridi'nde günde yaklaşık 17 bin sağlık konsültasyonu yapıyor. Başka bir kurumun bunu değiştirmesi imkansız." diye konuştu. Gazze'nin bazı bölgelerinde sivil düzenin zaten bozulduğu konusunda uyaran Wateridge, "Kerem Şalom'da ve o sınır çevresinde tamamen kanunsuz bölgeler var. Bunu tanımlamanın başka bir yolu yok. Sürücülerimiz öldürüldü, bu kesinlikle dehşet verici ve sonra tüm yardımlar yağmalandı." ifadelerini kullandı.

Gazze Şeridi'ndeki her bir okulun içinde yaklaşık 20 bin kişi barınmaya çalışıyor. Yani bir sınıfta beş veya altı aile var. Okulların dışında ve okulun çevresinde ise yaklaşık 60 bin kişi var çünkü okulun sağladığı yardım malzemelerine ulaşmaya çalışıyorlar. Savaş boyunca tesislere yapılan tüm saldırılara rağmen, insanlar bu tesislere doğru yönelme eğilimindeler.

UNRWA, Gazze'nin kuzeyinde halihazırda faaliyet gösteremiyor. Örgüt son güncellemesinde, 6 Ekim ile 30 Aralık 2024 arasında BM'nin kuzeydeki kuşatma altındaki bölgelere 164 kez ulaşmaya çalıştığını; bunlardan 148'inin İsrail yetkilileri tarafından reddedildiğini ve 16'sının engellendiğini söyledi. (AA)

Katliam gibi kaza!

KIRŞEHİR'DE işçi servisinin karıştığı zincirleme trafik kazasında, 3 kişi hayatını kaybetti, 21 kişi yaralandı. Alınan bilgiye göre, Kırşehir-Kaman kara yolu Karakurt köyü yakınlarında, Mustafa H. yönetimindeki sera işçilerini taşıyan 40 ABF 071 plakalı minibüs ile Mehmet D. idaresindeki 38 NP 337 ve Hüsnü Ç'nin kontrolündeki 19 TR 705 plakalı otomobiller çarpıştı. Kazada, servisteki sera işçilerinden Irak uyruklu Rehal Ahmed Atwan, Sabreen Ali Muhammed ile 19 TR 705 plakalı otomobildeki Murat Adıyaman hayatını kaybetti, 21 kişi yaralandı.

Yaralılar ambulanslarla Kırşehir Eğitim ve Araştırma Hastanesi'ne sevk edildi. Cenazeler, Kırşehir Eğitim ve Araştırma Hastanesi morguna götürüldü. Öte yandan kaza yerinde yoğun sis ve gizli buzlanmanın etkili olduğu görüldü. Kırşehir Valisi Murat Sefa Demiryürek, hastaneye gelerek yaralılar hakkında bilgi aldı. Ardından gazetecilere açıklamada bulunan Demiryürek, şunları söyledi: "Bugün (dün) sabah saatlerinde meydana gelen trafik kazası söz konusu. Aşırı sis ve hatalı sollama sonucu meydana gelen kazada olay yerinde 3 insanımızı kaybettik. Tarım işçilerini taşıyan minibüsün karıştığı kazada 21 yaralımız var. Yaralılardan 6'sının durumu ağır, yoğun bakım ünitesinde. Hamile bir vatandaşımız ve bebeği de sağlıklı. Hastanede müdahaleler devam ediyor. Olay yerinde vefat edenlerden ikisi ilimizde ikamet kaydı bulunan yabancı uyruklu, biri Türk vatandaşı. İşçileri taşıyan minibüste bulunan yolcuların tamamı ilimizde ikamet kaydı bulunan Irak uyruklulardan oluşuyor." (AA)

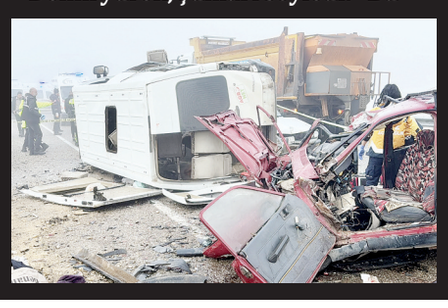

AK Parti DEM Parti görüşmesi yapıldı

TBMM Başkanı Numan Kurtulmuş, MHP Genel Başkanı Devlet Bahçeli ile görüşen DEM Parti İmralı heyetinin, Meclis turu yeni haftada da devam etti. Pervin Buldan, Sırrı Süreyya Önder ve Ahmet Türk'ten oluşan DEM Heyeti ile AK Parti görüşmesi yapıldı. DEM heyetini, AK Parti Grup Başkanı Abdullah Güler ve AK Parti Grup Başkan vekili Özlem Zengin kapıda karşıladı. Görüşmede AK Parti Genel Başkanvekili Efkan Ala ve AK Parti Sözcüsü Ömer Çelik de yer aldı. Heyet, daha sonra Saadet Partisi lideri Mahmut Arıkan ile bir görüşme yaptı. İlk olarak Gelecek Partisi Genel Başkanı Ahmet Davutoğlu ile görüşen heyetteki Önder, "Cumhuriyet Halk Partisi ile görüşmenin tarihi henüz net değil." dedi. Davutoğlu ise "Geleceğin barış içinde yaşayan güçlü Türkiyesini inşa etmektir mesele… Ben ifade ettikleri hususlar için teşekkür ediyorum. Suriye ve Irak bağlamındaki gelişmeleri de gözden geçirdik, kanaatlerimizi paylaştık." dedi. ■ HABER MERKEZİ

7 OCAK 2025 SALI

İstiklal

YIL: 51 SAYI: 18350

İSTİKLAL MEDYA YAYINCILIK A.Ş. adına
İmtiyaz Sahibi: **Seçkin ŞENGÜR**

Genel Yayın Yönetmeni:
Hüseyin Arif ÇAKMAK

Sorumlu Yazı İşleri Müdürü: **Ömür VAROL**

Görsel Yönetmen: **Mustafa BODUR**

Haber Müdürü: **Elif ŞİPKA**

Muhabir: **Ali BALTACI, Serkan ÖZTÜRK, Arzu ERDOĞRAL**

Sayfa Sekreteri: **Bilal İŞGÖREN, Hüsne BULUT, Gülay ADIGÜZEL**

Yazar: **Cihan SARAÇ**

ADRES: **Seyitnizam Mah. Seyitnizam Cad. 51/2 Sok. Akevler A2 Blok Kat: 11 D: 44 Zeytinburnu/İstanbul**

TEL: 0212 574 06 04
facebook.com/istiklalturkiye twitter.com/@gazeteistiklal

BASKI: **Adakoğlu Baskı Tesisleri SAN. TİC. LTD. ŞTİ. İ.O.S.B. Süleyman Demirel Bulvarı Heskop San. Sit. S1 Blok No:1 BAŞAKŞEHİR/İSTANBUL**

Dağıtım: **TURKUVAZ DAĞITIM A.Ş.**

Yayın Türü:
Yerel Süreli Yayın

Sözleşmesiz yazar, muhabir ve temsilcilere ödeme yapılmaz.

07ISTIKLAL-07.qxp_Layout 1 6.01.2025 11:43 Page 1

Uzun Ömrüm Yâr Yolunda Kısaldı

UĞUR CANBOLAT

UZUN nedir, kısa ne demektir?

Uzunun uzunluğunu kim ölçtü de kısasın kısalığına hüküm koydu?

Bunlar elbette görece kavramlardır ve kişinin algısına göre şekil alır.

Hele bir de mesele yâr yolunda olmak ise hadise büstün başkalaşır. Ölçüler değişir.

Burada âşığın gözü ve gönlüyle duruma nasıl baktığı belirleyicidir.

...

UZUN yaşayabilirsiniz.

Bedeni taşımaktan ibaret ise konu çok da önemli değildir.

Bunu vade gelip dolana kadar zaten herkes yaşar.

Mühim olan o uzunluğun içine yâr adına ne konulabildiğidir.

...

UZUN olanın derin de olması istenir, beklenir.

Bunu ise yâr ile olan ünsiyetin belirler.

Upuzun yaşamışsın ama sevgili adına hayat heybene devşirdiğin çiçekler yoksa buna kim uzun diyebilir? Papatyasız, nergissiz, gülsüz, karanfilsiz, ortancasız bir hayat nasıl mis gibi kokabilir ki?

Nasıl çevresine mutluluk rayihası yayabilir ki?

Asıl mesele uzun olan ömrün aynı zamanda yâr ile derinleşmesidir. Kıvam bulmasıdır.

Onun gözü ve gönlüyle kâinata bakabilmek, ortak bir okuma geliştirebilmek, aynı ay ışığında birlikte ağlayabilmek, aynı nehrin akışında ortak coşkular üretebilmektir esas olan.

Güneşi birlikte karşılayıp gönül gönüle başın omuzunda uğurlayabilmektir.

Kuşların cıvıltısını bir evren orkestrası olarak dinleyip aynı nağmenin melodilerinde ruhen dans edebilmektir. İşte bunlar ve dahası başarılabildiğinde uzun olan ömür derinleşmiş olur.

...

KISA ömürler de vardır.

Ama muhabbetle dopdoludur. Yâr ile ahenk bulmuştur.

Hayatın ritmi birlikte yakalanmış ve o ritim gönül semasında bir raksa dönüşmüştür.

Endülüs'te olmak şart değildir raks için...

İki gönlün birbirine râm olması zaten her yeri cennet baharına çevirmiştir.

Rüzgarları serinleticidir. Sözleri gönüllerinin ilacı olmuştur ve bakışları kadayıf üstüne kondurulan kaymağı andırmaktadır.

Kısa ama derindir. Bu derinlik sığlık içermez, muhteva ve muhabbet derinliğidir.

Madem öyledir, kısa oluşunun ne önemi vardır!

...

UZUN ömrü kısaltanlarda vardır elbette...

"Kanatlı kapının demir sürgüsü" öylesine sürgülenmiştir ki, içeriye girmeye imkân kalmamıştır.

"Meleşir kuzular sesine geldim" dersin ama o sürgülü kapıdan içeriye çığlıkların ulaşmaz.

Ne **"Yüce dağ başında yayılan atların"** hükmü kalmıştır ne de **"Yâr mendil işlemiş ikiye katlar"** nidalarının yankısı işitilir.

Ama yine de âşık-ı sadıklar o kapının bir milim ötesine gitmezler.

Gitmesi için yapılan tüm çağrılara kulak tıkayıp, ittirip kaktırmalarına aldırmayıp orada **aşkın nöbetini** tutarlar.

Ömürleri kısalır mı, kısalır. Istırapları katmerlenir mi, evet.

Ama onlar sağlam kılıçların iyi dövülmeleri gerektiğini yakinen bilirler.

Ateşlerde yanıp soğuk sulara daldırılarak soğumak gerektiğini pişmek için peşinen kabul ederler.

Cevr-i cefa onların gıdası olmuştur.

Uzun yaşamak onlar için hedef değildir.

Yâr ile kısa bile olsa hemhal olmak derinlik anlamında uzundan daha da uzundur çünkü.

...

"UZUN ömrüm yâr yolunda kısaldı" diyen önceki gün ebediyete uğurladığımız halk sanatçısı **Ferdi Tayfur**'u rahmetle anarken **Muhittin Abdal**'ı da saygıyla ve minnetle hatırlamanın tam yeridir şimdi.

Ne demişti ozanımız:

"Muhittin Abdal coşunca
Çiğler özünde pişince
Gönlümüze yâr düşünce
Biz sabrı karar bilmeyiz."

...

ÇİĞLERİ özümüzde pişirmemiz gerek.

Bunun lazımı elbette yârdır.

Uzun da olsa ömrümüz odur, kısa da olsa yine o...

Muhabbetin kadife kanatlarına sararak sevse de odur, gönlünce cevr-i cefa etse de...

Ne demişler bu işi bilen eskiler:

"Tabip katletmeden tabip olmaz, habib cevretmeden habib olmaz..."

Ya Selam'

Terörist İsrail, müzakereler sürerken katliamları artırdı

Terörist İsrail ordusu, Tel Aviv ile Hamas arasında esir takası için yürütülen dolaylı müzakereler sürerken Gazze Şeridi'ndeki katliamlarını yoğunlaştırdı. İsrail ordusunun Gazze'de son 4 günde düzenlediği saldırılarda 272 Filistinli hayatını kaybetti

KATAR ve Mısır'ın arabuluculuğunda İsrail ile Hamas arasında esir takası için yürütülen dolaylı müzakereler devam ediyor. İsrail Başbakanı Binyamin Netanyahu'nun onayının ardından İsrailli heyet, esir takası müzakerelerine katılmak için 3 Ocak'ta Katar'ın başkenti Doha'ya gitti.

Suudi Arabistan'ın Şark gazetesi, Hamas'ın ateşkese varılması halinde ilk etapta serbest bırakacağı İsrailli esirlerin listesi olduğu ileri sürülen belgeyi yayımladı. İsrail yönetimi ise Hamas'ın ateşkese varılması halinde serbest bırakmayı planladığı esirlerin listesinin "henüz ellerine ulaşmadığını" bildirdi. Esir takası müzakereleri devam ederken İsrail'in Gazze'deki katliamlarındaki ciddi artış dikkati çekiyor. Gazze'deki Filistin Sağlık Bakanlığının verilerine göre, 2-5 Ocak tarihleri arasında İsrail saldırılarında en az 272 Filistinli hayatını kaybetti. İsrail ordusunun hava saldırıları daha çok Gazze Şeridi'nin kuzeyi ve orta kesimlerinde yoğunlaşıyor. İsrail'in 7 Ekim'den bu yana Gazze Şeridi'ne düzenlediği saldırılarda yaklaşık 17 bin 818'i çocuk, 12 bin 287'si kadın olmak üzere 45 bin 805 Filistinli öldü, 109 bin 64 kişi yaralandı.

İsrail ordusunun Gazze Şeridi'ne düzenlediği saldırılar sonucu 12 Filistinli yaşamını yitirdi, birçok kişi yaralandı. Sağlık kaynaklarına göre, saldırılar Gazze'nin çeşitli bölgelerinde sivilleri hedef aldı. Gazze'nin güneyindeki Refah kentinde, İsrail'e ait insansız hava aracının bir "tuk-tuk" tipi motorlu aracı hedef alması sonucu 3 kişi hayatını kaybetti. Han Yunus kentinde bir polis merkezine İsrail savaş uçaklarınca düzenlenen saldırıda 4 Filistinli yaşamını yitirdi. Aynı kentte, Abasan el-Kebire bölgesindeki bir toplanma alanına gerçekleştirilen hava saldırısında ise 2 Filistinli hayatını kaybetti. Yaralananların sayısına ilişkin net bir bilgi verilmedi. Orta Gazze'deki Nusayrat Mülteci Kampı'nda Ebu Cerbu ailesinin evi hedef alındı. Saldırıda 2 kişi yaşamını yitirdi. Aynı zamanda Şucaiyye Mahallesi'ndeki bir toplanma alanına düzenlenen bombardımanda ise en az 1 kişi öldü, çok sayıda kişi yaralandı.

İsrail'in, 7 Ekim 2023'te başlayan Gazze saldırılarında şu ana kadar 17 bin 818'i çocuk, 12 bin 287'si kadın olmak üzere toplam 45 bin 805 Filistinli hayatını kaybetti. Ayrıca 109 bin 64 kişi yaralandı. Enkaz altında hâlâ binlerce kişinin olduğu tahmin ediliyor. Saldırılar, hastaneler ve okullar dahil sivillerin sığındığı altyapıları hedef alarak bölgedeki insani krizi derinleştiriyor. ABD'nin desteğiyle sürdürülen bu operasyonlarda uluslararası toplumdan gelen çağrılara rağmen şiddet durdurulamıyor.

BİR BEBEK DAHA AŞIRI SOĞUKTAN ÖLDÜ

Gazze'deki Filistin Sağlık Bakanlığından, sert iklim koşulları ve aşırı soğuklar nedeniyle hayatını kaybeden bebeğe ilişkin açıklama yapıldı. Açıklamada, "Gazze Şeridi'nin yaşadığı sert iklim koşulları ve aşırı soğuk nedeniyle henüz 35 günlük olan Yusuf Ahmet Enver Kulub adlı bebek hayatını kaybetti." ifadelerine yer verildi. Bakanlık, aşırı soğuktan kaynaklanan ölüm sayısındaki artışa dikkati çekerek, bu olayla şu ana kadar toplam ölüm sayısının 8'e ulaştığını vurguladı. Birleşmiş Milletler Yakın Doğu'daki Filistinli Mültecilere Yardım ve Bayındırlık Ajansı (UNRWA), dün İsrail saldırıları altındaki Gazze Şeridi'nde soğuk hava şartları nedeniyle donarak hayatını kaybeden bebek sayısının 7'ye yükseldiğini duyurmuştu. (AA)

Avrupa, 2025'te en büyük sınavı Trump, ekonomi ve göç olacak

AVRUPA Birliği (AB), 2025'te ABD'de transatlantik işbirliğini önemseyen önceki yönetimin aksine bir yaklaşıma sahip Donald Trump yönetimiyle hem ekonomi hem savunma alanlarında büyük sınav verirken kendi içinde de başta göç olmak üzere birçok sorunla "birliğini" koruyarak baş etmeye çalışacak. AB'de Ursula von der Leyen başkanlığında 2. dönem Aralık 2024'te başladı. Alman siyasetçi, yeni ekibini tanıtırken bir yandan AB ülkelerinin savunma harcamalarını ve yatırımlarını artırması, diğer yandan Avrupa'nın ABD ve Çin'le arasındaki inovasyon açığını kapatması gerektiği mesajını verdi. Von der Leyen, bu nedenle ilk 100 günlük icraatları olarak "Avrupa Savunmasının Geleceğine İlişkin Beyaz Bülten", "Temiz Sanayi Mutabakatı" ve "Rekabet Pusulası" gibi çalışmaları zikretti ancak ilk dönemi Kovid-19 salgını ve Ukrayna'da patlak veren savaş ile bunların ekonomi üzerindeki olumsuz sonuçlarının gölgesinde geçen von der Leyen'in ekibini bu kez daha çetin sınamalar bekliyor. Öncelikli görevler listesinin başında savaşın sürdüğü Ukrayna'ya mali ve askeri yardım geliyor.

Göç: AB'nin 2015-2016 döneminde karşı karşıya kaldığı yoğun düzensiz göçten sonra hazırlanan Göç ve İltica Anlaşması, yıllar süren tartışmaların ardından geçen sene kabul edildi. 2026'da yürürlüğe girmesi beklenen yeni kurallar, temel olarak göç yükünü ilk varış ülkelerinden alıp tüm üyeler arasında dağıtmayı hedefliyor. AB'nin dış sınırlarını güçlendirme, iltica başvurularının süratle sonuçlandırılması, başvurusu reddedilenlerin menşe ülkelerine geri gönderilmelerinin hızlandırılması ve kaynak ülkelerle işbirliğinin artırılması, anlaşmaya dair önemli unsurların arasında yer alıyor. 2024'ün sonuna doğru İtalya'nın aşırı sağcı Başbakanı Giorgia Meloni'nin Arnavutluk ile, sığınma başvurusu yapanların AB dışına gönderileceği merkezler kurulmasına dair anlaşmanın uygulamaya konulması, gözleri bu tür bir çözüme çevirdi.

Trump'ın ekonomi politikaları: AB'nin Trump ile ticari ilişkilerdeki gerilimleri de idare etmesi gerekecek. Trump'ın ABD'de uygulamayı planladığı korumacı ticaret politikaları, AB ile sorun yaşayacağı ana konular arasında yer alacak. Göreve başlamasıyla özellikle ticaret alanında çok sert bir tutum sergilemesi beklenen Trump'ın hedefinde Avrupa da bulunuyor. AB'nin ilk döneminde çeşitli ticari sorunlar yaşadığı Trump'la tekrar yüzleşmesi gerekecek. AB ülkelerinin ABD ile yılda yaklaşık 150 milyar dolar ticaret fazlası vermesinden rahatsız olan Trump'ın, Avrupa ürünlerine yüzde 10 ila 20 ilave gümrük vergisi uygulaması söz konusu olacak. Trump, henüz göreve başlamadan Avrupa'ya sert bir uyarıda da bulundu. Avrupa'nın ABD'den daha fazla petrol ve doğal gaz satın almaması halinde ek gümrük vergilerinin uygulayacağını açıklayan Trump'ın tehdidi Brüksel'de yankılandı.

AB, özellikle Rus gazının Ukrayna üzerinden sevkiyatının yeni yılda tamamen durmasının ardından tedarikte ABD'ye yöneleceği sinyalini vermiş durumda. Enerjide dışa bağımlılığı yüksek Avrupa'nın bu alanda atabilecek fazla bir adımı bulunmuyor. En büyük gaz tedarikçisi Rusya'yı kaybeden AB, ucuz enerji ürünleri bulamazken bu durumda hızlı bir çözüm imkanı da mevcut değil. ABD, hem petrol hem de sıvılaştırılmış doğal gazda (LNG) Avrupa'nın en büyük tedarikçisi konumuna geldi.

AB, Trump'la ilişkileri geliştirmek için ABD'den daha fazla LNG almayı planlıyor. Avrupa, enerji ürünü ithalatındaki artışın ABD ile ticaret açığının bir ölçüde azalmasını ve bu durumun Trump'ı sakinleştirmesini umuyor. (AA)

İsrail, Lübnan ile yapılan ateşkesi 392 kez ihlal etti

İSRAİL, Lübnan ile yapılan ateşkese yönelik 40 günde 392 ihlalde bulundu. İsrail ordusu, 40'ıncı gününde Lübnan ile 27 Kasım'da varılan ateşkesi 9 kez ihlal etti.

İsrail'in 27 Kasım'dan bu yana yaptığı ihlallerin sayısı 392'ye yükselirken, bu saldırılarda 33 kişi öldü, 37 kişi yaralandı.

Lübnan haber ajansı NNA'ya göre, İsrail ordusu ateşkesin 40'ıncı gününde ihlallerini Lübnan'ın güneyinde Sur ile Nebatiye'de gerçekleştirdi. Sur kentinin Ed-Dıhayra beldesi çevresinde İsrail ordusuna ait buldozerlerin kazı yaptığı görüldü.

İsrail ordusu, Dıhayra ve Tayr Haraf beldelerini hedef aldı. Sur kenti ve çevresinde İsrail ordusuna ait bir dronun alçak irtifada uçtuğu görüldü. İsrail ordusu, Aytarun beldesi çevresinde, Şihhin, El-Cebin ve Tayr Harfa beldeleri arasındaki bölgede ve Nakura beldesinin Hamul bölgesinde evleri havaya uçurarak ve buldozerlerle yıktı. Nebatiye kentine bağlı Et-Taybe beldesinde de İsrail ordusu çok sayıda evi ateşe verdi ve havaya uçurdu.

İsrail ordusu Taybe beldesinde orta ve ağır kalibreli silahlarla ateş açtı ve beldede patlama sesleri duyuldu. Lübnan Sağlık Bakanlığı verilerine göre, 8 Ekim 2023'ten bu yana 1106'sı kadın ve çocuk, 222'si sağlık çalışanı olmak üzere en az 4 bin kişi öldü, 16 binden fazla kişi yaralandı. (AA)

Almanya, İsrail eleştirisine tahammül edemiyor

ALMAN hükümetinin, İsrail'in Gazze Şeridi'ndeki saldırılarını ve politikalarını eleştiren "Zochrot" ve "New Profile" isimli İsrailli insan hakları örgütlerinin fonlarını kestiği bildirildi. Almanya'nın kamuya ait uluslararası yayın kuruluşu Deutsche Welle'nin (DW) haberine göre, Almanya'nın Zochrot ve New Profile'ın fonlarını durdurması, İsrail hükümetinin politikalarını ve Gazze Şeridi'nde devam eden saldırılarını eleştiren insan hakları örgütlerine yönelik federal fonların kesilmesine ilişkin daha geniş bir modelin parçası olarak görünüyor. Almanya'nın fon kesintisi, söz konusu insan hakları örgütlerinin devam eden projelerini 2023'ün sonlarında sona erdirdi. Bazı gözlemciler bu hamlenin İsrail hükümetini eleştirenlerin alanını daraltacağından endişe ediyor. Öte yandan Almanya, 7 Ekim 2023'ten bu yana en az 6 Filistinli kuruluşa fon sağlamayı da durdurdu. Zochrot ve New Profile temsilcileri, Almanya'nın aldığı bu kararın siyasi olduğunu ve İsrail'de sivil toplum alanının daraldığı bir dönemde eleştirel sesleri susturmaya yönelik bir girişim olduğunu belirtiyor. Söz konusu temsilciler, Almanya'nın bu kararı İsrail'in baskısı altında aldığını vurguluyor.

Alman yetkililer, Zochrot ve New Profile'a ait bir yıl önce onaylanan ya da yenilenen projelerin fonlarını neden aniden iptal etmeye karar verdiklerine dair resmi bir açıklama yapmadı. İbranicede "Hatırlamak" anlamına gelen Zochrot, 1948 Arap-İsrail savaşı öncesinde ve sırasında Filistinlilerin sürülmesini ve yerlerinden edilmesini ifade etmek için kullanılan Nakba'nın hesabının sorulmasını savunuyor. Örgüt aynı zamanda mevcut İsrail hükümetinin şiddetle karşı çıktığı Filistinli mültecilerin ve onların torunlarının geri dönüş hakkı için de kampanya yürütüyor. Zochrot Direktörü Rachel Beitarie, yaptığı açıklamada, fonun kesilmesinden önce Alman yetkililerle görüştüğünü söyledi.

Beitarie, Alman yetkililerin kendisine Almanya'nın İsrail'i desteklemesinin Almanya'nın geçmişi nedeniyle önemli olduğunu söylediklerini aktararak, "Alman geçmişi, Nazi rejimi bu görüşmelerde tekrar tekrar gündeme geldi." dedi. Beitarie, Zochrot'un bütçesinin neredeyse dörtte birini, yaklaşık 103 bin dolar kaybettiğini ifade ederek, "Fonların kesilmesi bizi kesinlikle incitiyor ama bu işi yapmaktan alıkoymayacak." diye konuştu.

Gönüllülük temelli bir hareket olan New Profile, askerlik hizmetinin hem erkekler hem de kadınlar için zorunlu olduğu İsrail'de hapsedilme riskiyle karşı karşıya olan kişilere destek sunuyor. Örgüt, Almanya'nın adımıyla toplam fonlarının yaklaşık yarısını kaybettiğini açıkladı. New Profile, Alman hükümetine gönderdiği uzun bir açıklamada, İsrail ordusunda görev yapmayı reddedenlere yönelik çalışmalarının "kesinlikle İsrail yasalarına uygun" olduğunu belirtti. New Profile yetkililerinden Sergeiy Sandler, yaptığı açıklamada, "Fon kesintisi, çalışmalarımıza mümkün olan en fazla zararı vermek için zamanlandı." dedi.

Her iki kuruluş da yaklaşık 20 yıldır çeşitli Alman ortakları aracılığıyla kalkınma yardımı alıyordu. Şimdiye kadar bu iki kuruluşun çalışmaları Alman makamları arasında hiçbir endişe oluşturmamıştı. Zochrot'un Direktörü Beitarie, Alman makamlarının kendilerine ve diğer gruplara fon aktarmama kararında "İsrail hükümetinin baskısının" etkili olduğunu düşünüyor.(AA)

07ISTIKLAL-08.qxp_Layout 1 5.01.2025 14:13 Page 1

Devlet desteğiyle açılan "Hanımeli Kafe" Muşlu kadınların gelir kapısı oldu

BULANIK ilçesinde kadınlar, evde hazırlıkları yemekleri ve aile destek merkezinde yaptıkları ürünleri sadece kadınların çalıştığı "Hanımeli Kafe"de müşterilerinin beğenisine sunuyor.

Muş'un Bulanık ilçesinde kadınlar, evlerinde yaptıkları yemekleri ve aile destek merkezinde ürettikleri hediyelik eşyaları, devlet desteğiyle açılan kafede satışa sunuyor.

Bulanık Kaymakamlığı Sosyal Yardımlaşma ve Dayanışma Vakfı, ilçedeki kadınların sosyal ve ekonomik hayata katılımlarını arttırmak amacıyla "Hanımeli Kafe Projesi"ni hayata geçirdi.

İlçe merkezinde açılan 2 katlı kafede çalışan 7 kadın, ev kadınlarının evlerinde hazırladıkları yemekleri ve kafede hazırlanan ürünleri müşterilerinin beğenisine sunuyor.

Aile destek merkezinde üretilen hediyelik eşyaların da satıldığı kafede kadınlar, hem kentin gastronomisine katkı sağlıyor hem de hünerlerini kazanca dönüştürerek ailelerinin geçimine destek oluyor.

"150 kişi kapasiteli kafemizde 7 kadın çalışıyoruz"

Bulanık Sosyal Yardımlaşma ve Dayanışma Vakfı Müdürü Nazire Korkmaz, AA muhabirine, sadece kadınların çalıştığı Hanımeli Kafe'nin ilgi gördüğünü söyledi.

İlçede kadınlara yönelik birçok projeyi hayata geçirdiklerini belirten Korkmaz, "Kadınların sosyal gelişimlerini sağlamak ve aile ekonomilerine destek sunmak için ADEM'lerde (aile destek merkezi) meslek kursları ve sosyal etkinlik faaliyetleri sürdürülüyor. Merkezlerimizde kursiyerlerimizin yaptığı ürünleri satacak bir alanları yoktu. Bu alanları oluşturabilmek için proje hazırladık. Kadınlarımız için Hanımeli Kafe projesini hayata geçirdik. Kadınlarımız evlerinde yaptıkları yöresel yemekleri buraya getiriyor ayrıca kurslarda yaptıkları ürünleri kafede sergileyerek satışa sunuyor." diye konuştu.

Kafeye gelenlerin yöresel yemekleri tatma imkanı bulduğunu anlatan Korkmaz, özellikle il dışından gelen memurlar veya misafirlerin yöresel yemekler için kafeyi tercih ettiğini dile getirdi.

Bu sayede yöresel yemeklerin bilinirliliğini artırdıklarını ifade eden Korkmaz, şunları kaydetti:

"Yöremizde çok fazla kaz yetiştiriliyor. Vatandaşlarımızın talebi üzerine kafede her gün kaz etiyle yemekler yapıyoruz. 150 kişi kapasiteli kafemizde 7 kadın çalışıyoruz. Kadınlarımız kafemizden çok memnun. Amacımız kadınların yaptıkları ürünleri pazarlamaları ve ailelerine ekonomik destek sağlamalarıdır."

"Buradaki kazancımla çocuklarımı okutuyorum"

Aile destek merkezindeki kurslara katılarak hediyelik eşya üreten Derya Soysal, "Bizim gibi kadınlar için çok güzel bir mekan oldu. Evde oturmaktansa kurslarda kendimizi geliştiriyoruz. Muş'un yöresel yemeklerini kafeye satıyoruz. Böylece kazanç elde ediyoruz." diye konuştu.

Ev hanımı Netice Demir, "Kafeden çok memnunuz. Buradaki kazancımla çocuklarımı okutuyorum. Düşük bir maliyetle evde yaptığım yemekleri kafede iyi bir fiyata satıyorum." ifadelerini kullandı.

Bulanık Esnaf Kefalet ve Kredi Kooperatif Başkanı Yakup Kaya da faydalı bir projenin hayata geçirildiğini dile getirdi.

Kaya, "İlçemiz için hakikaten önemli bir kafe. İlçemizin yöresel yemeklerini tanıtmak bizim açımızda gurur verici. Bu gibi yerlerin kalkınması ve desteklenmesi önemli. Kafe sayesinde kadınlar, aile ekonomilerine katkı sağlıyor." dedi. **AA**

Yerleştikleri köyde otelleri yanan çift, ekmek teknelerini yeniden ayağa kaldırmak istiyor

Bartın'ın Ulus ilçesinde kızları için döndükleri köyde işlettikleri dağ evi konseptli otelin yangında zarar görmesiyle üzüntü yaşayan Erhan ve Gülbahar Akbalık çifti, üzüntülerini kenara bırakıp hayatlarına kaldıkları yerden devam etmek istiyor.

İSTANBUL'DA yaşayan ve hayatını 2010 yılında birleştiren Akbalık çifti, 11 yıl önce daha sakin ve huzurlu ortamda yaşama isteğiyle bebeklerinin doğumuna kısa bir süre kala Bartın'da Küre Dağları Milli Parkı sınırları içerisinde yer alan Aşağıçerçi köyünde bulunan atıl durumdaki alabalık tesisindeki binayı Batı Karadeniz Kalkınma Ajansının yüzde 50 hibe desteğiyle otele çevirerek, buraya yerleşti.

Yaklaşık 10 dönüm arazi üzerinde 900 metrekare kapalı alana sahip 13 odalı "Küre Dağ Evi" isimli otellerini 2014'te açan çiftin 2 hafta sonra da "Masal" adını verdikleri kızı dünyaya geldi.

Akbalık çifti, kızlarıyla doğayla iç içe yaşam sürdürdükleri ve geçimlerini de sağladıkları otelin 1 Ocak'ta çıkan yangında büyük çapta hasar görmesinin üzüntüsünü yaşıyor.

"Her şeye baştan başlayıp daha iyisini yapacağız"

Erhan Akbalık, AA muhabirine, bir dönem İstanbul ve Antalya'da bazı otellerde çalıştığını, eşinin de uluslararası bir dil okulunun yurt içi eğitim danışmanlığını yaptığını söyledi.

Kendisi gibi üniversite mezunu olan ve 3 yıl İngiltere'de yaşayan eşiyle iyi derece yabancı dil bildiklerini, büyük şehirde iyi bir kariyer yapma imkanları olmasına rağmen çocukları için hayatlarının seyrini değiştirdiklerini anlatan Akbalık, doğayla iç içe yaşam için eşinin köyüne döndüklerini belirtti.

Akbalık, şu an 11 yaşında olan kızları Masal'ın daha sakin ve huzurlu ortamda yetişmesi için köyle döndüklerini dile getirerek, kayınpederine ait atıl durumdaki alabalık tesisini "dağ evi"ne dönüştürdüklerini ve dünyanın dört yanından misafir ağırlamanın heyecanını ve mutluluğunu yaşarken talihsiz bir yangınla karşı karşıya kaldıklarını kaydetti.

Elektrik kontağı veya kalorifer kazanından çıktığını düşündükleri yangınla otelin çatı ve ikinci katının tamamen yanmasının üzüntüsünü yaşadıklarını ifade eden Akbalık, sözlerini şöyle sürdürdü:

"Çocuğumuz doğanın, yeşilliğin içinde büyüsün istedik ve şartlar bir şekilde bizi buraya getirdi. 11 yıl önce buraya küçük bir otel açtık. Otelimiz de ciddi derecede ünlenmeye başlamıştı. Hem maddi olarak hayatımızı idame ettirdiğimize hem de kendi yetiştirdiğimiz ürünlerle doğal bir yaşam sürmemize olanak sağlayan otelimiz maalesef yandı. Çatısı ve tüm misafir odalarının bulunduğu ikinci katı tamamen yandı. Söndürme çalışmalarına yoğun dumanın içine girerek gözyaşları içinde ben de katıldım ama hasarımız büyük oldu. Kısmetimizde her şeye yeniden başlamak varmış. Çok üzgünüz, hayallerimize, yaşadıklarımıza, emeklerimize gözyaşı döküyorum ama her şey kaldığı yerden devam edecek. Her şeye baştan başlayıp daha iyisini yapacağız."

"Yine aynı cesaretle eski günlerimize döneceğiz"

Gülbahar Akbalık da otellerinin yangında büyük hasar almasının kendilerini maddi açıdan ziyade manevi olarak çok üzdüğünü dile getirdi.

Eşiyle işlettikleri otelde işlerinin iyi gitmesiyle 2018'de kardeşi Gökhan ve eşi Özlem Yıldırım'ı da otel işletmeciliğine ortak ettiklerini anlatan Akbalık, "Burada ailem başta olmak üzere kardeşim, eltim ve yeğenlerimle evimiz diyebileceğiniz otelle temiz havasıyla doğal yaşamı ve en önemlisi kendimiz yetiştirdiğimiz organik sebzelerle huzuru ve mutluluğu burada bulmuştuk. Çok keyifli dostluklar da kurduğumuz otelimizde çıkan yangın hepimizi çok derinden üzdü. 11 yıl önce nasıl bir cesaretle köyümüze gelip hayallerimizin peşinden gidip dünyanın dört bir yanından misafirler ağırlayan dağ evi oteli yaptıysak yine aynı cesaretle eski günlerimize döneceğiz." diye konuştu. Gökhan Yıldırım ise daha önce ev olarak planladıkları alanın ablasının fikriyle otele dönüştüğünü belirterek, "Burayı güzide bir noktaya getirmiştik. Çok üzücü bir olayla karşı karşıya kaldık. Ablam ve eniştem büyük fedakarlıkla dönüp bu işe giriştiler ve burası rağbet görmeye başlayınca bizi de çağırdılar. Biz de Bodrum'da hayatımızı sürdürürken çocuklarımız doğal ortamda büyüsün diye her şeyden vazgeçtik, onların hayallerine ortak olduk. Kendi çabamızla yaşantımıza, hayallerimize kaldığımız yerden devam edeceğiz. Her şeyi yapabilecek güçte, birlikte zorlukların üstesinden gelebilecek aileyiz. Küre Dağları Milli Parkı sınırları içerisinde yer alan köydeki otelimiz özellikle yurt dışından gelen misafirlerle ülkemize ve Bartın'a değer katmıştı." ifadelerini kullandı. **AA**

Şanlıurfa'da yenileyici tarımın yaygınlaştırılması hedefleniyor

KENTTE 475 dekarda deneme amaçlı yapılan ve olumlu sonuçlar alınan yenileyici tarım uygulamasının bölgede yaygınlaştırılması amaçlanıyor.

Türkiye'nin önemli tarım şehirlerinden Şanlıurfa'da hem toprak koşullarının iyileştirilmesi hem çevre ve biyoçeşitliliğin korunması hem de üreticinin girdi maliyetlerinin düşürülmesi amacıyla uygulanan rejeneratif (yenileyici) tarım modelinin bölgede yaygınlaştırılması hedefleniyor.

Toprak sağlığını iyileştirmek, topraktaki organik karbonun geri dönüşümünü sağlayan tarımsal üretim süreci olan yenileyici tarım, bitki besin elementi dengesini sağlamayı, suni gübre kullanımı kısmen azaltmayı, su ve zirai ilaç tasarrufunu teşvik ediyor.

Onarıcı tarım olarak tanımlanan bu uygulamayla en az toprak işlemeyle bitki gelişimi sağlanarak karbon salınımının azaltması hedefleniyor.

Kentte deneme amaçlı 475 dekarda uygulanan ve olumlu sonuçlar alınan bu uygulamanın bölgede yaygınlaştırılması amaçlanıyor.

Harran Üniversitesi Ziraat Fakültesi Tarla Bitkileri Bölümü Öğretim Üyesi Prof. Dr. Osman Çopur, AA muhabirine, Harran Üniversitesi, TÜBİTAK ve özel bir şirketin desteğiyle kentte pamuk üzerine yenileyici tarım çalışması yürüttüklerini söyledi.

Şanlıurfa'da 475 dekarda yenileyici tarım uygulaması yaptıklarını ve üreticinin bu uygulamadan memnun kaldığını ifade eden Çopur, bu uygulamayı duyan diğer üreticilerin de kendileriyle iletişime geçtiğini anlattı. **AA**

Kayakseverler Kop Dağı'nda yoğunluk oluşturdu

BAYBURT'TAKİ Kop Dağı Kış Sporları ve Kayak Merkezi'nde hafta sonu yoğunluğu yaşanıyor.

Bayburt-Erzurum karayolu güzergahında 2 bin 409 rakımlı Kop Dağı'ndaki kayak merkezi, hafta sonu tatilini kayak yaparak değerlendirmek isteyenlerin uğrak yeri oldu.

Merkezi tercih edenler, kayak, kızak ve şambrelle 1260 metrelik pistte kayarak gönüllerince eğlendi. Eğitim alan sporcular ise Türk bayraklarıyla gösteri yaptı.

Merkezde inceleme yapan Vali Mustafa Eldivan da sporcularla bir süre kaydı.

Vali Eldivan, gazetecilere, geçen hafta açılan merkezde yoğunluk yaşandığını söyledi.

Merkezde özellikle Gümüşhane ve Trabzon'dan yoğun şekilde ziyaretçi ağırladıklarını belirten Eldivan, tesiste ana pistin yanı sıra yeni başlayanların rahatlıkla kayabileceği birkaç alternatif pist daha oluşturulduğunu ifade etti.

Eldivan, tesise ulaşımı sağlayan yolun sezon öncesinde asfaltlandığını dile getirerek, şu değerlendirmede bulundu:

"Geçen hafta itibarıyla sezonumuzu açtık. Bu hafta yoğun bir ziyaretçi kabul ettik. Yarı tatilin yaklaşmasıyla beraber ziyaretçi sayısının da çok fazla artacağını ön görüyoruz. Özellikle Erzurum Palandöken yoğunluğundan kaçıp, rahat bir şekilde ulaşıp kayak yapalım diyen vatandaşlarımızı buraya bekliyoruz."

Vali Eldivan, yaklaşık 300 sporcunun da kayak merkezinde antrenmanlarını sürdürdüğünü sözlerine ekledi.

Gümüşhane'den ailesiyle kayağa gelen Osman Yılmazer ise "İlk defa geliyoruz ve burayı çok beğendik. Eşim kızak bölümünde, ben de kızımla birlikte ana pistte kaydık. Kaymayı çok seviyoruz. Bu tesisin de çok güzel bir potansiyeli var, onu görmüş olduk. Tekrar geleceğiz inşallah." dedi. **AA**

07ISTIKLAL-09.qxp_Layout 1 5.01.2025 14:13 Page 1

Siirt'te 123 yıldır aynı yöntemle üretilen tahin helvası lezzetini koruyor

3 kuşaktır geleneksel yöntemlerle tahin helvası yapan usta Hüsamettin Ören, "1902 yılından beri helvamızın lezzeti değişmedi. Klasik sistemde çalışıyoruz. Elimizden geldiğince kuşaktan kuşağa aktaracağız." dedi.

SİİRT'TE 123 yıldır aynı yöntemle üretilen tahin helvası, doğallığı ve lezzetiyle vatandaşlardan ilgi görüyor.

Helva ustası Hüsamettin Ören (61), mesleğe 10 yaşındayken dedesinin Helvacılar Çarşısı'ndaki iş yerinde başladı.

Dedesi ve babasından mesleği öğrenen Ören, Siirt Küçük Sanayi Sitesi'nde açtığı imalathanede eski usul üretimi devam ettirerek, tüketicileri üç kuşaktır aynı lezzetle buluşturuyor.

Hüsamettin Ören, AA muhabirine yaptığı açıklamada, helvanın yoğun bir emekle hazırlandığını, bu nedenle günümüze kadar mesleği sürdürebilen 2 üreticiden biri olduğunu söyledi.

Ören, Siirt helvasının unutulmaması için mesleği oğluna ve 18 yaşındaki torununa aktardığını vurguladı.

"Rahmetli dedemin 1902'de bir esnaf kaydına ulaştık"

Dedesinin 1986'da 103 yaşında vefat ettiğini ve 100 yaşına kadar helva hazırladığını anlatan Ören, şöyle konuştu:

"Mesleği elimizden geldiğince en üstün kaliteyle devam ettiriyoruz. Biz makineleşmeye fazla önem vermedik. Ağırlıklı olarak elde yapıyoruz. Büyük bir lezzetle çok beğeni alıyoruz. Yaptığımız araştırmalarda, rahmetli dedemin 1902'de bir esnaf kaydına ulaştık. O yıllardan beri devam ediyor mesleğimiz. Dede mesleğini amcam ve babam devam ettirdi. Ondan da bize geçti, biz sürdürüyoruz. 1902 yılından beri helvamızın lezzeti değişmedi. Klasik sistemde çalışıyoruz. Elimizden geldiğince kuşaktan kuşağa aktaracağız. Helvanın yapımını torunuma da öğretiyorum."

Geçmişte Helvacılar Çarşısı'nda çok sayıda helva imalatçının olduğunu anımsatan Ören, çarşıda şu an sadece 2 imalatçının kaldığını dile getirdi.

Helvaya yerli susamın lezzet kattığını ifade eden Ören, helvanın bakır kazanlarda bir asırdır aynı yöntemle yoğrulduğunu belirtti.

Ören, 750 gram ve 4 kilogramlık ambalajlarda hazırlanan helvanın Siirt'in yanı sıra Van, Bitlis, Muş, Batman ve Şırnak'a gönderildiğini, talebe göre İstanbul'daki Siirtliler için de üretim yaptıklarını bildirdi.

Kaliteden ödün vermemelerinin kalıcı olmalarını sağladığına işaret eden Ören, şöyle konuştu:

"Kaliteli olmayan susam kullanmıyoruz. Hep bu prensiple babamızdan dedemizden öğrendiğimiz şekliyle kaliteli ürün kullanıyoruz. Kentte yeni iş yerleri açıldı fakat biz eski çarşıda kaldık. Siirt Küçük Sanayi Sitesi'nde açtığımız imalathanede yaptığımız ürünleri, Helvacılar Çarşısı'nda satıyoruz. Dedem ve babamdan öğrendiklerimle bu işi devam ettirmeye çalışıyorum. Helvanın sade, kakaolu ve fıstıklı çeşitlerini üretiyoruz."

"Dedelerimden kalan mirası devam ettirmek güzel"

Ören'in torunu Muhammet Yusuf Ören de dedesinin yanında mesleği öğrendiğini, ata mesleğinde yılların emeğinin bulunduğunu söyledi.

"Bu geleneği sürdürmek ve dedelerimden kalan mirası devam ettirmek güzel. Ben de bundan sonra inşallah bu mesleği aynı kalitede ve aynı şekilde devam ettirmeyi düşünüyorum." diyen Ören, bundan mutluluk duyduğunu belirtti.

"Siirt helvası çok lezzetlidir"

Müşterilerden İsmail Toprak Batman'dan Siirt'e geldiğini, lezzetini beğendiği için helvayı buradan aldığını söyledi.

Akif Erdoğan da köyden şehre alışveriş için geldiğini ifade ederek, "Eskiden şehre gelenlere 'Helva yedin mi' diye sorarlardı, 'Evet' diyenlere, 'Bu zengindir' diyorlardı. Siirt helvası çok lezzetlidir. Kış aylarında tüketiyoruz." diye konuştu. **AA**

UNESCO Listesi'ndeki Mahmutbey Camisi'nin yanındaki hamamda kurtarma kazısı yapıldı

UNESCO Dünya Mirası Listesi'ne giren Kastamonu Kasaba Köy Mahmut Bey Camisi'nin yanında bulunan hamamda, kurtarma kazısı çalışmaları sürüyor.

Kültür ve Turizm Bakanlığı Kültür Varlıkları ve Müzeler Genel Müdürlüğünün izni, Kastamonu Müze Müdürü Erol Kale'nin başkanlığında, Karabük Üniversitesi Edebiyat Fakültesi Sanat Tarihi Bölümü Öğretim Üyesi Prof. Dr. Anar Azizsoy'un danışmanlığını yaptığı kazı, ekim ayında başlatıldı.

Azizsoy, gazetecilere, geçen yıl Kastamonu'da gerçekleştirdikleri Türk-İslam dönemi yüzey araştırmaları teknik gezilerinde Kasaba köyündeki hamamı gördüklerini söyledi.

Bunun üzerine bu yıl UNESCO Dünya Mirası Listesi'ne giren Mahmut Bey Camisi'nin hemen yanında bulunan Cami Hamamı'nda kazı çalışmalarını başlattıklarını anlatan Azizsoy, "Müze kurtarma kazısı olarak 31 Ekim'de kazıya başladık. Bilindiği üzere Mahmutbey Camisi, 1366 yılında Candaroğulları'ndan Mahmutbey tarafından yapıldı. Kitabesi kısa ve Arapçadır, hicri tarihi ile 798 yılına ait olduğu yazıyor. Cami, Adilbey oğlu büyük emir Mahmutbey tarafından Candaroğullarınca yaptırılmıştır. Bilindiği üzere Türk kültüründe gelenek olarak cami yapımıyla birlikte hamam inşası da gerçekleştirilir. Bunun Selçuklu Devleti'nden itibaren Anadolu'nun çeşitli yerlerinde örnekleri mevcuttur." dedi.

Hamamın camiye mesafesinin 52 metre olduğunu, sadece hamam değil, aynı zamanda burada ciddi manada bir Türk yerleşim dokusunun var olduğunu kanıtlayan yapıların bulunduğunu aktaran Azizsoy, şöyle devam etti:

"Hamamın dışında Mahmutbey Camisi'nin az aşağısında Saray Camisi, çifte hamam bulunuyor, başka kalıntılar da mevcut. Yoğun olarak bu bölgede bir Türk kimliğinin, kültürünün varlığını somut olarak belgeleyecek olan yerleşim dokusunu söyleyebilmemize olanak tanıyan yapılar bulunuyor. Tarihe baktığımız zaman hanedanın varlığını da yani Mahmutbey ile değil Mahmutbey'den sonrasında da oğluna ait bir mezarın bulunduğu, annesine ait bir türbenin olma olasılığı bu tezimizi daha da destekler nitelik taşıyor. Dolasıyla sadece burada hamam değil, aynı zamanda başka yapı topluluğunun ortaya çıkarılmasıyla birlikte Türklerde bir gelenek haline gelen bir külliye olma ihtimali de ister istemez akla gelmiyor değil. Elbette kazı ve araştırma çalışmalarının devam etmesiyle birlikte daha çok netlik kazanacak. Fakat hiç şüphe yok ki turistik açıdan da burasının gelişimine ciddi manada katkı sunacaktır bu durum."

Çalışmaları genişletmeyi planladıklarını dile getiren Azizsoy, "Burada ilk etapta yaptığımız kazı çalışması daha sonrasında restorasyon çalışmalarıyla devam etmesi planlanıyor. İkinci planda ise bizim hedeflediğimiz yakınımızdaki bir diğer hamam olan çifte hamamda kazı çalışmalarını gerçekleştirmek. Hamamlara da baktığımızda literatürde çok çeşitli şekillerde isimlendirilmiş olduğunu görüyoruz." diye konuştu.

Cami hamamının literatürde saray hamamı, vakıf hamamı olarak da geçtiğini hatırlatan Azizsoy, şunları kaydetti:

"Ben, cami hamamı olarak isimlendirilmesinin daha doğru olacağını düşünüyorum. Caminin kitabesinden anlaşılacağı üzere 1366 yılında net olarak yapıldığı bilinirken hamamında aşağı yukarı 14. yüzyıllarında camiyle eşdeğer olduğunu akla getiriyor. Devamında diğer yapılara da baktığımızda burasının beylik dönemine ilişkin olarak bir hanedan mensubiyeti kazanmış olduğunu, böylece sonraki aşamalarda da yapılacak olan araştırmalarda daha da somut olarak netlik kazanacaktır. Kastamonu denildiği zaman Türk yerleşiminin ilk Hüsamettin Çoban ile birlikte ikta olarak bu toprakların verilmesiyle birlikte merkez edinmiş olduğu biliniyor. Kasaba köyünün de yine tarihte Çobanoğulları dönemi ama net olarak Candaroğulları döneminde artık yerleşim olarak burasının kullanıldığını kaynaklardan öğrenmekteyiz. 14. yüzyıl ile 17. yüzyıl arasında hatta Kasaba köyünde nüfusun 25 bin kadar olduğunu söyleyebiliyoruz. Dolayısıyla bu kadar ciddi bir birikimi, yer altındaki tarihi mirası barındırmış olduğunu düşündüğümüz, buna inandığımız yerleşim yerinde sonraki evrelerde yapılacak olan kazı çalışmalarıyla elbette bu dokunun rengi hiç şüphesiz değişecektir." **AA**

Mevlana Müzesi, 2024'te 3 milyonun üzerinde ziyaretçi ağırladı

MUTASAVVIF ve İslam düşünürü Mevlana Celaleddin-i Rumi'nin kabrinin bulunduğu Mevlana Müzesi, 2024'te 3 milyon 48 bin 55 ziyaretçiyi ağırladı.

Her yıl Mevlana'nın "Ne olursan ol yine gel" çağrısına uyarak dünyanın dört bir yanından turistin geldiği Mevlana Müzesi, 2023'te 2 milyon 918 bin 280 olan ziyaretçi sayısını 2024'te 129 bin 775 artırdı.

Kültür ve Turizm Bakanlığına bağlı Mevlana Müzesi, geçen yıl 3 milyon 48 bin 55 ziyaretçi çekti.

Kültür ve inanç turizmi kapsamında yıl boyunca yerli ve yabancı çok sayıda turistin uğramadan geçmediği müzede 10 bine yakın eser bulunuyor.

"Kültür ve Turizm Bakanlığına bağlı müzeler arasında birinci sırada"

İl Kültür ve Turizm Müdür Vekili Mehmet Yünden, AA muhabirine, Mevlana'nın dünyada en çok tanınan değerlerden biri olduğunu söyledi. Müzeye yerli ve yabancı ziyaretçilerin ilgisinin her geçen gün arttığını anlatan Yünden, "Mevlana Müzesi, 3 milyon 48 bin ziyaretçisiyle Kültür ve Turizm Bakanlığına bağlı müzeler arasında birinci sırada. Biz de şehir olarak bunun hakkını verebilmek için gayretlerimizi sürdürüyoruz." dedi. **AA**

Baba Evi'nin Hasan Hocası: İhsan Devrim

TİYATRO ve sinema sanatçısı, yazar İhsan Devrim'in vefatının üzerinden 15 sene geçti.

Mustafa Sabri Bey ile Nöber Hanım'ın oğlu olarak, bazı kaynaklara göre 1914 yılında bazılarına göre ise 7 Ocak 1915'te dünyaya gelen Devrim, Üsküdar Sokullu Mehmet Paşa İlkokulu'nu bitirdiği 1926 senesinde babasını kaybetti.

Ortaöğrenimine Darüşşafaka Lisesi'nde devam eden Devrim, okul devam ederken 1930'da tiyatro çalışmalarına başladı, 1932'de ise Üsküdar'da arkadaşlarıyla kurduğu Gençler Mahfili'nde tiyatroya devam etti. Eğitimini İstanbul Üniversitesi Hukuk Fakültesi'nde sürdüren Devrim, 3. sınıfta okuldan ayrılarak Bakırköy Halkevi'ne girdi.

Önemli sanatçılarla aynı sahneyi paylaştı

Sanatçı, 1951'de İstanbul Şehir Tiyatroları'na girerek, Muhsin Ertuğrul'un da aralarında bulunduğu önemli sanatçılarla aynı sahneyi paylaştı ve uzun süre İstanbul Şehir Tiyatrosu'nun yaşayan en yaşlı sanatçısı olma rekorunu elinde bulundurdu.

Edebiyata ve yazmaya da ilgisi olan sanatçı, lise yıllarından beri hikayeler kaleme aldı. Kendi ismi dışında İhsan Naim, İhsan Aygün, Enis Bülent Yedek, Aşık Devrim, Öksüz Memet imzalarını da kullanan Devrim'in çeşitli gazete ve dergilerde "manzumelerim" dediği şiirleri yayımlandı. Öykülerinin bir bölümü Rusça, Yunanca ve Fransızcaya çevrildi. "Bir Martı Gibi" adlı şiiri Mustafa Şükrü, "Gözü Bende Kaldı" şiiri Bora Ayanoğlu tarafından bestelendi.

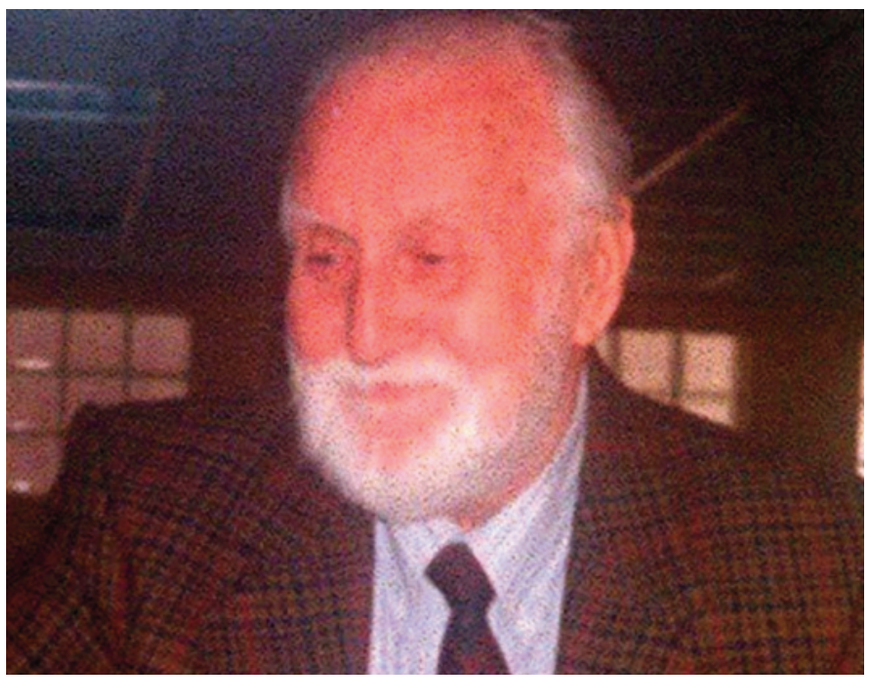

Sanatçı, 1943'te Salah Birsel ve Burhan Arpad ile ABC Kitabevi'ni, 1944'te ise Devrim Kitabevi'ni kurdu, yayımladığı bir eserin yasaklanması sonucu yayınevi kapatıldı.

İstanbul Şehir Tiyatroları'ndan 1973'te emekli oldu

İlhan Hanım ile 1940'ta dünya evine giren Devrim, 1951'de oyuncu olarak başladığı İstanbul Şehir Tiyatroları'nda bir dönem yöneticilik de yaptı ve 1973'te emekli oldu.

"Evimiz", "Hatıralar" ve "Yemen Türküsü" adlı yayımlanmış üç kitabı bulunan Devrim, tiyatronun yanı sıra sinema çalışmalarına da katılarak yaklaşık 30 filmde rol aldı. **AA**

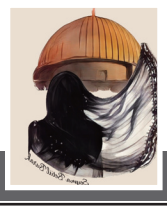

UMUDUMUZ ASGARİ ÜCRET "Ben buraya neden çıktım"

ŞEYMA BETÜL BURAK

"Umudumuz Şaban" filminde, Kemal Sunal'ın canlandırdığı Şaban karakterine,
"Tek umudumuz sensin Şaban, seni muhtar yapmak istiyoruz!" diye alkış tuttuklarında, kürsüye çıkarak yaptığı meşhur bir konuşması vardır:

"Şimdi ben buraya neden çıktım? Niçin çıktım? Nasıl çıktım, bunu izaha gerek yok. Gördünüz, yürüdüm çıktım. Ama çıkmamış da olabilirim. Çıkmışsam çıkmışımdır, çıkmamışsam çıkmamışımdır. Görünen köy uzakta değildir. Buraya çıktık da çıkmadık mı dedik? Bunlar bir takım uydurma laflardır.

Sahi ya, ben buraya neden çıktım?
Kim çıkardı ulan beni buraya?"

Garibim, asgari ücretin hali de günümüzde Şaban karakterinden hallice.

Herkesin bir anda umudunu, kurtuluşunu asgari ücrete bağlarcasına günlerdir sitemlerle gündeme getirdiği asgari ücretin iç sesi:

"Konu ekonomi ise, ekonomiyi düzeltecek olan ben miyim? Yoksa bozacak olan mı benim? Ben bu gündeme nasıl geldim, niçin geldim? İzaha gerek yok. Kurtarıcıysam kurtarıcıyımdır, kurtarıcı değilsem kurtarıcı değilimdir. Görünen ekonomi pek de benle alakadar değildir. Ekonomiyi kurtardık da sonra kalktık kurtarmadık mı dedik? Bunlar bir takım uydurma laflardır.

Sahi ya, bu ekonomiyi ben neden kurtarayım?
Kim dedi ulan 'asgari ücret kurtaracak' diye ülkeyi?"

Peki, peki… Sen sakin ol, Asgari Ücret kardeş. Ben izah edeyim senin yerine ahvali.

Hadi soralım akıllardaki şu meşhur soruyu:

Asgari ücret çok mu artırılmalıydı?
Cevap: Eğer çözüm çok artırılması olsaydı, evet artırılmalıydı.

Doğru soru şu:
Çözüm çok artırılması mıydı?
Eğer çok artırılsaydı, bu bir çözüm olur muydu?

Evet kardeşler,
Pahalılıktan herkesin ciğerinin yandığı bir süreçten geçiyoruz. Bir şeyler değişsin ve bu değişim geçimimizi kolaylaştırsın istiyoruz.
Son dönemde tek değişmeyen gündemimiz:
Her şeyin pahalılığı, geçim zorluğu, yaşamın meşakkati.
Zamları fırsat bilen, depolarına ürün stoklayan market zincirleri…
Artık bir yerden bir yere gitmenin zulüm haline geldiği yakıt ücretleri…
Bir maaş kadar kira fiyatları…
Geçtiğin köprüden dahi para kesilen, oturduğun yerden bile ayı "pata küte" geçirdiğimiz bir dönemden geçiyoruz.

Her gün dilimden geçim zorluğu çeken tüm kardeşlerime dualar dökülüyor. Bu işin sonu nasıl bir yere varır, ne görebiliyoruz ne bilebiliyoruz.
Bir girdaba sürükleniyoruz.
Bir sorunumuz var, evet. Şifasını arıyoruz. Ancak acaba bu şifayı doğru yerde mi arıyoruz?

Geçimimizi kolaylaştıracak şey sizce asgari ücretin yükselmesi mi?
Yoksa daha köklü değişimler mi?
Ortada bir hastalık var, besbelli. Peki bu hastalığın şifası asgari ücrette mi?

Kardeşler,
Çözümü sadece asgari ücrette aramak, böbrek rahatsızlığını çözmek yerine dışarıya vuran ateş semptomuna takılmaktan başka bir şey değildir.

Hiperglisemi olan birinin şifası, şekerinin daha fazla yükseltilmesi mi, yoksa diyabetine çare aranması ve dengede kalması mıdır?

Bugün asgari ücretin çok yükseldiğini hayal edelim. 32 bin TL oldu diyelim.
Ne olurdu?
Hadi gelin, beraber uyanacağımız Türkiye'nin tablosunu çizelim:
17.002 TL olan asgari ücretin %88 zam ile 32.000 TL olduğunu farz edelim.
• Serbest piyasa, her şeye %88 zam yapma hakkını ilk elden kendinde bulacaktı.
• Hiç kiraya verilememiş evlerin "başlangıç kira fiyatı", bu zamdan arka alarak en düşük 25 bin TL'den 32-35 bin TL bandına çıkarılacaktı.
• Gıda, tekstil ve diğer endüstriler çalışan istihdamına güç yetirmek için ürünlerine fahiş bir zam oranı uygulayacaktı.
• Zaten cep yakan iletişim operatörleri, bir o kadar milleti zamma maruz bırakacaktı.
• Toplu taşıma ve yakıt giderleri keza bir o kadar zamma uğrayacak ve bize verilen o %88 zam ertesi gün bir bakmışız, cebimizden uçmuş gitmiş olacaktı.

Üstelik çalışan maaşlarına güç yetiremeyen işverenlerin işçi çıkarması, ve şu ekonominin üzerine birde işsizlik oranlarının yükselmesi cabası, kepenk kapatan şirketler ve küçük esnaflar gönül ağrısı, beraberinde gelen işsizliğin ve yetersizlik hissinin getirdiği psikolojik buhranlar toplumun nasırı haline gelecekti.

Bugünkü durumumuz bu tablodan farklı mı?
Değil. Kötü! Ancak ben kötüsünden bahsetmiyorum kardeşim… Ben kötünün kötüsünden ve kötünün çözümünden söz ediyorum. Bugün aradığımız çözüm, zaten problemin habercisi. Ancak bugün ki problemimizin çözümünü yanlış yerde aramamız problemin ta kendisi.

Biz yıllar evvel 2 bin TL ile hem kirasını, faturalarını hem de krallar gibi yemesini, içmesini ve vesair giderlerini karşılayan, bir de üzerine kenara üç beş altın koyabilen bir millettik. 2022 ve 2023'te bir yıl içinde iki zam olmasına ve bu zam oranının 2022'de toplamda %80, 2023'te toplamda %88 olmasına rağmen niçin düzelmedi? Niçin tam tersi gittikçe alım gücü daha fazla düştü? Madem çözüm asgari ücretti, asgari ücret niçin bu sorunu yıllardır düzeltemediği gibi yara bandı olmaktan öteye geçemedi?
Çünkü o bir yara bandıydı…
Çünkü mesele esasında asgari ücret değildi.
Tam tersi, ani gelir artışları enflasyon sebeplerinden biriydi. Yalnızca kritik geçiş dönemlerinde kısa vadede alım gücünü artırmak için kullanılabilirdi; ancak başlı başına yeterli olamazdı ve sürekli tekrarlanması daha farklı krizlere kapı aralardı. Asgari ücret yalnızca bir ağrı kesici, semptom azaltıcıydı. Dozunda yapılırsa şifa, dozunu aşarsa veba bile olabilirdi.
Enflasyon ile söze başlayarak ısıtılıp ısıtılıp önümüze konan meseleleri derinleştirmeyeceğim bugün. Enflasyondan daha beter bir beladan bahsedeceğim. Öyle bir bela ki vergilerden daha çok can acıtan, halkın devletten önce, devletin halka yansıttığı vergiden önce en evvel dönüp hesabını kendisine sorması gereken bir vebadan bahsedeceğim!
"Büyük şirketlerin tekelleşip fiyatları manipüle etmesi ve serbest piyasanın kamu yararını gözetmemesi."

Üzerine yeminler edilebilecek kadar hakikat ki:
"Bizim bizden daha büyük bir düşmanımız yok!"

Biz halk olarak kendimizi toparlamaz ve içinde bulunduğumuz ahlaki çürümeyi durduramazsak devlet isterse kendisini yırtsın, hiçbir şey kâr etmez.
Serbest piyasa ve tekelleşen firmalar hizaya girmedikçe bu halkın gözünden yaş, cebinden borç eksik olmaz!
Bugün serbest piyasa tarafından en çok manipüle edilen kira fiyatları, en çok can yakan, bel büken husus değil midir?
Kaç yıldır kirayı kontrol altında tutmak için devlet tefe tüfeyi yüksekten belirlemedi de ne oldu? Bu manipülasyonun önüne geçebilmiş midir? Halk, kendi üzerine düşen "kamu yararını gözetme" sorumluluğunu yerine getirebilmiş midir?
Ev sahipleri (vicdanlı olanlar müstesna) kendi istediği miktarı ödemeyen, devletin belirlediği miktar kadar zam yapan kiracısını rahat ettirdi mi? "Ödemeyeceksen çık kardeşim, boşalt evimi" demedi mi? Devlete az kira geliri gösterip fazlasını elden verdirip vergi kaçırmadı mı? Oğlum/kızım taşınacak bahanesiyle evden çıkartıp başkasına evi yüksekten kiraya vermedi mi?
Devletin sorumlu olduğu kadar içinde bulunduğumuz şu rezillikten halk hiç sorumlu değil mi? Hayatımızın içinde en çok can yakan alanlar "serbest piyasa" alanları değil mi? Gıda sektörü, tekstil sektörü, kira sektörü, inşaat sektörü, serbest piyasanın vesaire kolları değil mi? Peki bu sektörü kimler yönetiyor? Bu sektörün acımasız atılımlarının müsebbibi kimler? Krizi kendilerince kârlarına çevirmeye gayret eden, milletinin kamburu üzerinde tepişen lobiler!
Devletin de burada yapması gereken şey lobiciliği bitirmek; bu piyasalarda oluşan kısa vadeli kâr odaklılığından doğan uçurumlu dalgalanmalara ciddi yaptırımlar getirmektir. Kamu yararı için tanınan hakların kamu zararına döndürülmesine yönelik istismarların önüne geçmektir. Ve bir zahmet fahiş vergi oranlarını ideal seviyeye indirgemektir!
Yine bir ikinci sebep, pahalılığa neden olan arz ve talep fazlalığından oranların korunamamasıdır.
Kardeşler, fiyatların düşmesine sebep olacak olan etken yine bizim dur durak bilmeyen "tüketme çılgınlığımızın son bulmasıdır" Biz, bayramdan bayrama yeni kıyafetlerin alındığı, bir şey bozulduğunda yenisinin alınması yerine tamir edildiği, bir eşyanın varsa ikincisinin israf görüldüğü bir dönemden; sırf nefsî bir doyum sağlamak için tatminkâr alışverişlerin yapıldığı, sırf yenisi alınması için bozulmasının bile beklenmediği, bozulsa bile kesinlikle tamir edilmediği bir döneme gelmedik, sürüklendik! Bir ürün ne kadar talep edilirse o kadar fiyatı yükselir, ne kadar talep azalırsa satış sirkülasyonu için o kadar ürün fiyatı geriye çekilir. Bugün her şeyin bu kadar pahalılaşmasının bir sebebi de fahiş bir israf ve talepkâr bir toplum olmamızdır.
Tüketim, tabi ki ekonomik denge için mühimdir; ancak üretim ile tüketim dengede kalmaz, sadece tüketim kefesi şişirilirse ve tüketim israf boyutuna gelirse bu da ekonomiksel bir zehirdir.
Bugün talep enflasyonunun sebeplerinden biri "aşırı talep," diğeri ani gelir artışıdır.
Hane gelirlerinin ani bir şekilde artması, fiyatların ani bir şekilde yükselmesine sebep olur. Bu da enflasyona neden olur.
Maliyet enflasyonunun bir sebebi hammadde, diğer sebebi işçi maaşlarının artışıdır ki asgari ücretin çok fazla yükselmesi işçi maaşının ani artışı anlamına gelir. Bu da otomatik olarak fiyatları yükseltir.
Yine bir diğer enflasyon sebebi, ithalata olan bağımlılık ve ihracata yönelik yüksek talebin bir arada bulunmasıdır. İhracata olan talep fazlalılığı, ülke içindeki üretimi dışarıya aktarırken iç piyasanın arz talep dengesini bozarak insanları ithalata yönlendirir ki bu da her iki cihetten fiyatların yükselmesine neden olur. Yine burada çuvaldızın ucu bize dokunur.
Peki hocam, devlete dokunan tarafı yok mu? Olmaz olur mu? Tabii ki devletin hataları, ekonomi üzerinde halkın bireysel hatalarından daha büyük ve etkilidir. Haddinden yüksek vergiler, kötü yönetilen ekonomik politikalar, aşırı para basımı, yanlış yönetilen faiz politikaları, yine en büyük israfın döndüğü devlet daireleri ve birçok etken… evet var. Ancak çoğu kişinin dillendirmekten imtina ettiği bir hakikat var ki biz de sütten çıkmış ak kaşık değiliz.
Suçu hep devlete atmak, işin en kolay sıyrılma yöntemidir. Zor ve iyileştirici olan, devletin hatalı politikalarına batırdığımız çuvaldızı biraz da kendimize bakan yöne batırıyor olmaktır. Ortada bir cenaze varsa bunu kaldıracak olan tek bir omuz değil, "omuzlar ve vicdanlı yüreklerdir." İsrafın haram kılınışının hikmetini bugün iliklerimize kadar hissettiğimiz bir süreçte "Sen ne büyük bir Rahmansın Ya Rabbi!" demekten kendimi alıkoyamıyorum.
İsraf eden, üreten değil sürekli tüketen, halkına acımayan, lobileşen, serbest piyasayı serbest bırakmayıp istismar eden, lüks çılgınlığı dur durak bilmeyenlere çuvaldızı batırdıysak, sıradaki çuvaldızı da Allah'tan korkmayan, parasını faize yatıran vatandaşımıza batıralım.
Kartları dağıtırken adil olalım. Kendi payımıza düşeni de karşı tarafın eline tutuşturmayıp yeri gelince hatalarımızın sorumluluğunu da alalım.
Bakın, faize parasını yatıran ve faizde işleten bir vatandaşın devlete ve millete verdiği zararın yalnızca yüzeysel kısmından bahsetmek istiyorum.
Allah'tan korkmayan bir toplum, devletin ve milletin çıkarlarını düşünür mü? Pek sanmıyorum! Ancak en çok zarar verenler, ağzını gere gere her fırsatta ekonomiden çok güzel dem vuranlar, onu iyi biliyorum.
Bir kimsenin parasını faize yatırması, piyasaya adeta balyozla vurması demektir. Piyasa dolaşımındaki parayı azaltır. Ekonomide durgunluk yani resesyona sebep olur. Girişimcilik körelir, zaten kanayan yaramız olan üretimsizliği artırır, bizi tüketen bir toplum haline getirir. Bu durgunluk, ekonomik büyümeyi ve istihdamı engeller. Faize para yatıran kimse sadece kendisine ve ahiretine değil, devletine ve milletine de zarar verir.
Rahman boşuna faizi haram etmemiştir.
Bizim başımıza gelenler, yine ellerimizle yaptıklarımız sebebiyledir. Kimi faizin faydalı olduğu tezini savunarak meşrulaştırmaya çalışsa da ben zarardan başka bir şey göremiyor ve "Allah haramda şifa yaratmamıştır." diyorum. Ve "faize bulaşan herkes, ortaya çıkan bu maddi ve manevi hastalığın müsebbibidir." diyorum.
Herkes birbirine millet bağı ile bağlıdır. Asılan koyun yalnızca kendi bacağından asılmamış, kokusu tüm beldeye yayılmıştır. Eğer gerçekten köklü bir değişim ve gelişim istiyorsak, sadece devletten değil biraz beklenti pusulamızı kendimize ve milletimize yöneltmeliyiz.
Şu ayeti kerime adeta tüm boşvermişliğimizi, görmezden gelmişliğimizi, duymazdan gelmişliğimizi yüzümüze tokat gibi vurmaktadır.
"İnsanların kendi elleriyle işledikleri (günahlar) yüzünden karada ve denizde (kuraklık ve hastalıklar yaygınlaştığı için) düzen bozuldu. Allah, (yaptıkları) bazı amellerine karşılık onları cezâlandırır. Umulur ki onlar tevbe ederek Allah'a dönerler." (Rûm Sûresi: 41).
Ve yine kulaklarımda çınlayan bir hadis-i kudsi'dir:
"Ben Allahım! Meliklerin Melikiyim, bütün melik (yönetici)lerin kalpleri ve perçemleri benim elimdedir. Eğer kullar bana itaat ederse, o melikleri onlara rahmet (acıyıcı) kılarım. Eğer kullar bana asi olurlarsa, o melikleri onlara azap (vesilesi) kılarım. Öyleyse padişahları kötülemekle meşgul olmayın, fakat Bana tövbe edin (ta ki) onları sizin üzerinize merhametli kılayım." (Tirmizî, Daavât 83, 3498. h.)
Çok tefekkür etmişimdir.
Biz salih olursak mı Mevla yöneticilerimizi salih kılar? Yoksa yöneticilerimiz mi salih olursa halk salih olur? diye.
Yıllar sonra anladım ki yönetici halkın içerisinden seçilir. O halde bu hadis-i kudsi de zikredildiği gibi, eğer halk salih olursa, halkın yetiştirdiği yönetici de salih olacak. Halk tevbe ve ibadet ehli olursa Mevla o halkın yöneticilerine firaset ve istikamet ihsan edecektir.
Adamın biri demiş ki "ben dünyayı düzelteceğim"
Yıllarca uğraşmış, gayret etmiş bakmış ki olmuyor "ben kendi ülkemi düzelteyim" demiş.
Kendi ülkesini de düzeltememiş.
Demiş ki "ben kendi şehrimi düzelteyim", o da olmamış.
"Mahallemi düzelteyim" yok.
"Ailemi düzelteyim" o da yok.
Düşmüş ölüm döşeğine
Ahh!! diye inlemeye başlamış.
"Eğer ben kendimi düzeltseydim, ailem düzelirdi. Ailem düzelseydi, mahallem düzelirdi.
Mahallem düzelseydi, ülkem; ülkem düzelseydi dünya düzelirdi!"
Yani kardeşler söz dönüp dolaşıp o baharı başlatan çiçek olmaya geliyor.
Ona yönelmekten, günahlarımızı itiraf edip halisane bir şekilde tevbe etmekten gayrı yolumuz yok. Merhametten, vicdandan, terazimizi doğrultmaktan gayrı yolumuz yok.
Kurtuluş, onun ipine sarılmaktadır.
Kurtuluş, kalbimizi asıl sahibine yöneltmektedir.
Kurtuluş, evim dediği kalbimizin içerisini sahibinin sevmediği tüm kirlerden ve irinlerden temizlemektir.
Baharın başlangıcı senin bir dolu gözün de, bir tevbe sözün de olabilir.
Varlığını küçümseme sen bu ümmet ve devlet için değerlisin.
Kendini eksik mi görüyorsun?
Nice evler yapılırken nice yarım tuğlalara ihtiyaç olur bilir misin?
Müminler bir bina gibidir. Bir bedenin azaları gibidir.
Bu bedende bir hücreyim ne olur? deme.
Bir hücreden sebep bir beden kanser dahi olur.
Bu günlerin geçmesi, bu geçim sıkıntılarının, bu meşakkatlerin bitmesi senin iki dudağının arasında olabilir. Eğri tuttuğun bir işi doğrultmanla olabilir. Ev sahibiysen kiracına merhamet etmenle, iş sahibiysen terazini doğru tutmanla, aşını işini faizden temiz tutmanla olabilir.
Ümidinizi kesmeyin, fakat tepenize o azap inmeden önce de tevbe edip Rabbinize yönelin ve O'na teslim olun. Aksi halde kimseden yardım göremezsiniz." (Zümer Suresi 54. Ayet)

İMAMOĞLU, 'KAYYUM ESARETİ' YAŞATILAN ESENYURT'TAN ÇARPICI MESAJLAR VERDİ

İBB'nin 16'ncı Kent Lokantası'nın kayyum tarafından yönetilen Esenyurt Belediyesi'ne cephe bir noktada hizmete açan TBB ve İBB Başkanı Ekrem İmamoğlu, ilçenin farklı noktalarında yaptığı açıklamalarda birbirinden çarpıcı mesajlar verdi. İşte o mesajlardan bazıları:

"65 yaşında, bu ülkede üniversitelerde, kurum ve kuruluşlarda hizmet etmiş bir profesörü, bir bilim insanını bir anda 'terörist' yaptılar. İçişleri Bakanı'nın, Cumhurbaşkanı Yardımcısı'nın teşekkür mektupları yazdığı, Türkiye Büyük Millet Meclisi'nde fikrine başvurulan bir akademisyeni, bir gecede terörist ettiler. Niçin? Çünkü Esenyurt'u onların eline teslim etmediği için, burada seçim kazandığı için."

"Devletimizin 'terörist' diye görevden aldığı Sayın TBB encümen üyesi, değerli belediye Başkanımız Ahmet Türk, devlet protokolümüzün ikinci sırasında yer alan TBMM Başkanı'yla görüştü. Ardında da devletimizi yöneten ittifakın ortağı partinin Genel Başkanı'yla bir araya geldi. Yani devlet, 'terörist' diye görevden aldığı bir belediye başkanını, devlet protokolü kapsamında kabul etti. Demek ki Ahmet Türk muteberdir. Bize göre de öyle zaten. Peki muteber biriyse, neden 'terörist' diyerek kayyum atadınız. Terör bağı varsa, neden devlet protokolü olarak karşılıyorsunuz? Devletimizi düşürdükleri durum, tam da Ahmet Özer Hocamızın yaşadığı garabetle aynı garabettir."

"Bu millet, sizi silim silim silkeleyecek. Öyle bakmayın, yani 'efendim öyle olaylar var, böyle olaylar var, şöyle böyle..' Hayır kardeşim, millet sizi öyle bir silkeleyecek ki, millet sizi bir daha gelmemek üzere, bu aklı, bu bir avuç insanın iktidarını, bir daha gelmemek üzere Türkiye'nin gündeminden düşürecek. Nokta. Ne oldu 31 Mart'ta? 39 ilçenin 26'sını, bizim siyaset anlayışımıza emanet etti halk. Böyle devam ederlerse, 39'da sıfır çekecekler. Bak; 39'da sıfır. Onun için bunları hala anlayamadım ben. Ben hep dedim ki bunlara, anlattım yıllardır, 'Bizi engelleyerek seçim kazanamazsınız. Hizmet ederek seçim kazanırsınız.' Hizmeti engelleyerek seçim kazanılamaz. Anlatamadık."

"Biraz önce buraya pazardan geldim ve pazarda vatandaşımızı dinledim. Herkes alışveriş yapamamaktan ve etiketlerin yüksekliğinden bahsediyor ne yazık ki. Ve gerçekten insanlarımızın canı çok sıkkın. Ekonomi, insanlarımızı perişan eder durumda. Yani insanların cebindeki 200 lira, en büyük paramız pula dönmüş durumda. Yani şöyle düşünün: 200 liranın çıktığı günden bugüne baktığınızda, artık kaçta birine düştü değeri, insan düşünmek bile istemiyor. Utanç duyuyoruz yani. Bizi bu kadar fakirleştiren anlayış, akılsız anlayıştır, akıl dışı ekonomi yönetimidir."

"Ekonomi sorununu çözemeyen, milletini mağdur eden insanların en çok kızdığı iki şeyi söyleyeyim mi size? Bir tanesi kent lokantası, diğeri de kreşler. Bunlara tahammül edemiyor. Niye biliyor musunuz? Çünkü biz, milletimizin, onların, 'ayaklar altına serilsin' istediği onurunu muhafaza eden, onurlu yurttaş duygusunu muhafaza eden yerler açıyoruz burada. Buna tahammül edemiyorlar. Bir başka şey daha yapıyoruz. Kreşlerde, 2 bin 500 liraya, evladını bize emanet eden anneler, gidiyorlar, çalışıyorlar, evlerine bereket getiriyorlar, mutluluk getiriyorlar, huzur getiriyorlar. Ona da tahammül edemiyorlar."

"Bu millet sizi öyle bir silkeleyecek ki, bu memleketin hafızasından silecek, hafızasından. Onun yeri sandık. İstediğiniz kadar kaçın. İstediğiniz kadar gündemi değiştirin. İşte Ahmet Özer'i tutuklamak, hapse atmak, buraya da haksız, hukuksuz bir kayyum atamak, gündem değiştirmektir. Bu akılsız akıl, bu akıldan yoksun akıl, bunu yaparak, -milletin namusudur oyu-

milletin namusuna göz dikiyor göz. Ama bu millet bunu görecek, görüyor. Bu millet, cevabını günü geldiğinde verecek. Benim yoksul vatandaşım, işsiz vatandaşım, emekçi vatandaşım, emekli vatandaşım, sandık geldiğinde diyecek ki; 'Ha gün geldi. Yetki bende. Nasıl ki sana İstanbul'da üç defa, 5 yılda güle güle dedi, bir dahaki genel seçimde de Türkiye'den güle güle diyecek."

"Allah'ın izniyle hem kayyum gidecek, Ahmet Özer Esenyurt'un başına gelecek tekrar hem de bu milletin başından ekonomi bilmez, ekonomi cahili insanlar gidecek. Milletimizin geleceği, milletimizin parası, pulu akla ve bilime bırakılacak. O tarih yakındır, mesajı budur. Ahmet Özer özgürlüğüne kavuşacak. Bu milletin birlik beraberliği daim olacak. Türkiye'de, ekonomik krizi sona erdirecek olan iktidar başa gelecek. Bu yeni yılda dileğimiz ne varsa, önümüzdeki kısa yıllarda, bunları hep birlikte başaracağız. Her şey çok güzel olacak."

BÜLTEN HABERİ

07ISTIKLAL-11.qxp_Layout 1 5.01.2025 14:13 Page 1

Osimhen, Göztepe maçını da boş geçmedi

Galatasaray'da Victor Osimhen, Süper Lig'de gollerine devam ediyor. Müsabakanın 10. dakikasında penaltıdan fileleri havalandıran Nijeryalı santrfor, Süper Lig'de 12. maçında 10. golüne ulaştı.

AYRICA Osimhen, Süper Lig'deki son 4 maçında 4. golünü kaydetmiş oldu.

Yunus Akgün'ün gol serisi 4 maça çıktı

Sarı-kırmızılılarda bu sezon başarılı bir performans sergileyen Yunus, son 4 lig maçında da fileleri havalandırdı.

UEFA Avrupa Ligi'nde 6 maçta 5 gol kaydeden milli oyuncu, Süper Lig'deki 17. maçında 6. kez gol sevinci yaşadı. Yunus, ligdeki son dört maçında da birer kez gol sevinci yaşamayı başardı.

Yunus, lig ve Avrupa olmak üzere toplamda 11 gole ulaştı.

Son 21 resmi maçta yenilmedi

Galatasaray, Süper Lig ve UEFA Avrupa Ligi'nde çıktığı son 21 maçta mağlup olmadı.

İyi bir sezon geçiren sarı-kırmızılı ekip, resmi müsabakalarda son yenilgisini UEFA Şampiyonlar Ligi play-off turu rövanşında İsviçre temsilcisi Young Boys karşısında yaşadı.

Galatasaray, 27 Ağustos'taki mücadeleden sonra çıktığı 21 maçta 16 galibiyet ve 5 beraberlik aldı.

Lucas Torreira'nın golü VAR'dan döndü

Galatasaray'ın Lucas Torreira ile 80. dakikada bulduğu gol Video Yardımcı Hakem (VAR) incelemesinden sonra iptal edildi.

Kullanılan kornerde Barış Alper Yılmaz'ın indirdiği topa Abdülkerim Bardakcı vurdu. Osimhen'e çarpan meşin yuvarlağı kaleci Lis, çizgi üzerinde çeldi. Altıpasa gelen topu Torreira, kafayla ağlara gönderdi. Pozisyonda gol kararı veren hakem Alper Akarsu, VAR'daki Alper Çetin'in uyarısının ardından Osimhen ofsaytta olduğu için golü iptal etti.

Galatasaray, Göztepe'yi konuk ettiği son 10 maçı kazandı

Galatasaray, Göztepe'yi 2-1 mağlup ederek rakibiyle sahasında oynadığı son 10 maçtan galip ayrılmayı başardı.

"Cimbom", daha önceki karşılaşmalarda rakibini dörder kez 3-1, ikişer defa 1-0'lık skorlarla mağlup etti. Sarı-kırmızılı ekip, ayrıca 2-0, 4-1 ve 2-1'lik skorlarla rakibine üstünlük kurmayı başarmıştı.

Galatasaray, son olarak Göztepe'yi 2-1 mağlup ederek bu seriyi 10 maça çıkardı.

Kalesini yine gole kapatamadı

Galatasaray, Trendyol Süper Lig'de bu sezon çıktığı 17 maçın 13'ünde kalesinde gol gördü.

Teknik direktör Okan Buruk yönetiminde geçen 2 sezona oranla kalesini savunmakta zorlanan sarı-kırmızılı ekip, Göztepe'nin de gol atmasına engel olamadı.

Galatasaray, ligde geride kalan bölümde Çaykur Rizespor, Corendon Alanyaspor, Onvo Antalyaspor ve Sipay Bodrum FK maçları haricinde kalesini gole kapatamadı. Sarı-kırmızılı ekip, sezonun geride kalan bölümünde 20 gol yedi.

Göztepe "4 büyükler"den sadece Galatasaray'a kaybetti

Göztepe, bu sezon Türk futbolunda "Dört büyükler" olarak adlandırılan takımlardan sadece Galatasaray'a mağlup oldu.

İlk olarak konuk ettiği Fenerbahçe ile 2-2 berabere kalan İzmir'in sarı-kırmızılı temsilcisi, ardından Beşiktaş'ı deplasmanda 4-2, Trabzonspor'u da sahasında 2-1 mağlup etti. **AA**

Şenol Güneş: "Oyun üstünlüğümüz, skor üstünlüğüne yansımadı"

TRABZONSPOR'UN teknik direktörü Şenol Güneş, "Oyun üstünlüğümüz, skor üstünlüğüne yansımadı." dedi.

Güneş, maçın ardından düzenlenen basın toplantısında Samsun'da kazanma ihtiyaçlarını sahaya yansıtmak istediklerini söyledi.

Oyuna kötü ve tedirgin başladıklarını ifade eden Güneş, "İlk yarıda top kayıplarımız oldu. Rakibin de bu yapıda oynayacağını bekliyorduk. Savunma anlayışı da durup hızlı kontraya çıkma anlayışı vardı. Bizim 3-4 tane top kaybımızdan bir tanesini golle değerlendirerek öne geçti. İlk yarı defans olarak iyi oynamadık. İkinci yarıya iyi başladık. Golü de bulduk. Oyun da tamamen kontrolümüzdeydi." diye konuştu.

Üstlerine gelmediği anlardan sonra kornerden yedikleri golün Samsunspor'un direncini attırdığını vurgulayan Güneş, sözlerini şöyle tamamladı: "Ondan sonra oyun yapımız tamamen bozuldu. Oyun üstünlüğümüz, skor üstünlüğüne yansımadı. Sebebi de top kayıtlarımız, basit hatalarımız, rakibin de bunu kullanması. Üzgünüm çünkü bir çıkışa ihtiyaç vardı. Daha önce de buna benzer maçlarımız oldu. Bunu devam ettirdik bugün. Maalesef kaybettik.

Reeder Samsunspor Kulüp Başkanı Yüksel Yıldırım, "İkinci yarı biz artık Samsun şehrinin hayali olan Avrupa'ya doğru yola çıkacağız." dedi. **AA**

"İkinci yarı oynanan oyunun hakkı da en kötü berabere bitmesi gereken bir maçtı"

ADANA Demirspor'un teknik direktörü Mustafa Dalcı, maçın ardından düzenlenen basın toplantısında yaptığı açıklamada, ligin güçlü ve oyun planı olan bir takımına karşı oynadıklarını belirtti.

Hafta boyunca bu maça iyi çalıştıklarını ifade eden Dalcı, şunları dile getirdi:

"İlk yarıda belki olumsuz durumlar vardı bizim takımla alakalı. Rakibe göre doğru durduk ama oyun geçişlerini doğru yapamadık. Belki bir tane pozisyon verdik, bir hata yaptık. İlk yarı maalesef 1-0 içeriye girdik. Oyunumuzda mağlupken, beraberken, galipken ne yapabiliriz gibi planlarımız vardı. Dolayısıyla 1-0 mağlup içeriye girdiğimizde skoru değiştirmek adına üretken anlamda biraz daha dizilişimizde ve oyun anlayışımızda değişiklikler yaptık. İkinci yarı bunu çok iyi yaptığımızı düşünüyorum. Pozisyonlarımız, duruşlarımız, geçişlerimiz iyiydi. Bu tarz bu seviyedeki takımlara karşı bu oyunu oynamak gerçekten kolay değildi. Ama oyuncularımız planımıza harfiyen uydu. Açıkçası ikinci yarı oynanan oyunun hakkı da en kötü berabere bitmesi gereken bir maçtı."

Başakşehir cephesi

RAMS Başakşehir Teknik Direktörü Çağdaş Atan, iki haftadır galip gelen, daha derli toplu cesur oynayan genç oyuncu grubundan oluşan bir takıma karşı kazandıklarını söyledi.

Bu galibiyetin kendileri için çok önemli olduğunu vurgulayan Atan, şunları ifade etti:

"26 puana ulaştık ve üst sıraların tamamen içine girmiş bulunuyoruz. Bunu daha önceden yakalayabilirdik. Bence puan olarak çok daha fazlasını hak ettiğimiz bir dönemden geçmiştik. Geç de olsa geri dönüş yapacağımızı, ligin ikinci bölümünde ve 2025 yılında tekrardan vites artıracağımızı düşünüyorum açıkçası. Maçı kendimiz zora soktuk. Çok daha erken 1-0'ı, 2-0'ı bulabilirdik. Tamamen 11 kişi topun arkasına geçip savunma yapan bir rakip gördük ilk yarı. Biraz işimizi zorlaştırmaya çalıştılar. Ama sabırlı oynadık ve golü bulduk. Hem duran toplarda hem de akan oyunda iki ve üçü atacak pozisyonlar yakaladık." **AA**

NBA'de Nuggets, Jokic'in 46 sayı attığı maçta Spurs'ü mağlup etti

AMERİKAN Basketbol Ligi'nde (NBA) Denver Nuggets, yıldız oyuncusu Nikola Jokic'in 46 sayı attığı maçta San Antonio Spurs'ü 122-111 yendi.

NBA'de 9 maç yapıldı. Spurs'e konuk olan Nuggets, uzatmaya giden maçta Jokic'in 46 sayı, 9 ribaunt, 10 asist, 2 top çalma ve 2 blokluk performansıyla 20. galibiyetine ulaştı.

Batı Konferansı 4'üncüsü Nuggets'ta Michael Porter Jr 28 sayı, 10 ribaunt ve Jamal Murray 13 sayı, 6 ribaunt, 6 asist, 5 top çalmayla galibiyete katkı sağladı.

Spurs'te ise Harrison Barnes'ın 22 sayı ve Victor Wembanyama'nın 20 sayı, 23 ribauntluk katkısı, sezonun 17. mağlubiyetini önleyemedi.

Adem Bona'dan 6 sayı

Milli oyuncu Adem Bona'nın forma giydiği Philadelphia 76ers, deplasmanda Brooklyn Nets'i 123-94 mağlup etti.

Sezonun 14. galibiyetini alan 76ers'ta Joel Embiid 28 sayı, 12 ribaunt, 6 asist ve Tyrese Maxey 18 sayı, 7 asistle oynadı. Adem Bona ise yaklaşık 7 dakika süre aldığı mücadeleyi 6 sayı, 3 ribaunt, 1 asist ve 1 blokla tamamladı.

Nets'te ise Ziaire Williams'ın 19 ve Tyrese Martin'in 16 sayısı, sezonun 22. yenilgisini engelleyemedi.

Sonuçlar

Brooklyn Nets-Philadelphia 76ers: 94-123

Indiana Pacers-Phoenix Suns: 126-108

Detroit Pistons-Minnesota Timberwolves: 119-105

San Antonio Spurs-Denver Nuggets: 111-122 (Uzatmada)

Milwaukee Bucks-Portland Trail Blazers: 102-105

Miami Heat-Utah Jazz: 100-136

Chicago Bulls-New York Knicks: 139-126

Golden State Warriors-Memphis Grizzlies: 121-113

Los Angeles Clippers-Atlanta Hawks: 131-105. AA

THY Avrupa Ligi'nde Monaco, liderliğini sürdürdü

BASKETBOLDA Avrupa'nın kulüpler bazındaki "1 numaralı" organizasyonu THY Avrupa Ligi'nde Fransa'yı temsil eden Monaco liderliğini sürdürdü.

Lig formatında oynanan normal sezonda 18 takım, 19. hafta maçlarına perşembe ve cuma günü çıktı.

Avrupa Ligi'nde Türkiye'yi temsil eden takımlardan Fenerbahçe Beko ile Anadolu Efes bu hafta birbirine rakip oldu. Türk derbisini Fenerbahçe Beko, Marko Guduric'in etkili oyunuyla 84-76 kazandı ve 3 maçlık yenilgi serisini sonlandırdı. Bir maçı eksik sarı-lacivertliler, 11 galibiyetle 5. sırada haftayı tamamladı. Anadolu Efes ise üst üste ikinci kez yenilerek 10 galibiyette kaldı ve haftayı 10. sırada bitirdi.

THY Avrupa Ligi'nde 16 yıl sonra bir Türk pivot oyuncusu haftanın "En Değerli Oyuncusu (MVP)" oldu. **AA**

Eyüpspor Antalyaspor'u deplasmanda mağlup etti

İKAS Eyüpspor, Trendyol Süper Lig'in 18. haftasında Onvo Antalyaspor'u deplasmanda 4-1 yendi.

Trendyol Süper Lig'in 18. haftasındaki Onvo Antalyaspor-ikas Eyüpspor müsabakası, Corendon Airlines Park Antalya Stadı'nda gerçekleşti.

İlk yarı

2. dakikada Ahmed Kutucu'nun ceza sahası dışından şutunda, kaleci Kenan Piric topu kontrol etti.

6. dakikada Van de Streek'in pasında ceza alanında topla buluşan Gaich'ın şutunda, meşin yuvarlak üstten auta çıktı.

32. dakikada konuk ekip öne geçti. Caner Erkin'in sol köşeden korner atışıyla gönderdiği ortaya ön direkte yükselen Vezo'nun kafayla arkaya indirdiği topu önünde bulan Thiam, meşin yuvarlağı filelerle buluşturdu: 0-1

34. dakikada Halil Akbunar'ın ceza sahasında Thalisson'un müdahalesi sonrası yerde kaldığı pozisyonda, hakem Muhammet Ali Metoğlu penaltı noktasını işaret etti.

35. dakika penaltı atışını kullanan Thiam, kaleci Piric'in sağından topu ağlarla göndererek kendisinin ve takımının ikinci golünü kaydetti: 0-2

41. dakikada ikas Eyüpspor farkı 3'e çıkardı. Ampem'in ceza sahası sol çaprazdan pasında topla buluşan Ahmed Kutucu, meşin yuvarlağı kaleci Kenan Piric'in sağından filelerle buluşturdu: 0-3

Karşılaşmanın ilk yarısı, ikas Eyüpspor'un 3-0 üstünlüğüyle sona erdi. **İkinci yarı**

48. dakikada Akdeniz temsilcisi farkı 2'ye indirdi. Van de Streek'in sol kanattan pasında ceza sahasında topla buluşan Safuri'nin şutunda, meşin yuvarlak filelere gitti: 1-3

58. dakikada Güray Vural'ın sol kanattan pasında ceza sahasında topla buluşturduğu Gaich'in şutunda, kaleci Berke Özer meşin yuvarlağı kornere gönderdi.

62. dakikada eflatun-sarılı ekip, farkı yeniden 3'e çıkardı. Thiam'ın orta sahadan pas verdiği Ampem, sol çaprazda öne çıkan kaleci Kenan Piric'i çalımlayıp ceza sahasına girdi ve topu filelerle buluşturdu: 1-4

66. dakikada sağ kanattan kullanılan kornerle ceza sahasına gönderilen ortaya yükselen Van de Streek'in kafayla şutunda, kaleci Berke Özer gole izin vermedi.

75. dakikada Ahmed Kutucu'nun sol çaprazdan şutunda top, direğe çarpıp dışarıya çıktı.

Karşılaşmayı, İstanbul ekibi 4-1 kazandı. **AA**

İstiklal BİLİM Teknoloji
7 OCAK 2025 SALI

Bir kazan-kazan hamlesi: Piaggio'nun tecrübesi Baykar'ın teknoloji vizyonuyla buluşuyor

Baykar, Piaggio Aerospace'i satın alarak yalnızca İHA sektöründe değil, daha farklı havacılık ve savunma teknolojilerinde de lider olmayı hedefliyor.

Leonardo Helicopters, Piaggio Aero ve Meritor gibi şirketlerde çalışmış kıdemli havacılık uzmanı Alfredo Nocera, Baykar'ın İtalyan havacılık şirketi Piaggio Aerospace'i satın almasının anlamını ve yeni dönemde iki şirketin tecrübelerini birleştirerek elde edebileceği başarıları AA Analiz için kaleme aldı.

İtalyan devlet yetkililerinin Baykar'ın Piaggio Aerospace'i satın almasına yeşil ışık yakması basında geniş yankı uyandırdı ve büyük ilgi gördü. Teknolojik gelişmelerin ve inovasyonun büyük önem taşıdığı bir sektörde, stratejik satın almalar genellikle daha büyük ve iddialı hedeflere ulaşmak için bir basamak görevi görür. İnsansız hava araçlarıyla (İHA) tanınan Türk savunma şirketi Baykar, birkaç ek formalitenin ardından merkezi İtalyan Rivierası'nda bulunan, uçak ve tahrik sistemleriyle ünlü havacılık şirketi Piaggio Aerospace'i satın alma işlemini tamamlamaya hazırlanıyor. Bu satın alma, her iki şirketin de kritik teknoloji uzmanlıklarından yararlanmasını ve küresel pazar fırsatlarını değerlendirmesini sağlayacak bir atılım olma potansiyeline sahip.

Halihazırda İHA teknolojisinde küresel liderlerden biri olarak kendini kanıtlayan Baykar, uçak tasarımı, tahrik sistemleri ve havacılık teknolojilerindeki uzmanlığıyla tanınan Piaggio Aerospace'i satın alarak, özellikle insanlı uçaklar ve tahrik sistemlerindeki dışa bağımlılığı azaltmayı ve teknolojik tabanını genişletmeyi hedefliyor.

Piaggio Aerospace ile gelen güçlü teknolojik temel

Piaggio, 1884'te Cenova'da denizcilik mobilyaları ve demir yolu bileşenleri üretmeye başladı; 1915'te ise yeni doğan havacılık endüstrisinin potansiyelini gören vizyoner İtalyan girişimci Rinaldo Piaggio tarafından kuruldu. Şirket, onlarca yıl boyunca üst düzey mühendis ve teknisyenlerin çalışmalarıyla onurlandırılsa da bunlardan bir tanesi öne çıkıyor: Corradino D'Ascanio, modern helikopterin ve ikonik "Vespa" skuterinin mucidi.Piaggio, yenilikçi hava taşıtlarıyla kırdığı birçok tarihi rekor nedeniyle uluslararası ödüller de kazandı. Çift motorlu bir turboprop yönetici/VIP hafif nakliye uçağı olan P.180 Avanti, hız, uçuş yüksekliği ve kabin konforu gibi alanlarda yüksek performans ve verimliliği birleştirmeyi amaçlayan yenilikçi mühendisliğin dikkate değer bir örneğidir. Ayrıca Piaggio, havacılık tahrik sistemlerine yaptığı katkılarla hem ticari hem de askeri uçaklara hizmet veren bileşenleri üretmesi ve motorların bakımını yapmasıyla da tanınıyor. Son yıllarda mali zorluklar da dahil olmak üzere önemli problemlerle karşılaşan şirket, 2018'de kayyuma devredildi.

Baykar'ın rekabetçi bir ihale sürecinin sonucunda verdiği teklif şirketin hayata döndürülmesi için en iyi alternatif seçildi. Bu satın alım, Piaggio'nun tarihsel uzmanlığını Baykar'ın modern teknolojik zekası, vizyoner yapısı, küresel görünürlüğü ve satış gücüyle birleştirerek şirkete bir vizyon ve taze sermayeyle birlikte yeni bir soluk getirebilir ve bu yeteneklerden yararlanmak için mükemmel bir fırsat yaratabilir. Öte yandan şirketin fikri mülkiyet hakları, mühendislik konusundaki uzmanlığı ve Villanova d'Albenga'daki bir havaalanına doğrudan erişimi olan fabrikası çok değerli varlıklar.

Baykar ve Piaggio Aerospace arasındaki potansiyel teknoloji akışı

Bu satın almanın gerçek potansiyeli, Baykar'ın İHA teknolojisi ile Piaggio Aerospace'in insanlı uçak teknolojileri ve motorları arasındaki sinerjide yatıyor. Baykar, Piaggio'nun uçak aerodinamiği ve itiş gücü alanındaki uzmanlığını kendi teknolojilerine entegre ederek hem insansız hem de insanlı platformların en iyilerini bir araya getiren platformlar geliştirebilir.

Baykar, Piaggio'nun aerodinamik, uçak tasarımı ve tahrik sistemlerindeki uzmanlığından yararlanarak, daha uzun dayanıklılığa, daha yüksek hızlara ve daha yüksek operasyonel irtifalara sahip daha verimli, çok yönlü İHA'lar oluşturabilir ve olası görev yelpazesini genişletebilir. Bu işbirliği, karmaşık ve çok rollü görevler için tasarlanmış daha büyük, uzun menzilli İHA'lar gibi yeni dron konseptlerinin ortaya çıkmasını sağlayabilir. Piaggio Aerospace'in mali kriz ve kayyum atanmasından önceki yıllarda, gözetleme ve keşif yetenekleri Avanti platformundan gelen P.1HH HammerHead adlı bir İHA tasarladığını ve geliştirdiğini de belirtmek gerekir. Diğer taraftan, Piaggio'nun mevcut uçak platformları İHA teknolojisiyle entegre edilerek gelişmiş dron ve pilotlu uçak koordinasyonu sağlanabilir. Bu satın alımla birlikte Baykar, gözetleme ve keşif gibi koordineli hava operasyonlarında İHA'larla birlikte çalışabilecek otonom veya yarı otonom insanlı uçaklar geliştirebilir.

Baykar'ın uzun vadeli vizyonu

Baykar, Piaggio Aerospace'i satın alarak yalnızca İHA sektöründe değil, daha farklı havacılık ve savunma teknolojilerinde de lider olmayı hedefliyor. Piaggio'nun yeteneklerinin entegrasyonu, Baykar'ın ürün tekliflerini çeşitlendirmesini ve teknolojik üstünlüğünü genişletmesini sağlayarak şirketi hem insansız hem de insanlı havacılık teknolojilerinde küresel bir lider konumuna yükseltebilir.

Piaggio Aerospace varlıklarının entegrasyonu sürecinde Baykar önemli bir zorlukla da karşı karşıya kalabilir. Baykar'ın şirketin geçiş aşamasını dikkatli bir şekilde yönetmesi, İtalyan hükümetinden yerel makamlara, sendikalara ve iş gücüne kadar tüm paydaşlarla ilişki kurması, aynı zamanda şirketin tam potansiyelini ortaya çıkarması gerekiyor. Aynı zamanda Piaggio Aerospace'in uzun süredir devam eden belirsizlik dönemi, azalan ticari ivmesi ve düşük uçak üretiminden kaynaklanan sorunlarının da öncelikli olarak ele alınması gerekiyor.

Baykar'ın Piaggio Aerospace'i satın alması, her iki şirket için de önemli bir dönüm noktası ve karşılıklı fayda sağlayacak sinerjiler yaratma fırsatı sunuyor. Baykar tarafından geliştirilen ve satış alanlarını geliştiren en son İHA teknolojisini Piaggio'nun derin ve uzun yıllara dayanan havacılık uzmanlığıyla birleştirme potansiyeli taşıyan bu anlaşma, özellikle İHA'lar ve insanlı uçakların entegrasyonunda teknolojik ilerlemeler için ilginç olanaklar sunuyor. Bu stratejik hamleyle Baykar, İtalya ve Türkiye arasındaki gelişen ilişkiler ve tarihi dostluk çerçevesinde havacılık ve uzay teknolojisinde yeni bir dönemin temellerini atıyor.(AA)

TEKNOFEST 2025'in teknoloji yarışmaları için başvurular başladı

TEKNOFEST açıklamasına göre, Türkiye Teknoloji Takımı Vakfı (T3 Vakfı) ve Sanayi ve Teknoloji Bakanlığının öncülüğünde düzenlenecek TEKNOFEST, bu yıl İstanbul'da milyonlarca teknoloji meraklısını bir araya getirmeye hazırlanıyor.

Her yıl yenilenen yarışma kategorileriyle dikkati çeken ve Türkiye'nin en büyük ödüllü teknoloji yarışmalarına ev sahipliği yapan TEKNOFEST'in yarışmaları, 2025 yılında 51 ana kategori ve 117 alt kategoride gerçekleştirilecek. TEKNOFEST 2025 teknoloji yarışmalarına başvurular 20 Şubat'a kadar devam edecek. TEKNOFEST'te 45 milyon lira ödül ve 75 milyon liradan fazla malzeme desteği sunulacak.

51 farklı kategoride teknoloji yarışması yapılacak

TEKNOFEST 2025'te, roket, model uydu, insansız hava araçları, hava savunma sistemleri, havacılıkta yapay zeka, engelsiz yaşam teknolojileri ve blokzincir yarışmaları gibi 51 farklı kategoride teknoloji yarışması yapılacak.

Bu yıl, önceki yıllardan farklı olarak "su altı roket yarışması", "insansız kara aracı yarışması", "uluslararası çocuk bilim yarışması" ile "TEKNOFEST mimari ve görsel tasarım yarışması" ilk kez başvuruya açıldı. Yarışmalar, İstanbul merkezli olarak Marmara Bölgesi'nin farklı noktalarında gerçekleştirilecek.

2018'den bu yana inovasyonun ve geleceği şekillendiren fikirlerin merkezi olan TEKNOFEST, bugüne kadar yaklaşık 4 milyon başvuruya ev sahipliği yaptı.

TEKNOFEST 2025'te de ilkokuldan lisansüstüne kadar her eğitim seviyesinden binlerce genç, hayallerini gerçeğe dönüştürmek için farklı kategorilerdeki teknoloji yarışmalarına başvuru yapma fırsatı bulacak.(AA)

Borofen maddesiyle antibakteriyel ve antiviral kumaş üretildi

Gaziantep Üniversitesi Mühendislik Fakültesi Tekstil Mühendisliği Bölümünde çalışmalar yürüten Prof. Dr. Cem Güneşoğlu, bordan üretilen borofen maddesini kullanarak antibakteriyel ve antiviral özelliklere sahip yatak kumaşı üretti.

Prof. Dr. Güneşoğlu, fakülte laboratuvarındaki çalışmalar sırasında bor elementinden elde edilen borofen maddesini yatak üzerinde kullanmaya karar verdi.

Çalışmalar sırasında sentezlenen borofen maddesi, sıvı hale getirilerek yatakta kullanılan kumaşa uygulandı. Daha sonra borofenli kumaş fırında kurutularak kullanılabilir hale getirildi.

Elde edilen kumaş üzerinde yapılan testlerde, ürünün antibakteriyel ve antiviral özellikleri sayesinde bakterilerin ve mikroorganizmaların üremesini engellediği tespit edildi.

Prof. Dr. Güneşoğlu, AA muhabirine, geliştirdiği yatak kumaşının sadece konfor sağlamakla kalmadığını, aynı zamanda uyku sırasında bakteri ve virüslere karşı kişiyi koruduğunu söyledi.

Borofen maddesinin uyku kalitesine olumlu etkilerinin olduğunu belirten Güneşoğlu, "Yatak sektöründe bor içerikli başka alternatif ürünlerin ve kimyasalların kullanımını biliyoruz ama borofen çok yeni bir malzeme. Borofenin yüksek elektrik ve ısı denetkenliğini kullanan başka bir örnek yok şu anda. Borofen, sahip olduğu yüksek enerji depolama ve termal yönetim kabiliyetiyle, tenle temas eden yüzeylerde kullanmak koşuluyla kumaşların, kullanıcı sağlığı ve konforuna olumlu etkisi olan bir malzemedir." dedi.

"Uykuya dalış daha erken, uyku süresi daha uzun"

Prof. Dr. Güneşoğlu, borofenin sağlık üzerindeki etkilerinden yola çıkarak çalışmalara başladığını belirterek, şöyle devam etti:

"Bizler memeli canlılarız ve memeliler, vücut çekirdek sıcaklığını düşürdüğü takdirde uykuya dalabiliyorlar, bu sıcaklık tekrar yükseldiğinde uyanıyorlar. Vücut sıcaklığındaki dalgalanmalar da uyku kalitesini olumsuz etkiliyor. Uyku kalitesinin çıkış noktası bu sıcaklığın düşüş süresinin kısalması ve uykuda kalış süresinin artması anlamına geliyor. Vücut deri sıcaklığını yükseltip, deri sıcaklığını yükselten çekirdek sıcaklığını düşürdüğümüz takdirde uykuya dalıyoruz. Borofen, bu uykuya dalış süresini alternatif malzemelere göre çok hızlı bir şekilde yapıyor. Yani borofenli yatak kumaşında kullanıcıların uykuya dalış süresi daha kısayken uykuda kalış süresi daha uzun."

Seri üretim için bir firmayla görüşüldü

Borofenin tekstildeki payının kısa sürede artacağına inandıklarını dile getiren Güneşoğlu, borofenli yatağın seri üretime geçmesi noktasında bir yatak firmasıyla görüşmelerinin olduğunu ifade etti.

Güneşoğlu, borofenli kumaşın üzerinde uyuyan kişiye olumlu katkılar sunduğunu tespit ettiklerini anlatarak, "Yatak tekstillerinde borofen kullanımı ile kullanıcının uyku esnasında kaybettiği ısı miktarını arttırdığı ve bundan dolayı uykuya daha kısa sürede daldığına dair bulgularımız var. Bu çalışmada borofen dispersiyonunu kumaşa aktaracak aplikasyon banyosu geliştirdik. Aplikasyon sonrasında da bunun, kullanıcının uyku kalitesine olan etkisini sayısal olarak ölçtük ve raporladık. Bu ürün aynı zamanda ticari karşılık buldu. Dünyada borofen içerikli ilk yatak kumaşı örneği bu çalışmayla tamamlanmış oldu." diye konuştu.

Prof. Dr. Güneşoğlu, borofenle ilgili farklı alanlarda da çalışmalar yaptıklarını sözlerine ekledi.(AA)