06ISTIKLAL-01.qxp_Layout 1 5.02.2025 16:41 Page 1

İstiklal

6 ŞUBAT 2025 PERŞEMBE/7 Şaban 1446 GÜNLÜK SİYASİ GAZETE FİYAT 4 TL

Av. Ertuğrul Akar, Cemal Engilyurt'un CHP'ye geçişini *İstiklal*'e değerlendirdi

"BEN MİLLETVEKİLLERİNİN SİYASİ GEÇİŞLERİNE KARŞIYIM" 4

ABD BAŞKANI TRUMP'IN SÖMÜRGE PLANINA DÜNYADAN TEPKİ YAĞDI

Filistin satılık değil

Soykırımcı Netanyahu'yu ağırlayan Trump, skandal açıklamalar yaptı. "Gazze'yi devralacağız, şehrin imarından ve silahların imhasından sorumlu olacağız" ifadelerini kullanan Trump, büyük tepki çekti. Beyaz Saray önünde toplanan kalabalık, "Filistin satılık değil" şeklinde protestoda bulundu. Trump'ın hayalini 'saçma ve gülünç' olarak niteleyen Hamas ise gerilimin fitilini ateşleyebileceğini vurguladı

Trump, hakkında tutuklama kararı bulunan 'Gazze Kasabı' Netanyahu ile Beyaz Saray'da görüştü.

SEÇİMİN ARDINDAN ÇARK ETTİ

■ **BAŞKANLIK** seçimleri öncesi Gazze'deki Filistinliler için umut aşılayan ABD Başkanı Donald Trump, resmen göreve başlamasının ardından aksi yönde hareket etmeye başladı. Beyaz Saray'da kabul ettiği İsrail Başbakanı Binyamin Netanyahu ile basın toplantısı düzenleyen Trump, ABD'nin Gazze'yi devralarak buraya 'uzun vadeli' şekilde sahip olacağını ve 'güvenlik amacıyla' gerekmesi halinde buraya Amerikan askerlerinin konuşlandırılabileceğini söyledi. Trump, "ABD, Gazze'yi devralacak ve orada bir iş yapacağız. Oraya sahip olacağız ve sahadaki tüm tehlikeli patlamamış bombaların ve diğer silahların sökülmesinden, yıkılmış binalardan kurtulmaktan sorumlu olacağız" ifadelerini kullandı.

GAZZE FİLİSTİNLİLERİNDİR

■ **GAZZE'NİN** yaşanmaz halde olduğunu, Filistinlilerin burada kalmaları durumunda öleceklerini öne süren Trump, "Gazze'deki Filistinliler, Ürdün ve Mısır'ın ötesinde diğer ülkelere gidebilir" dedi. Gazze'nin yaşanabilir olmadığını iddia eden Trump, "Bu yüzden insanların Gazze'ye geri dönmemesi gerektiğini düşünüyorum" dedi. Mısır ve Ürdün ile görüştüklerini belirten ABD Başkanı, Filistinlilere uygun koşullarda yaşayabilecekleri alanlar inşa edilmesi gerektiğini söyleyerek, "Eğer bir alternatifleri olsaydı, Gazze'ye geri dönmemeyi ve güvenli olan güzel bir alternatifte yaşamayı tercih ederlerdi" diyerek kendi fikrini savundu. Trump, bu fikrin tüm Orta Doğu'ya büyük bir istikrar getireceğini ileri sürdü. / 7'DE

15 GÜNDE DÜNYAYI KARIŞTIRDI! 7

Art arda tepki geldi

☛ **HAMAS:** Donald Trump'ın Gazze'ye yönelik sözleri Orta Doğu'da kaos ve gerginliğe sebep olmak için reçete niteliğindedir. Bu planların icraata dökülmesine izin vermeyeceğiz. Yapılması gereken Filistin halkını topraklarından sürmek değil, işgal ve saldırıların sona erdirilmesi.

☛ **SUUDİ ARABİSTAN: Bağımsız bir Filistin Devleti kurma çabalarını durdurmayacağız. Bu hedefin gerçekleşmeden İsrail ile diplomatik ilişki kurmayacağız. İsrail'in Filistin topraklarının ilhakı gibi uygulamalarla Filistin halkının haklarını ihlal etmesini kesinlikle reddediyoruz.**

☛ **RUSYA:** Filistin meselesi ancak iki devletli bir temelde çözülebilir. Bu tez, Birleşmiş Milletler'in (BM) kararlarında yer alıyor ve birçok ülke tarafından destekleniyor. Trump'ın bu açıklamalarını duyduk. Bu fikrin kabul edilemez olduğu yönündeki açıklamalarını duyduk.

☛ **ÇİN: Trump'ın Gazze'yi devralma ve Filistinlileri, başta Mısır ve Ürdün olmak üzere komşu ülkelere yerleştirme planına karşıyız. Filistin'i Filistinlilerin yönetmesinin savaş sonrası yönetimin temel ilkesi olması gerektiğine inanıyoruz. Umarız sorun iki devlet temelinde çözülür.**

☛ **FRANSA:** Gazze'nin geleceği üçüncü bir devletin kontrolünde değil, gelecekteki Filistin Devleti'nde olması gerekir. Gazze halkının zorla yerinden edilmesi uluslararası hukuku ihlal ve Filistinlilerin meşru taleplerine yönelik bir saldırıdır. Fransa bu duruma karşı çıkmaktadır.

☛ **İSKOÇYA: Gazze'de aylarca süren toplu cezalandırma ve 40 binden fazla kişinin ölümünden sonra, Filistinlilerin evlerinden çıkarılması yönündeki bir öneri kabul edilemez ve tehlikelidir. Etnik temizliğin yapılmasına karşıyız, sadece iki devletli çözüm kalıcı barışı getirir.**

Savaş suçlusu yargılanmalı

Washington'da savaş suçlusu Netanyahu'nun yargılanması gerektiğini vurgulayan Filistin destekçileri, ABD'nin İsrail'e verdiği desteği eleştirerek Trump'a "Bu vahşi işgali durdurmalısınız" çağrısında bulundu

■ **ABD'NİN** başkenti Washington'da toplanan Filistin destekçileri, Netanyahu'nun Beyaz Saray'daki ziyareti sırasında protesto düzenledi. Göstericiler, Netanyahu'nun Gazze'de savaş suçları işlediğini ifade ederek Trump'ı, İsrail'e verdiği destek nedeniyle eleştirdi. Netanyahu ve Trump, Oval Ofis'te görüşme yaparken Beyaz Saray önünde toplanan yüzlerce kişi, "Özgür Filistin", "Soykırım Başbakanı" ve "Netanyahu savaş suçlusu" yazılı pankartlar taşıdı. Göstericiler, "ABD, vergilerimizi İsrail'in Filistinlilere yönelik saldırılarında kullanıyor. Biz bunu istemiyoruz. Netanyahu'nun Beyaz Saray'a değil, Lahey'e gitmesi gerekiyor" diye konuştu.

İmamoğlu hakkında iddiname

■ **İBB** Başkanı Ekrem İmamoğlu hakkında 7 yıl 4 aya kadar hapis istemiyle iddiname düzenlendi. İstanbul Cumhuriyet Başsavcılığınca hazırlanan iddianamede, İmamoğlu'nun 'kamu görevlisine karşı görevinden dolayı alenen hakaret', 'tehdit' ve 'terörle mücadelede görev almış kişileri hedef göstermek' suçlarından 2 yıl 8 aydan 7 yıl 4 aya kadar hapisle cezalandırılması istendi.

Düşünmek bile abesle iştigal

Dışişleri Fidan, ABD Başkanı Trump'ın skandal açıklamasına sert tepki gösterdi: Bu kabul edilemez bir konu. Filistin meselesi zaten bu nedenden başladı. Filistinlilerin Gazze'den çıkarılması tartışmaya açılamaz. Bunu düşünmek bile abesle iştigal

■ **DIŞİŞLERİ** Bakanı Hakan Fidan, Trump'ın Gazze planı hakkında sert çıkarak, "Tehcir meselesi ne bölgenin ne bizim kabul edebileceğimiz bir durum. Bunu düşünmek bile abesle iştigal. Tartışmaya açılması bile yanlış" ifadelerini kullandı. "Gazze'nin kendi halkını denklem dışı bırakmaya çalışan bütün inisiyatiflere karşıyız" diyen Fidan, "Dünyada bir orman kanununa doğru ilerlendiğini 'Yapıyorum çünkü güçlüyüm' felsefesini uygulamaya koyduğunu görüyoruz" diye konuştu.

■ **SURİYE** lideri Ahmed eş-Şara'nın Türkiye ziyaretini de değerlendiren Fidan, şunları kaydetti: Suriye'de her şey olumlu seyrediyor. Yapılan görüşmelerde çözülmeyen konuları ele alma imkanı oldu. Şara'dan ilk beklentimiz, Türkiye için tehdit eden konulara vaziyet etmesi. Şara ve arkadaşlarının terör örgütü PKK/YPG konusunda kafası net. Suriye devleti kendi milli bütünlüğünü sağlamak için çeşitli ülkelerden gelmiş bütün PKK'lıları ya geri gönderecek ya da imha edecek."

AVM hırsızı YAKALANDI

■ **ADANA'DA** üç gün önce kapalı olan alışveriş merkezindeki bir kuyumcu dükkanından 3 kilo altın ile 100 bin lira çalan hırsız saklandığı yerden çıkıp kaçmaya çalışınca yakalandı. Şüpheliyi yakalamak için bütün çıkışları kapatan polis ve arama kurtarma ekipleri, havalandırma boşluklarında termal cihazlar ve arama-kurtarma köpeğiyle arama yapmıştı.

İki kişi daha gözaltına alındı

■ **KARTALKAYA** Kayak Merkezi'nde 78 kişinin hayatını kaybettiği otel yangınına ilişkin soruşturma kapsamında Bolu İl Özel İdaresi Genel Sekreteri Sırrı Köstereli ve Genel Sekreter Yardımcısı Bünyamin Bal gözaltına alındı. / 6'DA

Erdoğan, 'AK Parti Kadın Kolları 7. Olağan Kongresi'nde konuştu.

Mühim kararlar aldık

■ **CUMHURBAŞKANI Recep Tayyip Erdoğan, Suriye lideri Ahmed eş-Şara ile görüşmesinde iki ülke geleceğine yön verecek önemli kararlar aldıklarını söyledi. Erdoğan, "Türkiye dış politikada usta bir satranç oyuncusu gibi, yaptığımız stratejik hamlelerle anahtar konuma gelmeye başladı" ifadesini kullandı.**

■ **ERDOĞAN, muhalefetin kurultayı bir tasfiye aracı olarak kullandığını belirterek, "Biz ise yenileniyor kardeşliğimizi perçinliyoruz. Ne büyük bahtiyarlık ki bizim kongrelerimizde yumruklar değil yürekler konuşuyor. Varsın onlar kırmızı ve sarı kartlar ile oyun oynamaya devam etsinler" dedi.** / 4'TE

İki ilde otobüs kazası

■ **İSTANBUL'DAN** Giresun'a giden yolcu otobüsü, Samsun'un Kavak ilçesinde park halindeki bir kamyona çarptı. Kazada otobüs şoförü hayatını kaybederken, 16 yolcu yaralandı. Yaralılar hastaneye kaldırılırken, olayla ilgili soruşturma başlatıldı. Antalya'nın Gazipaşa ilçesinde ise bir yolcu otobüsü virajı alamayarak 25 metreden yuvarlandı. Kazada yolcu S.Ç. (74) öldü, 32 kişi yaralandı. Yaralılar Gazipaşa ve Alanya'daki hastanelere kaldırıldı. Yetkililer olayla ilgili inceleme başlattı.

GÜNEŞE GÖÇ VAR — R.SAMET KAPLAN 10'DA

NAKŞİDİL VALİDE SULTAN VAKIFLARI — MÜCAHİT BALIKÇI 10'DA

BİR SAHAFA EN SON NE ZAMAN UĞRADINIZ? — UĞUR CANBOLAT 7'DE

BİR DEPREM ŞEHİDİ: SITKI GÜVENÇ — AHMET SANDAL 6'DA

MUSTAFA KEMAL'İN ASKERLERİYİZ! — TURAN GÜZEL 4'TE

"VAR" HEM YABANCI HEMDE YALANCI — ALİ OSMAN OSMA 4'TE

GALATASARAY, TARİHİNİN 208. YABANCISI ALVARO MORATA 11'DE

TÜRKİYE'NİN UZAYDAKİ GÜCÜ GÜN GEÇTİKÇE YÜKSELİYOR 5'TE

ISBN 978-924589276-2

06ISTIKLAL-02.qxp_Layout 1 5.02.2025 18:24 Page 1

EGZAMA HASTALARINI BEKLEYEN TEHLİKE: BU HATALARI YAPMAYIN

MUSTAFA AKTAŞ

ROPÖRTAJ

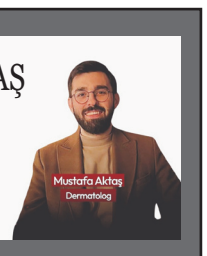

Egzama ve atopik dermatit, milyonlarca insanın yaşam kalitesini etkileyen yaygın cilt hastalıkları arasında yer alıyor. Peki, bu rahatsızlıkları tetikleyen faktörleri ve hastaların nelere dikkat etmesi gerektiğini Dermatolog Mustafa Aktaş İstiklal Gazetesi'ne anlattı.

"Egzama, hem genetik hem de çevresel faktörlerin birleşimi sonucu ortaya çıkan bir hastalıktır"

Egzamanın kalıtsal bir rahatsızlık olduğunu söyleyen Mustafa Aktaş,"Dermatit ve egzama, aynı anlamda kullanılabilen terimlerdir. Tek bir hastalık spektrumu olmamakla birlikte, hem genetik hem de çevresel faktörlerin birleşimi sonucu ortaya çıkan bir hastalık grubudur. Özellikle çocukluk döneminde sık görülen atopik dermatitte genetik bir yatkınlık söz konusudur. Ancak çevresel faktörler de hastalığın tetiklenmesine neden olabilir." ifadelerini kullandı.

"Egzamayı tetikleyen faktörlerden uzak durun"

Egzamayı tetikleyen bazı unsurlardan bahseden Aktaş, "Egzamayı tetikleyen faktörler arasında tahriş edici maddeler, özellikle deterjanlar, alkol içeren temizlik ürünleri ve sabun gibi kimyasallar bulunmaktadır. Ayrıca evde bulunan akarlar, hayvan tüyleri gibi alerjenler de hastalığı şiddetlendirebilir. Atopik dermatiti olan hastalar için önerilen en önemli önlemlerden biri, çocuğun odasının kuru ve soğuk olmamasıdır. Kuru ve soğuk hava, cildi kurutarak egzamanın artmasına yol açabilir. Bunun yanı sıra bazı besinler, özellikle süt, fındık ve yumurta gibi gıdalar egzamanın şiddetlenmesine neden olabilir. Enfeksiyonlar ve günlük hayatta yaşanan stres de egzama alevlenmelerini tetikleyen diğer faktörler arasındadır."

şeklinde belirtti.

"Egzamanın tamamen kalıcı bir tedavisi bulunmamaktadır"

Egzamayı kalıcı olarak bitirmenin mümkün olmadığının altını çizen Aktaş,"Egzamanın tamamen kalıcı bir tedavisi bulunmamaktadır. Kronik bir hastalık olduğundan, yaşam tarzı değişiklikleri ve doğru dermatolojik tedavilerle kontrol altına alınabilir. Çocukluk çağında görülen egzama (atopik dermatit), çoğu hastada erişkinlik döneminde gerileyebilir. Ancak tam iyileşme genellikle mümkün değildir. Hastalığın belirtileri, cilt bakımına özen göstererek, tetikleyicilerden kaçınarak ve gerektiğinde ilaç tedavisi kullanarak azaltılabilir." şeklinde konuştu.

"Cildin bariyer fonksiyonunu korumak çok önemli"

Cildin korunması yönünde tavsiyelerde bulunan Aktaş, "Egzama hastalarının en çok dikkat etmesi gereken nokta, cildin bariyer fonksiyonunu korumaktır. Cilt, vücudu dış etkenlere karşı koruyan bir bariyer görevi gördüğü için bu bariyerin güçlendirilmesi önemlidir. Bunun için cildin düzenli olarak nemlendirilmesi gerekir. Banyo sonrası ilk 5-10 dakika içinde nemlendirici krem uygulanması, cilt bariyerini destekler. Gün içinde de düzenli olarak nemlendirici kullanmak fayda sağlar." dedi.

"Egzama hastaları giyimine, aldığı besinlere ve nasıl duş aldığına dikkat etmesi gerekiyor"

Egzama hastalarının dikkat etmesi gereken konular üzerinde duran Aktaş, "Duş süresi 10-15 dakikayı geçmemeli ve suyun ılık olmasına dikkat edilmelidir. Çok sıcak su, cildin geçirgenliğini artırarak egzamanın şiddetlenmesine neden olabilir. Pamuklu giysiler tercih edilmeli, parfümsüz ve iyi durulanmış kıyafetler giyilmelidir. Besin alerjileriyle tetiklenebilen egzama türleri de mevcuttur, bu nedenle hastaların tükettikleri gıdalara dikkat etmeleri önemlidir. Soğuk ve kuru hava, ev tozu, polen ve akarlar egzamanın kötüleşmesine neden olabileceğinden, ev ortamının düzenli temizlenmesi ve alerjenlerden arındırılması gerekmektedir. Şiddetli egzama vakalarında, topikal tedaviler yani deriye sürülen kremlerle hastalık kontrol altına alınabilir." diyerek konuşmasını noktaladı.

-Beyzanur Akar

GENÇ KADINLARDA POLİKİSTİK OVER SENDROMU TEHLİKESİ!

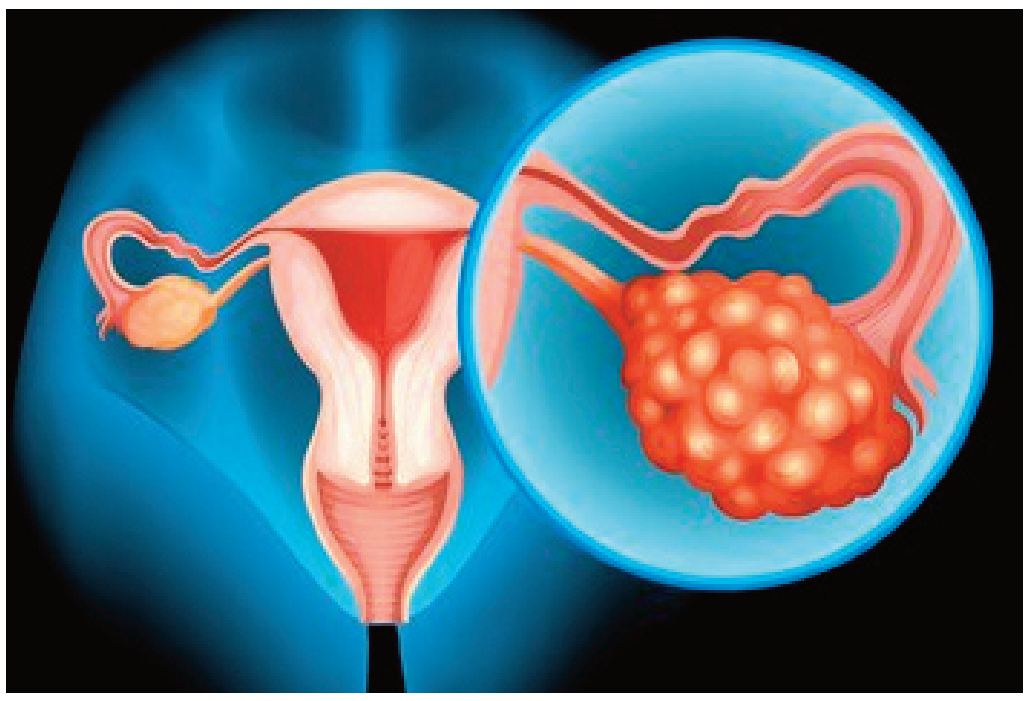

Kadınlarda görülen en yaygın hormonal bozukluklardan biri olan Polikistik Over Sendromu (PCOS) dünya genelinde üreme çağındaki kadınların yüzde 6-10'unda, ülkemizde de her 7 kadından 1'inde gelişmesine rağmen çoğu zaman fark edilmiyor. Bunun nedeni ise sendromun bazı kadınlarda hafif veya tek bir belirtiyle seyretmesi nedeniyle hekime geç başvurulması. Adet düzensizlikleri, tüylenme, kilo alımı, hatta infertilite gibi pek çok belirtiyle kendini gösterebilen bu sendrom, sadece üreme sistemini değil, genel sağlığı da etkileyebiliyor. Öyle ki tanı ve tedavide gecikilirse uzun vadede tip 2 diyabet, kardiyovasküler hastalıklar, rahim kanseri ile depresyon gibi oldukça ciddi sağlık sorunlarına yol açabiliyor. Acıbadem Dr. Şinasi Can (Kadıköy) Hastanesi Kadın Hastalıkları ve Doğum Uzmanı Doç. Dr. Gülfem Başol, aslında erken tanı ve doğru tedaviyle sendromun yönetilebildiğine dikkat çekerek, "Bu sendromun kesin bir tedavisi olmasa da erken tanı konulur, doğru tedavi yaklaşımı benimsenir ve gerekli yaşam tarzı değişiklikleri yapılırsa, belirtileri kontrol altına almak ve uzun vadeli sağlık risklerini önlemek mümkün. Bu nedenle eğer adet düzensizlikleri, kilo alımı, tüylenme veya hamile kalmakla ilgili sorunlardan birini bile yaşıyorsanız, kadın ve doğum uzmanına danışmaktan çekinmeyin" diyor.

Erkeklik hormonu daha fazla salgılanıyor

Yumurtalıklarda hormonal dengesizliklerin meydana gelmesiyle oluşan Polikistik Over Sendromu yumurtlama düzenini bozabiliyor. "Polikistik" ifadesi, yumurtalıklarda küçük ve içi sıvı dolu keseciklerin (kistlerin) bulunabileceğini belirtse de her hastada bu görüntü oluşmuyor. Asıl sorun hormonların düzensiz çalışması olduğu için östrojen ve progesteron dengesizleşirken, erkeklik hormonu olarak bilinen androjen normalden daha fazla salgılanabiliyor. Bunun sonucunda hastalarda çeşitli semptomlar gelişmeye başlıyor.

Her kadında farklı belirtiler görülüyor!

Polikistik Over Sendromu her kadında farklı şekillerde ortaya çıkıyor. Bazı hastalarda sadece adet düzensizlikleri yaşanırken, bazılarında ise kilo artışı, aşırı tüylenme ve cilt problemleri gibi daha belirgin semptomlar görülüyor. Kadın Hastalıkları ve Doğum Uzmanı Doç. Dr. Gülfem Başol, sendromun en yaygın görülen belirtilerini, "Seyrek ya da düzensiz adet görmek, tüylenme (özellikle yüz, göğüs ve sırt bölgesinde), cilt problemleri (yağlı cilt, inatçı akneler, cilt koyulaşmaları), saç dökülmesi (erkek tipi saç seyrelmesi), kilo alımı ve insülin direnci (özellikle bel çevresinde belirgin kilo artışı), yumurtlama problemleri (hamile kalmada zorluk)" olarak sıralıyor. Doç. Dr. Gülfem Başol, bu belirtilerden bir veya birkaçını yaşıyor olmanın mutlaka polikistik over sendromu olduğunuz anlamına gelmediğini, ancak özellikle adet düzensizliği gibi durumlarla karşılaşıyorsanız bir uzmana danışmanızın son derece önemli olduğunu söylüyor.

Tip 2 diyabetten kalp hastalıklarına…

Polikistik Over Sendromu sadece üreme sağlığını değil, genel sağlığı da etkileyen bir durum. Sendromun tedavi edilmediğinde yumurtlama bozuklukları nedeniyle infertiliteye yol açabildiğine dikkat çeken Kadın Hastalıkları ve Doğum Uzmanı Doç. Dr. Gülfem Başol, "Ayrıca, insülin direnciyle yakından ilişkili olan sendrom kilo alımını kolaylaştırarak ilerleyen dönemde tip 2 diyabet ve kalp hastalıkları riskini artırıyor. Adet düzensizlikleri uzun vadede rahim içi dokusunun (endometrium) aşırı kalınlaşmasına ve bunun sonucunda rahim kanseri riskinin yükselmesine neden olabiliyor. Tüm bunların yanı sıra özellikle aşırı tüylenme ve kilo alımı gibi semptomlar bazı psikolojik sorunlara, örneğin özgüven eksikliğine ve depresyona yol açabiliyor" bilgisini veriyor.

Yaşam tarzı değişikliği çok önemli!

Polikistik Over Sendromu'nun kesin bir tedavisi olmasa da belirtileri kontrol altına almak ve uzun vadede gelişebilecek olan sağlık sorunlarını önlemek mümkün. Kadın Hastalıkları ve Doğum Uzmanı Doç. Dr. Gülfem Başol, tedavi planının hastanın yaşına, belirtilerine ve hamilelik beklentisine bağlı olarak değiştiğini vurgulayarak, "Tedaviye ilk olarak yaşam tarzı değişiklikleriyle başlanıyor. Sağlıklı beslenmek, rafine şeker ile karbonhidratlardan kaçınmak ve düzenli egzersiz yapmak insülin seviyelerini dengelemeye yardımcı oluyor. Özellikle kilo vermek, adet düzenini sağlamak ve yumurtlamayı desteklemek açısından büyük fayda sağlıyor" diyor. Gerekli durumlarda ilaç tedavisine de başlandığına işaret eden Doç. Dr. Gülfem Başol, sözlerine şöyle devam ediyor: "Doğum kontrol hapları androjen seviyelerini düşürmek ve adet düzenini sağlamak için kullanılıyor. İnsülin direncini düşüren ilaçlar, özellikle kilo verme sürecini desteklemek için tercih ediliyor. Anne olmak isteyen kadınlar için yumurtlamayı destekleyen ilaçlar öneriliyor"

BÜLTEN HABERİ

Göz Sağlığınız İçin Yaz İpuçları

Yaz aylarının gelmesiyle birlikte güneşin zararlı etkileri de artıyor. Göz sağlığını korumak bu dönemde büyük önem taşıyor. Batıgöz Sağlık Grubu İzmir – Şirinyer şubesinde Göz Sağlığı ve Hastalıkları Uzmanı olarak görev yapan Op. Dr. Umut AKBAŞ, yaz aylarında göz sağlığınızı korumanız için dikkat etmeniz gerekenleri anlatıyor.

Güneş Gözlüğü ve Sıvı Tüketimi

Op. Dr. Umut AKBAŞ, yaz aylarında göz sağlığını korumanın en etkili yollarından birinin kaliteli bir güneş gözlüğü kullanmak olduğunu belirtiyor. Güneşin UV ışınları, gözlerde ciddi hasarlara yol açabilir. Bu nedenle UV 400 koruması olan gözlükler tercih edilmelidir. Op. Dr. Umut AKBAŞ, "Kalitesiz güneş gözlükleri gözlerinizin daha fazla zarar görmesine neden olabilir." diyerek bu konuda uyarıyor. Yaz aylarında artan sıcaklıklar vücudun sıvı ihtiyacını artırır. Göz sağlığı için de yeterli sıvı alımı oldukça önemlidir. Op. Dr. Umut AKBAŞ, "Gözlerin yeterince nemli kalabilmesi için günde en az 8 bardak su içilmelidir." diyor. Su tüketimi, göz kuruluğunu önlemeye yardımcı olur ve gözlerin sağlıklı kalmasını sağlar.

Deniz ve Havuz Kullanımı

Yazın deniz ve havuz kullanımı oldukça yaygındır. Ancak bu ortamlardaki tuzlu su ve klor göz sağlığını olumsuz etkileyebilir. Op. Dr. Umut AKBAŞ, "Deniz veya havuza girdikten sonra gözlerinizi temiz su ile yıkayarak olası irritasyonlardan koruyabilirsiniz." diye belirtiyor. Ayrıca, yüzme sırasında gözlerinizi korumak için yüzücü gözlüğü kullanmanız önerilir.

Göz Makyajı ve Gözleri Dinlendirme

Yaz aylarında göz makyajı kullanımı dikkat gerektirir. Terleme nedeniyle makyaj ürünleri gözlere zarar verebilir. Op. Dr. Umut AKBAŞ, "Makyaj yaparken suya dayanıklı ve hipoalerjenik ürünler tercih edin." diyor. Göz makyajını gece yatmadan önce mutlaka temizleyerek göz sağlığınızı koruyabilirsiniz. Uzun süre güneşe maruz kalmak gözlerde yorgunluğa neden olabilir. Op. Dr. Umut AKBAŞ, "Gözlerinizi dinlendirmek için sık sık gölge alanlara geçin ve gerekirse kapalı ortamlarda güneş gözlüğü takın." diye tavsiye ediyor.

Doğru Beslenme

Sağlıklı beslenme, göz sağlığı için de büyük önem taşır. Yaz meyve ve sebzeleri göz sağlığını destekleyen vitaminler açısından zengindir. Yaz aylarında göz sağlığını korumak için basit ama etkili önlemler alabilirsiniz. Batıgöz Sağlık Grubu İzmir - Şirinyer Şubesi'nde görev yapan Op. Dr. Umut AKBAŞ'ın önerileri doğrultusunda, güneş gözlüğü kullanımı, yeterli sıvı tüketimi, doğru beslenme ve gözlerinizi dinlendirme gibi adımları takip ederek göz sağlığınızı koruyabilirsiniz.

BÜLTEN HABERİ

06ISTIKLAL-03.qxp_Layout 1 3.02.2025 12:38 Page 1

Ölümlü kazaya neden olan hafriyat kamyonu sürücüsü tutuklandı

Manisa'nın Kula ilçesinde bir kişinin yaşamını yitirmesine, 4 kişinin de yaralanmasına sebep olan hafriyat kamyonu sürücüsü B.V. (50) tutuklanarak Salihli Ceza İnfaz Kurumu'na gönderildi.

Kula'da 1 Şubat Cumartesi günü gece saat 23.45 sıralarında İzmir-Ankara D300 karayolu Gökçeören kavşağı yakınlarında meydana gelen trafik kazasında 1 kişi yaşamını yitirmiş, 4 kişi de yaralanmıştı. Kazanın hemen ardından kazaya sebep olan hafriyat kamyonu sürücüsü B.V.(50), nöbetçi savcılığın talimatıyla Kula İlçe Jandarma ekipleri tarafından gözaltına alınmıştı. Kula İlçe Jandarma Komutanlığı'na bağlı Gökçeören Karakol Komutanlığı ekiplerince işlemleri tamamlanan ve Kula Adliyesi'nde hakim karşısına çıkarılan hafriyat kamyonu sürücüsü B.V. (50), tutuklanarak Salihli Ceza İnfaz Kurumu'na teslim edildi. Öte yandan kazada yaralanan Fatma Süel (61), Meral Şahin (38), Umay Şahin (4) ve Cevdet Gökdemir (62), Salihli Devlet Hastanesi'nde tamamlanan tedavilerinin ardından taburcu edildi.

Kaza, 1 Şubat Cumartesi günü saat 23.45 sıralarında İzmir-Ankara D300 karayolu Gökçeören kavşağı yakınlarında meydana geldi. İzmir'den Uşak istikametine seyir halinde olan Cevdet Gökdemir (62) idaresindeki 35 ZA 2873 plakalı kurtarıcı ile aynı yönde seyir halinde olan Veli Süel (64) idaresindeki 23 AET 955 plakalı otomobil, Gökçeören tali yolundan D300 karayoluna bağlanmak isteyen B.V. (50) idaresindeki 45 ABU 246 plakalı kum yüklü hafriyat kamyonuna çarptı. Çarpışmanın şiddetiyle 23 AET 955 plakalı otomobil kamyona ok gibi saplanırken, sürücü Veli Süel (64) ve ön koltukta yolcu olarak bulunan Fatma Süel (61) araç içerisinde sıkıştı. Aynı araçta bulunan Meral Şahin (38) ve Umay Şahin (4) ile kurtarıcı sürücüsü Cevdet Gökdemir (62) ise kazayı hafif yaralı olarak atlattı. Kazayı görenlerin ihbarı üzerine olay yerine ambulans, itfaiye, jandarma ve trafik polisleri sevk edildi. Kısa sürede olay yerine ulaşan Manisa Büyükşehir Belediyesi'ne bağlı Kula İtfaiye Amirliği ekipleri, otomobil içerisinde sıkışan yaralıları kurtarıp sağlık ekiplerine teslim etti. İlk müdahaleleri olay yerinde yapılan yaralılardan Fatma Süel (61), Meral Şahin (38), Umay Şahin (4) ve kurtarıcı sürücüsü Cevdet Gökdemir (62) Salihli Devlet Hastanesi'ne sevk edilirken, ağır yaralı olarak sıkıştığı yerden kurtarılan otomobil sürücüsü Veli Süel (64) Kula Devlet Hastanesi'ne sevk edilmiş ,ancak burada doktorların tüm çabasına rağmen yaşam mücadelesini kaybetmişti. **HABERMERKEZİ**

Emlakçı vurgunu iddiası: "Oturduğumuz evi bile satmış"

KOCAELİ'DE "Dedelerinizden kalan arsaların intikal işlemlerini yapacağım" diyerek vekalet aldığı köylüleri dolandırdığı iddia edilen emlakçı hakkında şikayetler artıyor. Mağdur vatandaşlardan biri, "Bu şahıs şu an oturduğumuz evi bile satmış" dedi.

İzmit ilçesine bağlı Gökçeören Mahallesi ve çevre köylerde yaşayan köylüler, toplamda 400 dönümlük arazinin emlakçı O.K. tarafından usulsüz şekilde elinden alındığını öne sürdü. İddiaya göre, Kocaeli'de emlakçılık yapan O.K., Gökçeören ve çevre köylerde yaşayan 100'den fazla köylüye ait 800 milyon TL değerindeki arazileri, onlar adına intikal işlemlerini yapacağını söyleyerek üzerine aldı. Ancak köylüler, iyi niyetlerinin kötüye kullanıldığını öne sürerek dolandırıldıklarını iddia etti ve hukuki süreç başlattı.

"TESADÜFEN ÖĞRENDİK"

Gökçeören Sadıklar Mahallesi'nde tarım ve hayvancılık işleriyle uğraşan Bahattin Beytar, yaşadıkları mağduriyetin tahmin ettiklerinden çok daha büyük olabileceğini ileri sürdü. Beytar, "Dededen kalma yerlerimizi intikal yapmak amacıyla bizden aldı. Niyetimizi kötüye kullanıp arsalarımızı satmış. Biz bunu tesadüfen öğreniyoruz. Bizden ayrı 3 köyde de mağdurlar var. Yaklaşık 300-400 dönüm arazi almış. Emlakçı O.K, vermiş olduğumuz vekaletleri bizden habersiz kötü niyetle kullanmıştır. Çevre köylerden de çok sayıda mağduriyet yaşayan olduğunu duyuyoruz. Toplam 800 milyon TL civarı dolandırdı hepimizi. Rakamın daha da yüksek olabileceğini tahmin ediyoruz" dedi.

Mahalle sakinlerinden Turgay Kara, emlakçı O.K'nin atalarından, dedelerinden kalan arazileri kullanarak kendilerini dolandırdığını söyledi. Kara, "Gökçeören'de oturuyorum. O.K. adlı şahıs şuan oturduğumuz evi bile satmış. Savcılığa suç duyurusunda bulunduk. Şufa davası da açtık" ifadelerini kullandı.

Hakkındaki dolandırıcılık iddialarına karşı açıklamalarda bulunan emlakçı O.K, "Bu işlemler 1990'lı yıllardan gelen hisseli taşınmazlarla ilgili. Veraset, vergi ilişiği, rayiç bedel ve intikal süreçlerinden geçtikleri için tapular el birliği halinde geliyor. 'Mallarımızı sattı' diyorlar ama tapu dairesinde bakılabilir, hisseleri hala üzerlerinde duruyor. Bendeki vekaletler ve sözleşmeler de elimde mevcut. Ortada yasa dışı bir durum yok. Hakkımda çıkan iddiaları kesinlikle kabul etmiyorum" ifadelerini kullandı.

HABER MERKEZİ

İstanbul'da sahte kargo sevk belgeleriyle yüzlerce kişiyi dolandıran 3 şüpheli yakalandı

İSTANBUL'DA sosyal medyaya ucuz elektronik eşya ilanı verdikleri, sahte kargo sevk belgeleriyle çok sayıda kişiyi dolandıran 3 kişi yakalandı. Oto yıkamacı olduğu tespit edilen 3 şüphelinin 430 dolandırıcılık olayına karıştıkları tespit edildi. Adliyeye sevk edilen 3 şüpheli tutuklanarak cezaevine gönderildi.

Asayiş Şube Müdürlüğü Dolandırıcılık Büro Amirliği ekipleri, internetten alışveriş yaptıkları sırada dolandırıldıklarını söyleyen vatandaşların şikayeti üzerine harekete geçti. Küçükçekmece'deki oto yıkamacıyı ofise çeviren dolandırıcıların yakalanması için operasyon düzenlendi. B.A. (38), A.A. (27) ve A.A. (39) isimli 3 şüpheli yakalandı. İşyerinde yapılana aramada 6 adet cep telefonu ve 1 adet laptop ele geçirildi.

ARANDIĞI ORTAYA ÇIKTI

Gözaltına alınan şüphelilerden B.A.'nın 12 suç kaydı olduğu ve "Başkasına ait banka ve kredi kartının izinsiz kullanılması suretiyle yarar sağlama", "Bilişim sistemleri banka ve kredi kurumlarının araç olarak kullanılması suretiyle dolandırıcılık" ve "Görevi yaptırmamak için direnme" suçlarından toplamda 8 aranması olduğu öğrenildi.

GÜVEN VERİP SAHTE KARGO GÖNDERDİLER

İnternet siteleri üzerinden elektronik eşya ilanı vererek uygun fiyatlarla satış yaptığı izlenimi oluşturan şüphelilerin, alıcıların belirlenen hesaplara para göndermesinin ardından sahte kargo sevk irsaliyesi fotoğrafları ile dolandırıcılık yaptıkları belirlendi. 430 ayrı dolandırıcılık olayına karıştıkları tespit edilen şüpheliler, emniyetteki işlemlerinin tamamlanmasının ardından adliyeye sevk edildi. Mahkemeye çıkartılan 3 şüpheli tutuklanarak cezaevine gönderildi.

430 DOLANDIRICILIK OLAYINA KARIŞTIKLARI BELİRLENDİ

Asayiş Şube Müdürlüğüne getirilerek sorgulanan şüphelilerin sosyal medya hesaplarından ve internette satış yapan sitelere ucuz elektronik eşya ilanı vererek, mağdurları tuzaklarına düşürdükleri belirlendi. Şüphelilerin ürünleri satın almak isteyen müşterilerden önce kapora aldığı, daha sonra sahte kargo sevk belgeleri göndererek paranın geri kalan kısmının da hesaplarına gönderilmesini sağladıkları belirlendi.

HABER MERKEZİ

"Adın suça karıştı" denilerek 235 bin lira dolandırıldı

AYDIN'IN Karacasu ilçesinde bir şahıs, "karakoldan aradığını, adının suça karıştığını" söyleyerek bir vatandaşın 235 bin lira değerinde ziynet eşyasını alarak kayıplara karıştı. Jandarma ekiplerinin çalışması sonucunda şüpheli şahıs İzmir'de yakalandı. Edinilen bilgiye göre, Geyre Mahallesi'nde ikamet eden bir kişi, tanımadığı bir şahsın kendisini "Karakoldan aradığını, adının bir suça karıştığını ve evinde bulunan ziynet eşyalarını teslim etmesi gerektiğini" söylediğini, ikametinde bulunan piyasa değeri yaklaşık 235 bin TL değerinde ziynet eşyasını arayan kişiye teslim ederek dolandırıldığı ihbarında bulundu. Aydın İl Jandarma Komutanlığı JASAT ve Karacasu İlçe Jandarma Komutanlığı ekiplerince özel ekip kurularak meydana gelen "dolandırıcılık" olayı detaylı bir şekilde araştırılmaya başlandı. Muhtemel geliş ve gidiş istikametlerinde yapılan detaylı araştırma sonucunda şüpheli bir şahsın kimliğini gizlemek amacıyla farklı teknik ve taktikler kullanarak "dolandırıcılık" olayını gerçekleştirdiği tespit edildi. Kimlik bilgileri tespit edilen ve mağdur tarafından teşhis edilen (M.M) isimli şüpheli şahıs İzmir'in Bornova ilçesinde yapılan operasyon ile yakalandı. İşlemlerinin ardından adli makamlara sevk edilen şüpheli tutuklanmasına müteakip Nazilli Ceza İnfaz Kurumu'na teslim edildi. **HABER MERKEZİ**

İnternet üzerinden yüzlerce kişiyi dolandıran 3 şüpheli yakalandı

SOSYAL medyaya verdikleri satış ilanlarıyla dolandırıcılık yaptığı tespit edilen, 1'i kadın 3 şüpheli polis tarafından yakalandı. Oto yıkamacı oldukları tespit edilen şüphelilerin ucuz elektronik eşya ilanı verdikleri, sahte kargo sevk belgelerini mağdurlara göndererek paraları kendi hesaplarına aktardıkları öğrenildi. Tutuklanan 3 şüphelinin 430 dolandırıcılık olayının failleri olduğu da belirlendi.

İnternetten alışveriş yaptıkları sırada dolandırıldıklarını söyleyen vatandaşlar, Dolandırıcılık Büro Amirliğine şikayette bulundu. Başlatılan soruşturma kapsamında şüphelilerin oto yıkamacılıgı yaptığı ve Küçükçekmece'de bulunan oto yıkama dükkanını ofise çevirerek dolandırıcılık yaptıkları belirlendi. Yapılan teknik ve fiziki takibin ardından Dolandırıcılık Büro Amirliği ekipleri düzenledikleri operasyonda 3 şüpheliyi gözaltına aldı.

KAPORA İSTEYİP SAHTE SEVK BELGESİ GÖNDERDİLER

Asayiş Şube Müdürlüğüne getirilerek sorgulanan şüphelilerin sosyal medya hesaplarından ve internette satış yapan sitelere ucuz elektronik eşya ilanı vererek, mağdurları tuzaklarına düşürdükleri belirlendi. Şüphelilerin ürünleri satın almak isteyen müşterilerden önce kapora aldığı, daha sonra sahte kargo sevk belgeleri göndererek paranın geri kalan kısmının da hesaplarına gönderilmesini sağladıkları belirlendi.

430 DOLANDIRICILIK OLAYININ FAİLİ ÇIKTILAR

Şüphelilerden oto yıkamacılıgı yapan B.A.'nın (38) poliste daha önceden 12 suç kaydı bulunduğu ayrıca 'Başkasına ait kredi kartını izinsiz kullanma', 'Bilişim sistemleri banka ve kredi kurumlarının araç olarak kullanılması suretiyle dolandırıcılık', 'Görevi yaptırmamak için direnme' suçlarından 8 adet araması olduğu ortaya çıktı. Şüphelilerle birlikte 6 adet cep telefonu ve 1 bilgisayar ele geçirildi.Asayiş Şube Müdürlüğü'nde işlemleri tamamlanan şüpheliler B.A., A.A.(27) ve A.A.(39) adliyeye sevk edildi. Benzer şekilde 430 olayın failleri olduğu iddia edilen şüpheliler tutuklanarak cezaevine gönderildi. **HABER MERKEZİ**

Küfürleşme yüzünden tartıştığı arkadaşını öldüren şahıs yakalandı

İZMİR'İN Bornova ilçesinde beraber alkol aldıkları esnada küfürleşme yüzünden tartışan arkadaşların kavgası kanlı bitti. Arkadaşını bıçaklayarak öldürdükten sonra kaçan şüpheli polis ekipleri tarafından saklandığı adreste yakalanırken, cinayet anının görüntüleri ortaya çıktı.

Olay, 1 Şubat Cumartesi gecesi saat 02.30'da Bornova ilçesinde meydana geldi. Edinilen bilgiye göre, birlikte alkol alan U.C.S. (28) ve Murat Gazi Sönmez (29) adlı iki arkadaş, küfürleşme yüzünden tartıştı. Tartışmanın büyüdüğü olayda U.C.S. ile Murat Gazi Sönmez yumruk yumruğa kavga etmeye başladı. U.C.S., yanında bulunan bıçakla arkadaşını yaraladı. Kanlar içerisinde kalan Sezer yere yığılırken, arkadaşı olay yerinden kaçtı. O anlar çevredeki kameralar tarafından görüntülendi. Olayın bildirilmesi üzerine polis ve sağlık ekipleri bölgeye gitti. Polis olay yeri güvenliğini sağlarken, ağır yaralanan Murat Gazi Sönmez ambulansla hastaneye kaldırıldı. Genç adam yapılan tüm müdahalelere rağmen kurtarılamayarak hayatını kaybetti. Sönmez'in cenazesi, yapılan incelemenin ardından İzmir Adli Tıp Kurumu morguna kaldırıldı.

Olayla ilgili güvenlik kameraları ve görgü şahitlerinin ifadeleri doğrultusunda geniş çaplı çalışma başlatan Asayiş Şube Müdürlüğü Cinayet Büro ve Suç Analiz Merkezi (SAM) Büro Amirliği ekipleri, yapılan teknik ve fiziki takibin ardından şüphelinin Bayraklı ilçesinde bir adreste saklandığını belirledi. Tespit edilen adrese yapılan operasyonla cinayet şüphelisi U.C.S., suç aleti bıçakla birlikte yakalanarak gözaltına alındı.

HABER MERKEZİ

06ISTIKLAL-04.qxp_Layout 1 5.02.2025 16:16 Page 1

"VAR" HEM YABANCI HEMDE YALANCI

ALİ OSMAN OSMA

GAZİANTEP SPOR KULÜBÜ A.Ş - GALATASARAY A.Ş (0-1)

Gaziantep FK kalecisi Burak Bozan' ın devleştiği bir müsabaka oldu. Öncelikle genç kardeşimizi yürekten kutluyoruz. G.Saray için zorluk derecesi yüksek maçta muhteşem kurtarışlar yaptı. Daha maçın başında yeni transfer Ahmet Kutucu ile golü buldu G.Saray. Golde Mertens ' in ustalığının da hakkını vermek lazım. Bir korner bu kadar mı güzel kullanılır ! Yunus ve Barış' ın olmayışında Jelert ve Sallai kanatları iyi kullanamadı.Her iki oyuncu da iyi niyetli oynadılar. Özellikle Yunus Akgün çok arandı. Hücumda bütün yükler Osimhen ' in üzerine bindi. Osimhen her zaman ki gibi tahrip gücü yüksek bir futbol ortaya koydu. Çok koştu çok savaştı, adeta G.Antep savunmasını darmadağın etti. Her maçta övgüler yagdırdığımız Sara vasat oyunu ile sakatlık dönüşü çok coşkulu değildi. G.Saray' ı sırtlayan oyununa çok alıştığımızdan olsa gerek Sara ilerleyen haftalarda kendisini toparlayacaktır. Sonuç olarak iyi oynamasa da kazanmasını bildi. Şampiyonluk yolunda bir haftayı daha kayıpsız geçerek nağmalup ünvanını koruyarak yeni bir rekorun da sahibi oldu.

FENERBAHÇE A.Ş- ÇAYKUR RİZESPOR A.Ş (3-2)

Hafta içi bomba transferler ile gündeme düşen F.bahçe kendi saha ve muhteşem seyircisi önünde 13. dakika da 2-0 mağlup başladı. Geçen hafta Göztepe maçında olduğu gibi umursamadan oynayan bir F.bahçe vardı. Transferler gelmiş camianın beklentileri artmış ilk 45 dakika üst üste iki pas yapamayan F.bahçe üstelik 2-0 mağlup şaşırılacak gibi değil. Bana göre Ambarat kırmızıdan yırttı. Hakemin penaltı kararı ve Olawoyin' e kırmızı doğruydu. Ancak hakem geri kalan dakikalar içerisinde çok yetersiz di. İkinci yarı 10 kişi kalan rakip karşısında tek kale oynayan F.bahçe, Rizespor kalecisi Tarık Çetin ve ona yardımcı olan kale direklerini geçemedi. 4 top direkten döndü. Sahneye yine Dzeko sonrasında Nesyri geçerek soluk soluğa geçen maçı F.Bahçe kazandı.

YERLİ "VAR" gitti yerine geldi YABANCI "VAR" ne değişti..!

Son olarak her hafta hakem hataları devam etmekte "VAR'ın" zaten yabancısıyız. Orjinal "YABANCI" gelmesine rağmen hala "YABANCIYIZ" ve "YALANCIYIZ" eski hakemleri özler arar olduk. Sorun yönetenlerde mi? Yönlendirende mi? Koskoca sezon bitti sorunsuz kaosuz maçlar izlemek istiyoruz. Yeter artık..!

MUSTAFA KEMAL'İN ASKERLERİYİZ!

TURAN GÜZEL

ŞU genç teğmenlerin sahaya çıkıp o yemin ve Mustafa Kemal'in askerleriyiz sloganını atar atmaz, ellerim arasına alarak başımı Eyvah, Eyvah ki ne eyvah dedim. Buyrun size çiçeği burnunda ve kullanımı son derece elverişli bir olay ve slogan dedim.

Emin olun yakın zaman da ***"Bu nasıl şeytani bir tezgah ve Leonel Messi'yi bile kıskandıracak bir asist ve yine en az onun pasları kadar orjin bir sufle "*** diyecek ve sonra devamla ***"Aptallığın, körlük, feraset ve basiret fukaralığının bu kadarına da yuh ve dahi lanet olsun"*** diyeceğiniz zaman o kadar uzak değil…

Maalesef ülke olarak olayları doğru okuyamıyor, sağlıklı analiz edemiyor ve doğru, mantıklı ve elzem sonuçlar damıtamıyoruz. İşte bu fukaralığımızı bilen ve elbette Şeytandan hatırı sayılır tüy kapmış ve hatta içli dışlı olanlarda oluşan bu boşluğu anında dolduruveriyorlar.

MUSTAFA KEMAL'İN ASKERLERİYİZ!

Ne kadar özel, güzel, kemik ve kılçığından sıyrılmış, kalori ve protein bakımından en az %30'luk bir kesimin duygu dünyasında ki açlığı doyuracak bir SUFLE!

En az ***"Ezanlarımızı susturamayacaksınız! Kuran kurslarımızı kapatamayacaksınız! Başörtülü bacıma dokunamayacaksınız"*** türünden hatırı sayılır bir cümle! Hoş, memleket, din tutkunu ama aynı zaman da din cahili olması dolayısıyla Minare ve Başörtüsü mottosu %55'lik bir kitlenin uyuşturucu talebine karşılık veriyordu…!

Dikkat ettiniz mi! AKP mutfağının ürünü mevcut CHP ve yine AKP mutfağının defolu ürünü yeni yetme yönetim kurulu adeta bir AKBABA gibi üşüşüverdi mevcut suflenin üzerine. Vallahi AKP ile birlikte o kadar uyumlu ve senkronize şekilde çalışıyorlar ki nutku tutulmuş hayranlık ve takdir! Ediyor şekilde izliyorum ucuz tiyatroyu..!

Üstelik kaynayan kazanın altına bir de ***CHP ve ciddi bir konsorsiyumun*** fonladığı malum medya da kazanın altına sağlam odunlar atıyor ve milletin ***Laik ve Kemalist kesiminin*** gereksinim duyduğu yapay ve sentetik dolayısıyla boş ve ederi sıfır olan et ve balık ürünlerinden kesintisi beslenmeleri için çırpınıp duruyorlar.

Aslında ciddi ciddi gözlemlediğim, yakın takibe aldığım samimi bir izlenimimi paylaşmam gerekirse bütün bu fonlamalara, kurumsal birçok oluşumun görevlendirilmiş olmasına ve yine malum medya tarafından altının tutuşturulmasına rağmen istenilen, beklenilen ve planlanan bir kalabalığın satın almamış olmasını bir realite ama aynı zamanda sevindirici bir tespit olarak bırakıyorum yazımın tam orta yerine.

Düğün değil bayram değil eniştem beni niye öptü!

Yapay olayların, yapay mahkemelerin, yapay senaryoların ve yapay tutuklamaların tamamının aynı mahfillerin ve aynı ellerin ucuz bir senaryosu olduğunu, ardı ardına getirilerek sözüm ona etki, tepki ve şiddetin olası desibelinin ölçüldüğünü gören ve durumu bu minval üzerinden değerlendiren bir tek ben miyim!?

Sadece bu kadar mı?

Bunca yapaylık ve laboratuvar verileri sonrası atılacak radikal kararların olabilirliğinin test edildiği canlı bir laboratuvar haline dönüştürülen bu meydanın ve hedefe, Türkiye ve halkının konulduğu bu iğrenç tiyatroyu yiyen bir halkın huzura çıkmayı hak ettiğini söyleyecek kaç akıl, ahlak ve irfan ehli çıkabilir ki!?

MEVCUT CHP VE ERGENLER KONSÜLÜ BU ÜLKENİNN BEKA SORUNUDUR!

Bir kez daha söylüyorum Sayın Genel Başkan Kemal Kılıçdaroğlu'na yapılan ve senaryosu yine aynı merkez, aynı mutfak ve aynı eller tarafından yazılan aşağılık darbe sonrası teşekkül ettirilen CHP, bu ülke, bu devlet ve bu milletin asli sorunudur.

AKP'nin çeyrek asırdır kesintisiz ve sıfır sorun halinde yönetiyor olmasının tek ve en başlıca sorununun CHP ve içerisine çöreklenmiş ve yine aynı mahfiller tarafından yerleştirilmiş kokuşmuş tiplerin varlığıdır.

Bu klik uzunca zamandır içerden bilgi almakta gerek ulusal ve gerekse uluslararası Tanrılarına sadakat yemini cinsinden istihbari bilgiler vererek günde beş ve belki çok daha fazla zaman ve esaslı rekatlar eşliğinde istikrarlı şekilde iman ve ibadet etmekteler.

Gerçeğin gün yüzüne çıkmak gibi harika bir özelliği vardır!

Az evvel de söylediğim üzere beklenin, çok kısa bir zaman sonra bütün bu yapaylıkların en kesif kokusu burunlarınız ve genizlerinizi yaktığı zaman, mevcut an içerisinde belki küfür ettiğiniz, belki fantastik bulduğunuz, belki klasik bir komplo teorisi diyerek burun kıvırdığınız bu satırlar ve müellifini unutmayınız olur mu?!

Haaa bir de sigortalarınızı attıracak küçük bir izahat ve elbette sıyıracağınız bi de sorum var!

Hatırlar mısınız burası Türkiye ve burada ve hatta en olmazların en rahat olduğu yerin burası olduğunu, Hulki cevizin kırdığı cevizlerden, Metin Fevzioğlu'nun yaptığı sarsıcı transferden, Meral akşener'in üzerine basa basa ve üstelik birbirinden farklı bir çok yemini kombine edip sarayla göz kırpınışlarından ve sonra Prpf Kürşat, Ülkücü! Ünal ve elbette MUSTAFA KMAL'İN ASKERİ OLAN(!) TEĞMEN ÇELEBİ'NİN SON DERECE KIVRAK BİR HAREKETLE EN OLMAZI OLDURDUĞUNDAN SIKLIKLA BAHSEDİP DURURUM.

GELELİM CONTANIZI YAKACAK SORUMA!

SAHİ BU DÖRT ASKERİN, PARDON MUSTAFA KEMAL'İN ASKERİNİN ERDOĞAN ASKERİNE DÖNÜŞME OLASILIĞININ EN AZ %100 OLDUĞUNU SÖYLEMİŞ OLSAM KAÇINIZ BANA KÜFREDER..!?

Akar: Ben milletvekillerinin siyasi geçişlerine karşıyım

Türk siyasetinde önemli bir gelişme yaşandı. Demokrat Parti Genel Başkan Yardımcısı Cemal Enginyurt, CHP'ye katıldı. Bu sürpriz geçiş, hem CHP hem de muhalefet açısından büyük bir etki oluşturdu. Bu gelişmenin siyasete nasıl bir etki oluşturacağını ve Türk siyaseti için uzun vadede etkisinin ne olacağını Avukat Ertuğrul Akar, **İstiklal Gazetesi**'ne konuştu

■ **BEYZANUR AKAR**

KENDİSİNİ göstermiş bir siyasi parti üyesinin bulunduğu partiden ayrılmaması gerektiğini savunan Ertuğrul Akar,"Ben ilkesel olarak milletvekillerinin siyasi geçişlerine karşıyım. Kim olursa olsun, millet kendisine oy vermişse bulunduğu partide siyaset yapmaya devam etmesi en doğru olanıdır. Ya da seçim ve siyasi partiler kanunlarında yeni bir düzenleme yapılarak bu geçişlerin belirli kurallara bağlanması gerekiyor. Türkiye'de partiler arası geçişler yeni değil ve önemli siyasi etkilere sahip." dedi.

"MUHALEFET AÇISINDAN BÜYÜK İHTİMALLE FAYDALI OLACAKTIR"

Cemal Enginyurt'un güçlü bir siyasetçi olduğunu ve muhalefeti için Enginyurt'u bünyesinde barındırmanın kolay olmayacağını söyleyen Akar, "Cemal Enginyurt, daha önce Cumhur İttifakı'na mensup bir milletvekili olarak etkili bir isimdi ve yaptığı açıklamalarla sürekli gündemde oldu. Şimdi CHP'ye geçmesi, muhalefet açısından büyük ihtimalle faydalı olacaktır. Çünkü Cemal Enginyurt, toplumda karşılığı olan bir siyasetçi. Elbette geçmişte eleştirilen konuşmaları ve hareketleri de var, ancak muhalefet açısından bakıldığında, onun CHP'ye katılması muhalefete güç katacaktır. Demokrat Parti'deyken bile partinin en görünür ismi olarak gündemde kalmasını sağlamıştı. Doğal olarak CHP'ye de bir güç kazandıracaktır. Fakat CHP'nin böyle bir ismi bünyesinde barındırması kolay olmayabilir." ifadelerini kullandı

Enginyurt'un parti içerisinde kiminle yakın olacağının büyük bir soru işareti olduğunu söyleyen Akar, "Cemal Enginyurt, doğrudan ve sert muhalefet yapan bir siyasetçi. CHP içinde ise zaten belirli ayrışmalar var; Ekrem İmamoğlu bir tarafta, Kemal Kılıçdaroğlu'nun ekibi başka bir tarafta, Özgür Özel'in genel başkanlığı, Mansur Yavaş'ın varlığı gibi unsurlar parti içinde bir denge oluşturuyor. Cemal Enginyurt'un bu dengeye nasıl uyum sağlayacağı büyük bir soru işareti. Özel'i mi yetkili görecek, İmamoğlu'nun etkisini mi dikkate alacak, yoksa geçmişte aynı siyasi hareketten geldiği Mansur Yavaş ile mi yakın duracak? Şimdi hangisinin düzleminde gidecek veya hangisi karşı çıkacak? Bu geçiş, CHP'ye muhalefet anlamında güç katmakla birlikte, parti içindeki karışıklıkları da büyütebilir." diye konuştu.

Akar, "Daha önce farklı bir siyasi pozisyonda olan Cemal Enginyurt, kendince, eski partisinin politikalarının değişmesi nedeniyle bu geçişi yaptığını beyan etti. Türkiye'de maalesef siyasette bu tür değişimler sık yaşanıyor. Süleyman Demirel'in "Dün dündür, bugün bugündür" sözü, siyasetin bir gerçeği haline gelmiş durumda. Ancak CHP tabanında Cemal Enginyurt'un siyasi çelişkilerinin büyük bir huzursuzluk oluşturacağını sanmıyorum. CHP artık öyle bir noktaya gelmiş ki, kent uzlaşısı noktasında PKK'lılara dahi belediye başkanlıkları dağıtacak bir noktada. Yeter ki kazanayım derdiyle artık devleti devirme noktasına ahdetmişler. Bu noktada, Cemal Enginyurt'un geçmişteki söylemlerinin parti tabanında büyük bir rahatsızlık yaratacağını düşünmüyorum. Ancak parti yönetimi açısından bakıldığında, ciddi tartışmalara yol açma ihtimali yüksek." dedi.

"ASIL MESELE, PARTİ İÇİNDEKİ DENGELERİN NASIL ETKİLENECEĞİ"

Enginyurt uzun süredir muhalefet kolundan ilerlediği için CHP'ye geçmesinin olası bir durum olarak değerlendirilebileceğini söyleyen Akar, "Seçmen bazında bakarsak, Cemal Enginyurt'un CHP'ye katılımına büyük ölçüde olumlu tepki verilecektir. Çünkü uzun süredir muhalefet çizgisinde yer alıyor ve muhalefet medyasında sıkça görünüyordu. Hatta birçok kişi, onun Cumhur İttifakı geçmişini unutmuş gibi. Günümüzde Cemal Enginyurt denildiğinde akla doğrudan muhalefet geliyor. Bu yüzden güçlü bir muhalif figürün CHP'ye katılması, taban açısından bir rahatsızlık yaratmaz, aksine memnuniyetle karşılanır. Ancak asıl mesele, parti içindeki dengelerin nasıl etkileneceğidir." ifadelerini kullandı.

Enginyurt'un belirli bir kitlesi olduğunu söyleyen Akar, "Cemal Enginyurt, Türkiye'de muhalefeti halk nezdinde güçlü şekilde yapan isimlerden biri. Milliyetçi Hareket Partisi geçmişi olan bir siyasetçi olarak da dikkat çekiyor. Doğal olarak onu seven ve takip eden bir kitle de mevcut. Türkiye'de milliyetçilik anlayışı farklı bir noktaya evrildi ve Ümit Özdağ gibi isimlerin bile önemli bir kitleyi etkileyebildiğini görüyoruz. Cemal Enginyurt da bu noktada belirli bir takipçi kitlesine sahip. Ancak bu geçişin Cumhur İttifakı'nın oylarını doğrudan etkileyip etkilemeyeceği ayrı bir mesele. Yine de, bazı seçmenlerin CHP'ye yönelmesi mümkün olabilir." şeklinde konuştu.

"CHP'DE UZUN SÜRE KALACAĞINI DÜŞÜNMÜYORUM"

Enginyurt'un uzun vadede bir etkisinin olmayacağını savunan Akar, "Uzun vadede Cemal Enginyurt'un CHP'de büyük bir etki yaratacağını düşünmüyorum. Çünkü CHP'nin siyaseti kişiler üzerinden ilerlemiyor; daha çok mevcut dengeler, finansal destekler ve parti içi güç mücadeleleri üzerinden şekilleniyor. Kılıçdaroğlu'nun delegelerini para ile aldığı iddia edilen Ekrem İmamoğlu örneğinde olduğu gibi, CHP'nin iç yapısı sürekli değişkenlik gösteriyor. Bu yüzden Cemal Enginyurt'un bireysel olarak CHP'ye uzun vadede ciddi bir etkisi olacağını sanmıyorum. Hatta CHP'de uzun süre kalacağını da düşünmüyorum." şeklinde sözlerini noktaladı.

Geleceğimize yön verecek mühim kararlar aldık

CUMHURBAŞKANI ve AK Parti Genel Başkanı Recep Tayyip Erdoğan, Ankara'da "AK Parti Genel Merkez Kadın Kolları 7. Olağan Kongresi"nde konuştu. Erdoğan'ın açıklamaları şöyle: "Muhalefet kurultayı tasfiye aracı olarak kullanırken biz ise yenileniyor kardeşliğimizi daha da perçinliyoruz. Ne büyük bahtiyarlık ki bizim kongrelerimizde yumruklar değil yürekler konuşuyor, kongrelerimizde gönüller buluşuyor kalpler kucaklaşıyor. Sandalyelerin havada uçuşmadığı bir şölen havasında kongrelerimizi tamamlıyoruz. Biz kısa mesafe koşucusu değiliz. Biz pazara kadar yol arkadaşlığı yapan insanlardan da değiliz. Biz uzun ve yorucu bir maratonun koşucularıyız. İpi göğüsleyene kadar durmadan koşacağız. Millete hizmet yolunda kırılmak darılmak küsmek gibi bir lükse hiçbirimiz sahip değiliz. Kişisel ihtiraslarını siyasetlerinin merkezine yerleştirenler gibi olmadık, olmayacağız. Ben değil, biz demeye eneden ve enaniyetten uzak durmaya devam edeceğiz. Bu ülkede yıllarca kadının adı yoktu. Kadınlar çoğu zaman siyasette bir vitrin malzemesi olarak görülüyordu. Başörtüsünden ötürü okuma kamuda çalışma hakları kısıtlanıyordu.

Ey CHP unutma üniversitelerin kapısında ikna odaları kuranlar sizdiniz. Eğitimde kız çocuklarımızın okullaşma oranını biz yükselttik. Türkiye dış politikada usta bir santranç oyuncusu gibi stratejik hamlelerle bölgemizde ve dünyada anahtar konuma gelmeye başladı. Dün Suriye Arap Cumhuriyeti Cumhurbaşkanı Ahmed Şara ve heyeti ülkemize tarihi kavşakta çok kritik ziyarette bulundu. (Güvenlikten yeniden inşa faaliyetlerine birçok konuyu değerlendirdik. Geleceğimize yön verecek mühim kararlar aldık. Öncesinde Mısır'ın dışişleri bakanını kabul ettik. Yarın (bugün) depremin ikinci yıl dönümü vesilesiyle Adıyaman'dayız. (AA)

Dünya Bankasından deprem bölgesindeki yaklaşık 95 bin KOBİ'ye destek

Dünya Bankası Grubu, Kahramanmaraş merkezli depremlerden etkilenen yaklaşık 95 bin KOBİ'ye, bugüne kadar farklı projelerle destek verdi.

Dünya Bankası Grubun bünyesindeki Uluslararası Finans Kurumu (IFC) Türkiye ve Orta Asya Ülke Direktörü Wiebke Shlomer, Dünya Bankası Türkiye Temsilcisi Humberto Lopez ve Çok Taraflı Yatırım Garanti Ajansı (MIGA) Sanayiler Direktörü Muhamet Bamba Fall, Türkiye'ye 6 Şubat 2023 tarihli depremlerden sonra sağlanan desteklere yönelik ortak bir makale kaleme aldı.

AA muhabirinin makaleden derlediği bilgilere göre, Dünya Bankası Grubu, iki yıl önce yaşanan depremin ardından Türkiye'nin iyileştirme çabalarını desteklemek için kaynaklarını hızlı şekilde harekete geçirdi.

Grup, bu süreçte altyapıyı yeniden inşa etmeye ve küçük işletmelere odaklandı. Bu kapsamda girişimlerle 3 milyar dolardan fazla destek sağlandı. Banka, bu çabalarla, yaşanan tahribatın onarılmasının yanında Türkiye'nin geleceği için güçlü bir temel oluşturmayı da hedefledi.

Dünya Bankası tarafından finanse edilen 1,45 milyar dolarlık iki girişimle de hasar gören altyapı yeniden inşa edilirken, kırsal nüfus için 7 bin konut sağlaması öngörülüyor.

Dünya Bankası Grubu bünyesindeki Çok Taraflı Yatırım Garanti Ajansı (MIGA) da depremden etkilenen Gaziantep'te biri 1875 yataklı olmak üzere, 6 yeni hastanenin finansmanı için 952 milyon dolarlık garanti sağladı. Bu tesisler, olası depremlere dayanacak şekilde tasarlandı.

Özel sektör de destekleniyor

Depremden etkilenen 11 ilde yaklaşık yarım milyon özel şirketin toparlanmasını desteklemek için krediye erişim, iş sürekliliği planlaması ve dijital dönüşüm gibi konularda finansal yardım ve teknik destek verildi. IFC, küçük işletmelere yönelik 530 milyon dolarlık fon ve yaklaşık 430 milyon dolarlık finansmanla krediye erişimi artırdı. Böylece, 55 binden fazla KOBİ için finansmana erişim imkanı oluşturuldu. IFC, özellikle deprem bölgesinde toplumsal cinsiyet kapsayıcılığını geliştirmek ve iş yaratmak için Türkiye Sınai Kalkınma Bankasına 100 milyon dolarlık yeni kredi sağladı.

Depremden etkilenen işletmelere yönelik Mikro, Küçük ve Orta Ölçekli İşletmelerin Canlanması Destek Projesi de Eylül 2023'te başlatıldı. Projeyle 39 bin 680 KOBİ'ye finansal destek verildi. Böylece, Dünya Bankası Grubu tarafından desteklenen KOBİ sayısı yaklaşık 95 bini buldu.

Ayrıca, Türkiye Küçük Sanayi Sitelerinin Yeniden İnşası ve Bölgesel Ekonomik İyileşme Projesi ile 1600 mikro işletmeye ev sahipliği yapacak afete dirençli 7 küçük sanayi sitesinin kurulması için 600 milyon dolarlık finansman imkanı oluşturuldu.

Büyük şirketlere destek

Deprem bölgesindeki büyük şirketlerin dirençliliğini artırmak için yeşil kredi de sağlandı. Buna göre IFC, Sanko Holdinge Kahramanmaraş, Adıyaman ve Gaziantep'te yeni yeşil sertifikalı üretim tesislerinin yapımı da dahil olmak üzere depremden zarar gören altyapının yeniden inşası ve faaliyetlerinin canlandırılması için 150 milyon dolarlık yeşil kredi desteği verdi.

IFC, Ülker'in sürdürülebilirlik, kaynak verimliliği ve sera gazı emisyonlarının azaltılması hedeflerini kapsayan çok yıllık yatırım programını da destekledi. Yatırım, Ülker'in Türkiye'deki tesislerinde yapısal iyileştirmeler yapılmasını, Topkapı ve Gebze'deki fabrikalarının depreme karşı daha dayanıklı hale getirilmesini içeriyor.

Makaleye göre, Türk halkının deprem sonrası toparlanma çabalarına destek olmak için yaklaşık 1 milyar dolarlık yeni paketler de devreye alınacak.(AA)

Avrupa'nın en büyük hazır giyim fuarı İstanbul'da 7. kez kapılarını açtı

İstanbul Hazır Giyim ve Konfeksiyon İhracatçıları Birliği (İHKİB) tarafından düzenlenen, Türk moda endüstrisinin küresel ölçekteki prestij organizasyonu olan fuar, Ticaret Bakanı Ömer Bolat'ın katılımıyla İstanbul Fuar Merkezi'nde kapılarını açtı.

Avrupa'nın en büyük hazır giyim fuarı olma özelliğini taşıyan etkinlik, 30 bin metrekarelik alanda küresel hazır giyim alım grupları ve binlerce alıcıyı bir araya getirdi. Fuar için alım grubunun yanı sıra 150'den fazla ülkeden çok sayıda seçkin alıcı da İstanbul'a geldi.

Fuarın açılışında konuşan Türkiye İhracatçılar Meclisi (TİM) ve İHKİB Başkanı Mustafa Gültepe, IFCO ile sektöre çok büyük fuar kazandırdıklarını belirterek, "Salonların hepsi dolu. Türkiye'ye, İstanbul'a yeni bir ivme kazandırdık." dedi.

Hazır giyim ve tekstil sektörünün şu dönemlerde bazı zorluklardan geçtiğini dile getiren Gültepe, "Ümidimiz, zorlukların geride kaldığı yönünde. 2025'in ilk çeyreğinden sonra inşallah sektörlerimizin son iki yılda kaybettiği yaklaşık 3 milyar dolarlık ihracatı yine kazanma şansı olur." ifadelerini kullandı.

İstanbul ve Türkiye'nin bir fuar merkezi haline geldiğini kaydeden Gültepe, fuarlarla ilgili Türkiye'ye güzel ilgi olduğunu gördüklerini söyledi.

Mustafa Gültepe, "Yani Türkiye'yi, İstanbul'u fuar merkezi haline getirdik. Hep onu söylüyorduk ve bunu başardık. Güzel bir etkileşim oluyor. Sadece burada fuara katılanlar kazanmıyor. Hizmet sektörümüz de kazanıyor." diye konuştu.

"Tekstil ve hazır giyimde hızlı bir şekilde toparlanabiliriz"

TİM Başkanı Gültepe, hazır giyim ve tekstil sektörünün çok dinamik olduğunu, hızlı bir şekilde toparlanabileceğini belirterek, katma değerli, tasarımlı ve inovatif ürünler yapmak ve değişimi yakalamak zorunda olduklarını bildirdi

Hem tekstil hem de hazır giyim sektöründe şu anda dünya ihracatından yüzde 3,5 pay aldıklarını dile getiren Gültepe, şu açıklamalarda bulundu:

"İnanıyorum ki bunu çok daha yukarılara çıkarma potansiyelimiz var. Bunu, tamamen katma değerli ürünlerle yeni tasarımlarla ve markalaşma ile başaracağız. Şu anda geldiğimiz noktada 100'den fazla ülkede hazır giyim sektörünün 4 bine yakın, gerek mağazası gerek satış noktası var. Bu da sektörün gücünü, Türk insanının bilrliğini ve farklılığını ortaya koyuyor. Gittiğimiz bazı ülkelerde gerçekten Türk markaları liderliğini koruyor. Bu Türk markaları hem Türkiye'nin hem de hazır giyimle diğer sektörlerinin büyük bir şekilde tanıtımını yapıyor."

Gültepe, tekstil ve hazır giyim ihracatının yeniden artışa geçeceğini belirterek, Türkiye'nin tekrardan zirveye çıkacağını sözlerine ekledi.

"En az 40 bin ziyaretçiye ev sahipliği yapacağız"

İHKİB Başkan Yardımcısı Mustafa Paşahan da moda endüstrisi olarak IFCO ile elde edilen başarıdan gurur duyduklarını dile getirerek, şunları kaydetti:

"7. IFCO'da dünyanın dört bir yanından en az 40 bin ziyaretçiye ev sahipliği yapacağız. Fashionist ve Linexpo'muzla, kadın, erkek, çocuk giyim firmalarımızla, dünyaca ünlü markalarımızla, sourcing bölümümüzle, trend alanlarımızla, defilelerimizle, seminerlerimizle ziyaretçilerimiz yine beklentilerinin çok ötesinde bir fuar deneyimi yaşayacak. 2025 yılı İhracat Eylem Planı'nda yer alan 'prestijli fuar uygulaması' konusu bizim için büyük önem arz ediyor."

Avrupa'nın en büyük hazır giyim fuarı olma özelliğini taşıyan IFCO, 8 Şubat'ta sona erecek.(AA)

Beyaz eşya sektörünün yurt içi satışları 10 milyon adede ulaştı

Türkiye Beyaz Eşya Sanayicileri Derneği (TÜRKBESD), Yönetim Kurulu Başkanı Gökhan Sığın, "Geçen yıl iç satışlar yüzde 7 artarak 10 milyon adede ulaşırken, ihracatta ise süregelen azalış trendi devam etti." dedi.

TÜRKBESD'in düzenlediği basın toplantısında konuşan Sığın, iç pazar dinamizminin en büyük güç kaynakları olmaya devam ettiğini belirtti.

Sığın, "Geçen yıl iç satışlar yüzde 7 artarak 10 milyon adede ulaşırken, ihracatta ise süregelen azalış trendi devam etti." açıklamasında bulundu.

Aralık 2024 tarihli ekonomik görünüm raporuna göre, geçen yıl yaşanan küresel ekonomik daralmanın ardından bu yıl dünya ekonomisinde kısmi bir toparlanma gözlendiğini belirten Sığın, bununla beraber 2025'in de 2024 ile benzer olacağının anlaşıldığını açıkladı.

Sığın, "Ekonomik İşbirliği ve Kalkınma Örgütü (OECD) tahminleri küresel ekonomik büyümenin 2024 yılında 3,2, 2025 ve 2026 yıllarında ise 3,3 seviyelerinde gerçekleşeceğini gösteriyor." diye konuştu.

Bu açıdan dünya ekonomisinin gelecek iki yılda aslında daha stabil bir durum sergileyeceği çıkarımını yapmanın çok yanlış olmayacağını dile getiren Sığın, "Ana ihracat pazarımız olan Avrupa için ise 2025 yılında ekonomik toparlanmanın devam etmesi öngörülüyor." değerlendirmesinde bulundu.

Bu kapsamda tahmin edilen iyileşmenin ihracat hacmini artırarak sektöre de olumlu katkılar sunmasını beklediklerini belirten Sığın, bununla birlikte OECD'nin Türkiye için yaptığı projeksiyona göre, uygulanan makro ekonomik istikrar politikalarının yurt içi talebi yavaşlatarak, biraz ekonomiyi soğutarak, gelecek dönemde büyüme hızında gerilemeye işaret ettiğini söyledi.

Sığın, üretimde devam eden daralmanın kalıcı hale gelmesinden endişe duyduklarını belirterek, bu tabloyu tersine çevirmek için sektörün rekabet gücünü zorlayan girdi maliyetlerinin kontrol altına alınması ve enerji verimli ürünlere yönelik teşviklerin kritik önem taşıdığını vurguladı.

Yıl sonu verilerini değerlendiren Sığın, ihracatta son iki yıldır devam eden düşüşe işaret ederek, "Geldiğimiz noktada ihracat hacmimiz pandemi öncesi döneme yaklaşmış durumda. Can damarı ihracat olan sektörümüzdeki bu küçülme ne yazık ki kritik bir eşiğe ulaştı." diye konuştu.

Sığın, iç piyasada kaydedilen büyümeye rağmen 2024 yılında toplam pazar büyüklüğünün hafif bir düşüşle neredeyse aynı kaldığına dikkati çekti.

"Dış pazarlardaki dalgalanmalardan koruyan en önemli etmen her daim iç pazar canlılığı oldu"

TÜRKBESD Başkanı Sığın, sektörü dış pazarlardaki dalgalanmalardan koruyan en önemli etmenin her daim iç pazar canlılığı olduğunu vurgulayarak, "Sektörümüz şu ana kadar kapasite kullanımı ve istihdamda bir daralma göstermedi. Son 2 yıldır ihracatta önemli kayıplar yaşıyoruz. Küresel piyasalarda çok önemli bir iyileşmenin beklenmediği gerçeği de göz önünde bulundurulduğunda, ülkemizde ihracatı teşvik edici politikalara daha fazla ihtiyaç duyulan bir dönemdeyiz." dedi.

Uzun yıllar içinde Türkiye olarak elde ettikleri kazanımları korumanın en büyük öncelikleri olduğunu belirten Sığın, şunları kaydetti:

"İhracat pazarlarında elde ettiğimiz başarı bizi bugün dünyanın en büyük ikinci üreticisi haline getirdi. Ülkemizin ihracatını destekleyen politikalardan geri adım atılmaması büyük önem taşıyor. Yıl sonu verileri ışığında sektörün üretim yapısı korunmasına yönelik endişeler sürüyor. Üretimdeki düşüşü tersine çevirmek, daha önce de dile getirdiğimiz gibi enerji verimli ürünlere yönelik bir hareket planı ile mümkün olacaktır. Türkiye, tüketicilerimiz ve sektörümüzün ortak faydasına olacak bu yaklaşım çevresel, ekonomik ve sektörel sürdürülebilirliğin anahtarı."

Sığın, sürekli çalışır durumda bulunması sebebiyle buzdolabı ürünü ele alındığında 2014 yılına kıyasla bugün yüzde 16 enerji tasarrufu sağlandığının görüldüğünü belirterek, "10 yıllık sürede buzdolaplarının hacminin de yüzde 18 arttığını düşünürsek sadece bir üründen elde edilen tasarruf hepimiz için büyük bir kazanıma işaret ediyor. Enerji verimli ürünlerin piyasada yaygınlaşmasıyla doğal kaynakların korunmasına, üretim ve ihracata destek olunacak. Bu bağlamda tüketicilerin enerji verimli ürünlere ulaşmasını kolaylaştıracak her türlü teşvikin milli servete katkı sağlayacağına inanıyoruz." değerlendirmesinde bulundu.

2024 yılını ihracattaki düşüş ve iç pazar canlılığı açısından kırılgan bir dengede kapattıklarını belirten Sığın, "Diğer yandan önümüzdeki yıl sanayimizin ihracat pazarlarında bugüne kadar büyük emeklerle elde ettiği konumunu korumayı, hatta ileri taşımayı arzu ediyoruz. Hem iç pazarda hem de dış pazarlarda ivmeyi yukarıya çekecek yaklaşımların benimsenmesi ülkemiz,

tüketicimiz ve sanayimizin ortak faydasına olacaktır." ifadelerini kullandı.

"Küresel ekonomik zorluklar, sanayiciler üzerindeki baskı oluşturuyor"

TÜRKBESD Yönetim Kurulu Başkan Yardımcısı Fatih Özkadı ise küresel ekonomik zorluklar, enflasyon ve artan ham madde maliyetlerinin sanayiciler üzerindeki baskı oluşturduğunu söyledi. Özkadı, sektörün kritik girdilerinde devam eden ticaret soruşturmaları ile artan maliyetlerin de sektörün rekabet gücünü zorladığını belirtti.

Küresel pazarda rekabet eden ihracatçı sektörler için yürürlükteki geri kazanım katılım payının (GEKAP), sanayiciler üzerinde ciddi maliyet baskısı oluşturduğunu ve enflasyonist etki doğurduğunu belirten Özkadı, "2020'den bu yana GEKAP'ta yüzde 900'e varan artış yaşanırken, aynı dönemde ÜFE ve TÜFE'de artış yüzde 495, işçilik maliyetlerinde yüzde 790, doğal gazda yüzde 650, elektrikte ise yüzde 550 seviyesinde gerçekleşmiştir." açıklamasında bulundu.

Özkadı, rekabetçiliğin sürdürülebilmesi için girdi maliyetlerinin kontrol altına alınması ve sanayicileri destekleyecek düzenlemelerin hayata geçirilmesinin büyük önem taşıdığını söyledi.

TÜRKBESD Yönetim Kurulu Üyesi Mehmet Yavuz da beyaz eşya ve otomotiv gibi kritik imalat sanayi sektörlerinin, çeşitli çelik ürünlerini temel girdi olarak kullandığını vurguladı.

Özellikle farklı türevlerdeki yassı çelik ürünlerin, sektör için stratejik bir öneme sahip olduğunu ve toplam maliyetlerinin yaklaşık yüzde 17 gibi önemli bir kısmını oluşturduğunu belirten Yavuz, yassı çelik fiyatlarındaki artışın, maliyetlerini doğrudan etkilediğini ve bu artışın enflasyonist bir baskı yaratmasının kaçınılmaz göründüğünü dile getirdi.

Yavuz, sıcak haddelenmiş yassı çelik ürünlere yönelik anti damping soruşturması ile başlayan paslanmaz çelik ve son olarak galvanizli ve boyalı saca sirayet eden soruşturmaların bu ürünlerin piyasa fiyatlarını daha da yukarı çekerek sektörel maliyetler üzerine ciddi bir yük oluşturduğunu da belirterek, "Soruşturma konusu ürünlerin bazılarının yerli üretim dalı tarafından üretilen ürünler tarafından ikame edilemeyeceğini de belirtmek isteriz. Zira istenen kalite ve ebatlardaki ürünler ancak yurt dışından temin edilebilmektedir." değerlendirmesinde bulundu.

Tüketicilere "yetkili servis" uyarısı

TÜRKBESD Yönetim Kurulu Üyesi Semir Kuseyri ise beyaz eşya sektörü olarak, üretim, satış ve satış sonrası hizmetlerle dev bir ekosistemi ifade ettiklerini belirterek sektörün önemli bir bölümünü Türkiye genelinde faaliyet gösteren 3 bin 500'den fazla yetkili servisin teşkil ettiğinin altını çizdi.

Yetkili olmayan servisler tarafından yaşatılan tüketici mağduriyetlerine şahit olduklarını belirten Kuseyri, tüketicilere servis hizmetlerine erişimde, herhangi bir teknik destek veya onarım ihtiyacı duyduklarında, arama motorları yerine mutlaka markaların resmi web sitelerini veya ticaret bakanlığının servis.gov.tr adresini kullanarak yetkili servislere ulaşmalarını tavsiye ettiklerini belirtti.

Kuseyri, "Bu yöntem, tüketicilerimizin güvenli ve doğru hizmet alabilmeleri açısından kritik önem taşımaktadır." ifadesini kullandı.(AA)

AB un kurdu içeren ürünlerin marketlerde satışına izin verdi

Avrupa Birliği (AB) Komisyonu, toz haline getirilmiş ve ultraviyole işlem görmüş toz halindeki un kurdu larvalarının gıda olarak piyasaya sunulmasını ve belirli ürünlerde kullanılmasını onayladı.

AB Komisyonunun hazırladığı, ultraviyole işleme tabi tutulmuş un kurdu (tenebrio molitor) larvalarının yeni bir gıda olarak piyasaya sürülmesine izin veren yönetmelik, AB Resmi Gazetesi'nde yayımlandı.

Böylece, ultraviole işlem görmüş un kurdu larvası tozu, AB'nin yeni gıdalar listesine eklendi ve bunun 10 Şubat'tan itibaren AB piyasasına satışına izin verildi.

Bu çerçevede, yeni bir firma yetki alana kadar Fransız Nutri Earth şirketi, 5 yıl boyunca un kurdunun kullanıldığı ekmek, kek, makarna, işlenmiş patates ürünleri, peynir ve süt ürünleri ile reçelleri piyasaya sürebilecek.

Bu ürünlerin etiketlerinde içeriğinde ultraviole işleme tabi tutulmuş un kurdu larvası olduğu ve alerjik reaksiyonlara neden olabileceği açık biçimde belirtilecek.

Avrupa Gıda Güvenliği Otoritesi (EFSA), 2023 yılında, ultraviole işlem görmüş un kurdu larva tozunu, uygun koşullar ve kullanım seviyelerinde güvenilir bulmuş, ekmek, kek, makarna, işlenmiş patates ürünleri, peynir ve süt ürünleri ile reçellerde yer alabileceği görüşünü bildirmişti.

AB, daha önce çeşitli böceklerin gıdalarda kullanımını onaylamıştı. Bu çerçevede, dondurulmuş, kurutulmuş veya toz haline getirilmiş un kurdu larvası, çekirge ve cırcır böceğinin gıdalarda belli miktarda yer almasına izin verilmişti.(AA)

06ISTIKLAL-06.qxp_Layout 1 5.02.2025 12:11 Page 1

HASBİHAL

BİR DEPREM ŞEHİDİ: SITKI GÜVENÇ

AHMET SANDAL

6 ŞUBAT 2023 tarihinde meydana gelen ve 11 ili etkileyen Kahramanmaraş Merkezli depremde, 53 bin 537 canımızı yitirdik, 107 bin 213 vatandaşımız da yaralandı. Acımız o günden sonra hiç dinmedi. ***"Hayat devam ediyor"*** diye herkes işine-gücüne döndü, evine-yurduna sığındı, ancak, yüreğimizin bir yeri hep yıkık kaldı. Belki yıkılan evler tekrar yapıldı, belki çöken binalar tekrar inşa edildi, belki köprüler-yollar tekrar kuruldu, ancak yüreklerdeki o derin boşluk asla kapatılamadı, kapatılamaz da zaten.

Vallahi, insan acılara katlanıyor, altında ezilse de. Öyle bir özellikle yaratıldık biz. Bir de mecburen dayanıyorsun. Annem Rahmetli derdi ki, ***"Allah (cc), bela ve musibet vermesin. Gökten ne yağdı da yer kabul etmedi."*** Gökten bir yağış yağarsa, mecburen toprağa inecek, (gelmesin, olmasın hiç inşallah, ancak) gelirse bir bela, bulursa bir hastalık, olursa bir kaza, insanoğlu mecburen katlanacak.

Bundan 2 yıl önce nice nice canlarımızı, akraba ve arkadaşlarımızı, nice değerlerimizi depremde, o dehşetli Şubat'ın, o şiddetli Şubat'ın, o kıyamet gibi Şubat'ın sabahında kaybettik. ***O sabahki felaket, o güne kadar görülmemiş ve duyulmamış bir felaketti. O sabah milyonlarca kişi o güne kadar görülmemiş ve duyulmamış bir çaresizliğe şahit oldular.*** O sabahın adı, yıkım, yıkım, yıkım, çaresizlik, çaresizlik, çaresizlik idi.

Yine yaklaştı o sabahın yıl dönümü. O feci sabahın 2. yıl dönümü yaklaşırken kaybettiğimiz canlarımızı ve sevdiklerimizi elbette daha yoğun hatırlıyoruz. Her yıl dönümünde o depremde yitirdiklerimizle ilgili anılar bir film şeridi gibi gözümüzün önünden akıp gidiyor.

Vallahi o sabah kaybettiğimiz tüm canlarımızın, depremde yitirdiğimiz ve yakinen tanıdığım yüzlerce insanın cep telefonu numarası rehberimde de hâlâ kayıtlı. Unutulmaz bir yerleri var.

Geçen sene bu vakitler Dünürüm, saygı duyduğum Oğlumun Kayınpederi, Gelinimin Babası, Türkoğlu Eşrafından Hacıbebekoğlu Ailesinin bir ferdi Deprem Şehidimiz Ali Fuat Hacıbebekoğlu Ağabeyimi bir yazı boyunca hatırlamış ve yad etmiştim.

Bu yazı boyunca da Kahramanmaraş Pazarcık'tan gençlik yıllarından beri tanıyıp örnek aldığım, Pazarcık'taki gençlerin milli ve manevi açıdan yetişmesi için büyük çabalarına tanık olduğum ve Milletvekili olduğu yıllarda da aynı çaba içinde gördüğüm ***Diş Doktoru, Pazarcık Eşrafından Güvenç ailesinin bir ferdi Deprem Şehidimiz Sıtkı Güvenç Ağabeyimi anacağız ve yad edeceğiz.***

Unutulmaz Milletvekilimiz Sıtkı Güvenç, şefkatli bir aile reisi, azimli, çalışkan, hayat dolu bir insan. Sıtkı Güvenç Ağabeyimiz, Milli Görüş çizgisinde, dindar ve aklı öne alan, akılcı bir Müslüman. ("Akılcı Müslüman", tanımlamasını kendisi ile istişare ettiğimiz birçok güncel meseleleri ve Müslümanların halen de içinde bulunduğu durumdan kurtuluşun, ancak akılla sağlanacağını sık sık beyan ettiği için bu tanımlamada bulundum.)

Sıtkı Güvenç Ağabeyimiz, 1961 yılında doğdu. İlk, orta ve lise öğrenimini Pazarcık'ta tamamladı. Bizden üç sene önce Üniversiteyi kazandı. Biz o yıllarda Pazarcık Lisesinde okurken, Sıtkı Ağabeyimiz, Erzurum Üniversitesi Diş Hekimliği Fakültesini kazandı. Bizim lise öğrencilik yıllarımız, anarşi ve kargaşa dönemi idi. Sıtkı Güvenç gibi, birer sağ görüşlü öğrenciler olarak bizlere de "rahat ve size karışılmadan üniversite okumak istiyorsanız", Erzurum Üniversitesinin tercih edin diye telkinde bulunuyorlardı. Sıtkı Güvenç Ağabeyimiz, hangi maksatla Erzurum Üniversitesini tercih etti? Bilmiyorum. Puanı İstanbul Diş Hekimliği Fakültesini de tutuyordu. Zaten ikinci sınıfta Erzurum'dan İstanbul'a naklolarak oradan mezun oldu. 2011 Türkiye genel seçimlerinde Adalet ve Kalkınma Partisi'nden Kahramanmaraş milletvekili seçildi. ***Seçim sırasında tek başına gösterdiği büyük mücadeleyi ve kendisine "malum çevreler" tarafından konulan engelleri biliyoruz. Yakınen şahid olduk.*** Ancak onları anlatmayalım, yeri değil. (O "malum çevreler" kime engel koymadı ki!)

Rahmetli Sıtkı Güvenç Ağabeyimiz Milletvekili görevi sona erdiğinde, Ankara'dan Kahramanmaraş'a döndü ve tekrar işinin başına geçti. Yani Diş Doktorluğu görevine yeniden döndü. Hiç unutmam o günlerde, yani Milletvekilliği görevinden sonra, Diş Hekimliği yaptığı günlerden bir gündü. Tahminen 2017 yılında, bir gün muayene hanesine gittiğimde, oturup sohbet ederken, kendi durumunu özetleyen şu fıkrayı anlatmış ve beraber gülmüştük. (Yüce Rabbim Ahirette tekrar karşılaştırıp güldürsün, inşallah.)

O fıkra şöyle:

Adamın biri, bir gün bir göl kenarında balık tutuyormuş. O sırada yanına bir adam gelmiş ve sohbet etmeye başlamışlar.

Balık tutan adamın yanına gelen adam ile onun yanına gelen adam arasında şu diyalog geçmiş:

-Balıkları ne için tutuyorsun?

-"Keyfine tutuyorum."

-Öyle yapma, bak şöyle yap. Böyle bir oltayla değil, ağ ile balık tut, tekne al, biraz daha açıl, orada tut. Daha çok balık tutar ve satarsın.

-Eee ondan sonra ne olacak?

-Çok zengin olursun.

-Zengin olunca ne olacak?

-Ondan sonra gelir burada "keyfine balık tutarsın."

Deminden beri kendi halinde balık tutan adam, o öğütleri veren adama bir müddet anlamlı anlamlı bakmış ve şunu söylemiş:

-O kadar meşakkate ne gerek var. Zaten ben şimdi de "keyfine balık" tutuyorum.

Sıtkı Güvenç Ağabeyimiz bu fıkrayı anlatmış ve ikimiz de gülmüştük. Rahmetli Sıtkı Bey, ***"zaten Diş Doktoruydum, şimdi de Diş Doktoruyum. 2011-2016 arasında Milletvekili olmaya ne gerek vardı?"*** dercesine anlattı bu fıkrayı. Tabi bu yalnızca içinde bulunulan durumu, espri ile anlatmak içindi. Elbette Milletvekilliği, Millete hizmet içindir. Zaten Vekilimiz Sıtkı Güvenç, bunu yerine getirmiştir.

Fakat şurası önemlidir. Birçok Milletvekili, vekillik dönemi bittiğinde Ankara'da kaldığı ve emeklilik hayatı yaşadığı halde Rahmetli Sıtkı Güvenç, Kahramanmaraş'ı tercih etmiş ve mesleğini icra etmeyi yeğlemiştir. ***Çünkü mesleği vardı ve Milletvekilliği sonrası boş durmaktansa mesleğini icra etmek daha evla idi. Doğrusu da Sıtkı Güvenç Ağabeyimiz'in yaptığı idi. Boş durmak zordur.***

Sıtkı Güvenç Milletvekilimiz ile onlarca anımız var. Hepsini anlatmak, bir köşe yazısına hepsini sığdırmak zor. Bir belirtmek istediğim husus da şu: ***Sıtkı Güvenç Ağabeyimiz hayırsever idi. Buna bizzat şahid oldum.***

Sözü uzatmayalım, sözün özü şu, aynı Ali Fuat Hacıbebekoğlu Ağabeyim gibi Sıtkı Güvenç Ağabeyim de güzel bir hayat ve Sırat-ı Müstakim çizgisinde bir ömür geçirdiler ve ***"güzel insanlar, güzel atlara binip gittiler"*** sözünün bir tecellisi olarak aramızdan ayrıldılar. Yüce Rabbim her iki Ağabeyime de rahmet eylesin. Her ikisine de mağfiret diliyorum. Mekanları cennet olsun.

Bu yazının sonunda, yine deprem şehidi iki Hemşehrimizi de anmak istiyorum. Sıtkı Güvenç Ağabeyimiz'in adaşı ve yakın dostu Öğretmen Sıttık Şirikçi ve onun Eşi Hemşire Arzu Şirikçi. Her iki Kardeşime de rahmet ve mağfiret diliyorum.

6 Şubat 2023 Kahramanmaraş Büyük Depreminin 2. yılında tüm deprem şehitlerimizi rahmetle anıyorum. Mekanları cennet, ruhları şad olsun. Yüce Rabbim (cc) bu Ülkeye ve hiç bir Ülkeye bir daha felaket ve musibet yaşatmasın. Yüce Rabbim hepimizi korusun. Amin.

Konkordato başvuruları rekor seviyede

EKONOMİDE yaşanan finansman sıkıntıları ve piyasalardaki durgunluk, konkordato başvurularındaki artışı hızlandırmaya devam ediyor. Konkordatotakip.com tarafından Basın İlan Kurumu verilerinden derlenen bilgilere göre, Ocak 2025'te mahkemeler tarafından konkordato geçici mühlet kararı verilen dosya sayısı 231'e ulaştı. Böylece, Aralık 2024'te kaydedilen 219 başvuruluk aylık rekor da aşılmış oldu. Ekonomim'in haberine göre geçtiğimiz ay, konkordato sürecinde kesin mühlet kararı verilen dosya sayısı 165, konkordato talebi reddedilenlerin sayısı ise 77 olarak kayıtlara geçti. Ayrıca 21 şirket için iflas kararı verilirken, yalnızca 10 şirketin konkordato tasdik başvurusu onaylandı. 2024 yılında toplam 1.724 konkordato geçici mühlet kararı ile yıllık bazda tarihi bir rekor kırılmıştı.

Ocak ayında en fazla konkordato başvurusu yapan sektörler arasında tekstil ilk sırada yer aldı. Geçtiğimiz yıl da konkordatoya en çok başvuran sektör olan tekstil alanında 16 şirket konkordato geçici mühlet kararı aldı. Plastik sektörü ise 15 başvuruyla ikinci sıraya yerleşti. Üçüncü sırada 8 başvuruyla mobilya sektörü, dördüncü sırada ise 7 başvuruyla sebze ve meyve toptancıları bulunuyor. Bu tablo, finansal krizlerin yalnızca belli başlı sektörlerde değil, geniş bir alana yayıldığını ve piyasadaki belirsizliğin sürdüğünü gösteriyor.

Yangın soruşturmasında iki kişi daha gözaltında

Bolu Kartalkaya Kayak Merkezi'nde 78 kişinin hayatını kaybettiği otel yangınına ilişkin soruşturma kapsamında Bolu İl Özel İdaresi Genel Sekreteri Sırrı Köstereli ve Genel Sekreter Yardımcısı Bünyamin Bal gözaltına alındı

BOLU Cumhuriyet Başsavcılığınca, 21 Ocak'ta Grand Kartal Otel'de çıkan ve 36'sı çocuk 78 kişinin yaşamını yitirdiği yangına ilişkin yürütülen soruşturmaya devam ediliyor. Başsavcılığın soruşturması kapsamında, Bolu İl Özel İdaresi Genel Sekreteri Sırrı Köstereli ve Genel Sekreter Yardımcısı Bünyamin Bal gözaltına alındı. İki ismin işlemleri sürüyor.

Soruşturma kapsamında daha önce 28 şüpheli gözaltına alınmış, bunlardan 19'u tutuklanmış, 8'i adli kontrol şartıyla olmak üzere 9 kişi serbest bırakılmıştı. Tutuklananlar arasında Bolu Belediye Başkan Yardımcısı Sedat Gülener, İtfaiye Müdür Vekili Kenan Coşkun, İtfaiye personeli İrfan Acar'la otelin Genel Müdürü Ahmet Demir de bulunuyor.

RAPORLAR CUMHURİYET BAŞSAVCILIĞINA VERİLDİ

İçişleri Bakanı Ali Yerlikaya, Kartalkaya'da meydana gelen otel yangını ile ilgili müfettiş raporlarının tamamlanarak Bolu Cumhuriyet Başsavcılığına gönderildiğini açıkladı. İçişleri Bakanı Yerlikaya, sosyal paylaşım sitesi X hesabından yaptığı paylaşımda, "Yangının hemen ardından görev alanımızla ilgili İçişleri Bakanlığı olarak iki Mülkiye Müfettişi görevlendirdik ve derhal inceleme çalışmalarına başladılar. Müfettişlerimiz; Bolu Belediyesi ile ilgili raporunu 28 Ocak 2025 tarihinde (7. gün), İl Özel İdaresi ile ilgili raporunu ise 31 Ocak 2025 tarihinde (10. gün) tamamladı ve Bolu Valiliğine teslim etti. Bolu Valiliğimiz de müfettiş raporlarını Bolu Cumhuriyet Başsavcılığına gönderdi." ifadelerine yer verdi.

Bolu Kartalkaya Kayak Merkezi'ndeki Grand Kartal Otel'de çıkan yangın, yaklaşık 10 saat süren müdahaleyle kontrol altına alınmış 78 kişi hayatını kaybetmişti. Facia nedeniyle bir günlük milli yas ilan edilmişti. (AA)

6 ŞUBAT 2025 PERŞEMBE

İstiklal

YIL: 51 SAYI: 18380

İSTİKLAL MEDYA YAYINCILIK A.Ş. adına
İmtiyaz Sahibi: **Seçkin ŞENGÜR**

Genel Yayın Yönetmeni:
Hüseyin Arif ÇAKMAK

Sorumlu Yazı İşleri Müdürü: **Ömür VAROL**

Görsel Yönetmen: **Mustafa BODUR**

Haber Müdürü: **Elif ŞİPKA**

Muhabir: **Ali BALTACI, Serkan ÖZTÜRK, Arzu ERDOĞRAL**

Sayfa Sekreteri: **Bilal İŞGÖREN, Hüsne BULUT, Gülay ADIGÜZEL**

Yazar: **Merve DERNEK**

ADRES: **Seyitnizam Mah. Seyitnizam Cad. 51/2 Sok. Akevler A2 Blok Kat: 11 D: 44 Zeytinburnu/İstanbul**

TEL: 0212 574 06 04
facebook.com/istiklalturkiye twitter.com/@gazeteistiklal

BASKI: **Adakoğlu Baskı Tesisleri SAN. TİC. LTD. ŞTİ. İ.O.S.B. Süleyman Demirel Bulvarı Heskop San. Sit. S1 Blok No:1 BAŞAKŞEHİR/İSTANBUL**

Dağıtım: **TURKUVAZ DAĞITIM A.Ş.**

Yayın Türü:
Yerel Süreli Yayın

Sözleşmesiz yazar, muhabir ve temsilcilere ödeme yapılmaz.

Termal cihazlarla aranan hırsız 3 gün sonra kaçmaya çalışırken yakalandı

ADANA'NIN Yüreğir ilçesi Sinanpaşa Mahallesi'ndeki bir alışveriş merkezinde üç gün önce hırsızlık olayı yaşandı. Kuyumcu dükkanının alarmının çaldığını fark eden özel güvenlik görevlileri, kepengi kapalı olan iş yerinin içerisinde bir kişinin olduğunu gördü. Olay yerine polis ekipleri sevk edildi. Alışveriş merkezindeki diğer mağazaların görevlilerine de haber veren ekipler, tek tek açtırdıkları iş yerlerinde kimliği belirsiz şüpheliyi aradı.

3 KG ALTIN VE PARA ÇALDI

Yapılan incelemede şüphelinin, kuyumcu dükkanındaki 3 kilogram altın ile 100 bin lirayı çaldığı belirlendi. Mağaza görevlileri ve polisin alışveriş merkezinde yaptığı aramaya rağmen şüpheli bulunamadı.

Havalandırma boşluğundan sesler gelmesi üzerine şüphelinin hala alışveriş merkezinde saklanabileceği ihtimalini değerlendiren polis, boşluklarda ve mağazaların arasındaki vatandaşların kullanmadığı koridorlarda geniş kapsamlı arama yaptı. Destek istenen AFAD ekipleri de termal cihazlarla tarama yaptı ama bir ize ulaşılamadı. Gece saatlerinde ise arama-kurtarma köpeğiyle çalışma yapıldı. Bölgeyi ablukaya alan polis ekipleri, diğer yandan çevredeki yüzlerce güvenlik kamerası görüntülerini de incelemeye aldı. Müşteri giriş-çıkışlarının devam ettiği alışveriş merkezinde bazı kişilerin tavandan ses duyması üzerine asma tavanın sökülüp merdiven dayanarak görevliler tarafından arama yapıldı.

Arama çalışmalarının son gününde tüm giriş ve çıkışları kapatan polis, bağlantılı yollarda da önlem aldı. AFAD ekiplerinin teknik destek verdiği çalışmalarda ekipler, iş yeri krokisinin incelenmesinin ardından havalandırmaya girerek arama yaptı.

Hareket etmekte zorlanan şüpheli havalandırma boşluğundan zemin kattaki bir iş yerine atladı. İş yerinin kapısından koşarak çıkan zanlı kaçmak istediği sırada yakalandı. Gözaltına alınan şüpheli, Adana Adli Tıp Birimindeki sağlık kontrolünün ardından emniyete götürüldü.

Vatandaş borçtan KURTULAMIYOR

TÜRKİYE'DE bireysel borçlanma rekor seviyelere ulaşırken, tüketici kredileri ve kredi kartı borçları toplamda 4 trilyon TL sınırına dayandı. Bankacılık Düzenleme ve Denetleme Kurumu'nun (BDDK) 24 Ocak 2025 tarihli verilerine göre, bankacılık sektöründe tüketici kredileri 2 trilyon TL'yi, kredi kartı borçları ise 1,8 trilyon TL'yi aştı. Vatandaşlar, yüzde 70'e yaklaşan ihtiyaç kredisi faiz oranlarına rağmen harcamalarını karşılayabilmek için borçlanmaya devam ediyor. Sözcü'nün haberine göre, son bir ayda tüketici kredileri ve kredi kartı borçları toplamda 159 milyar TL arttı. Yıllık bazda ise bireysel borç yükü 1,2 trilyon TL'lik artış kaydetti. Bankacılık sistemindeki toplam kredilerin yaklaşık yüzde 24'ünü tüketici kredileri ve kredi kartı borçları oluşturuyor. 24 Ocak itibarıyla bankacılık sektöründeki takipteki alacaklar 304,9 milyar TL'ye yükselirken, kredi kartlarından kaynaklanan takipteki borçlar son bir yılda yüzde 258 oranında arttı.

06ISTIKLAL-07.qxp_Layout 1 5.02.2025 11:50 Page 1

Bir Sahafa En Son Ne Zaman Uğradınız?

UĞUR CANBOLAT

FUKARA bir ailede dünyaya gözlerini açmıştı.

Baba neredeyse gün boyu tarlayla tapanla uğraşır akşamları eve fena halde bitkin dönerdi.

Anne de üç haşarı erkek çocukla başa çıkmanın yanında hem evin tüm işlerini çekip çevirir hem de yatalak olan kayınvalideye hakkıyla bakardı. Henüz evlerde suyun akmadığı, çeşmeden helkelerle taşındığı zamanlar olduğu için canı çıkardı akşama kadar.

Akşam sofralarına ne gelmişse yiyip şükrederler bir müddet sonra yorgunluktan sızıp uyurlardı.

Bu hep böyle devam edip giderdi.

...

KİTAP yüzü görmemişti evleri. Zaten ne babanın ne de validenin okuma yazması yoktu. Baba aslında ilk mektebin üçüncü sınıfına kadar okumuştu lakin sonradan ailenin sorumluluğu omuzlarına binince kendini tarlaların içinde bulduğundan unutmuştu neredeyse.

...

ÇOCUK meraklıydı. Öğretmenin ilgi göstermesi onu şevklendiriyordu. Bu ise çocukta okuma sevgisini kalıcı kılıyordu. Komşu evleri dolaşıyor daha evvelce kendilerinden rica edip istediği koparılmış ve okunmuş takvim yapraklarını topluyordu.

Gurbete giden amcasından kalan tahta bir çantası vardı. Kaybolmaması için oraya saklıyordu.

Kese kâğıdı kullanımında yararlanılan gazete parçalarını da ziyan etmez son harfine kadar okurdu.

Mektebin müstakil bir kütüphanesi olsa oradan yararlanırdı ama ne yazık ki, orada da kitap bulunmuyordu. Öğretmeni ayda bir kasabaya indiğinde havadis edinmek için aldığı gazeteleri okuduktan sonra ona verirdi. Anlamasa bile köşe yazılarını, ekonomi dahil tüm haberleri hatta reklamları bile okurdu.

Köye tayini çıkan genç imamdan da" Namaz Hocası" kitabını almış neredeyse hepsini ezberlemişti.

...

BERBER çırağı oldu ilk mektepten sonra. İmkanları genişledi.

Tıraş için gelen bazı kişiler onun bu merakını fark edilince artık ihtiyaç olmaktan çıkan kitapları ona getirmeye başlamışlardı. Bu mesele dükkânda konuşulur olmaya başlayınca bazı müşteriler eşlerinin bu husustaki bitmeyen şikayetlerini sona erdirmek için evlerinde ne var ne yok hepsini getirip yığmışlardı. Müşteri beklerden onların içine gömülüyor bin yıl susamış gibi hepsini okuyordu.

...

GÜNLER döndü, yıllar ardı sıra devrildi. Artık kendi yeri vardı. Her yeri kitapla ağzına kadar doluydu.

İlk defa böyle bir berberle tanıştığım için merakıma direnemeyip sorduğumda dökülmüş ve bunları anlatmıştı.

"Ustam burada ne kadar kitap var?" diye sorduğumda **"Bu ne ki, sen hele bir de evi görsen"** demişti.

Mutfak dahil evin her yeri aynı şekilde kitapla doluymuş. Hatta dışarıya yaptığı taraçada bile yerlere kadar kitap varmış. Yine dayanamamış ve klasik soruyu da sormuştum. **"Bunların hepsini okudun mu?"**

...

YÜREĞİNE bu soru ağır gelmiş makası elinden bırakarak **"Ben sana bir çay söyleyeyim en iyisi"** diyerek çırağını bir göz işaretiyle ocağa yollamıştı.

Bu hususta dertliydi.

Mevcudun çoğunu okumuştu ama okuyamadıkları da dağ gibi birikmişti. Hatta onları karışmaması için ayrı bir yerde tutuyor zaman zaman sıralamalarını değiştiriyormuş. Kasabada ve civar ilçelerde belediyelerin tertip ettiği tüm kitap fuarlarına gidiyormuş. Hatta bununla da yetinmiyor sokak aralarındaki kitapçı ve kırtasiyeleri de dolaşıyor ellerinde kalmış eski kitapları da satın alıp getiriyormuş. Eşi ve çocukları bu durumdan müşteki olsalar da bir türlü bu davranışını değiştiremiyor kendisine yenip düşüp yine eli kolu dolu geliyormuş. Kitap düşkünlüğünün zamanla onda bir hastalık haline dönüştüğü anlaşılıyordu.

Tüm bunları dinledikten sonra gayri ihtiyarı **"Sen bir bibliyomansın o zaman"** deyivermiştim.

"O dediğin ne ki beyim?" diye sorunca anlatma sırası bana geçmişti.

...

KİTAP KURTLARI olurdu eskiden sahafları mesken tutan.

Kitaba tutkuyla bağlı olan bu kişiler, nerede başkalarının dikkatini hiç çekmeyen ama kıymetli olan kitaplar varsa arar bulur ve ciddi ödemeler yaparak onları edinirlerdi.

Okumaya aşkla bağlanmış olan bu kişilerin tüm hayatları kitap ve kütüphane ile sahaf eksenli geçerdi. Hatta ölmüş hatırı sayılır kütüphanesi olanların evlerine gider işlerine yarayanları seçerlerdi.

Ama bildiğim kadarıyla onların yaptığı **"Bibliyomanlar"** gibi istifçilik olmazdı. Okuyacakları kitapları alırlar ve bunlar üzerine ehline sohbetler yaparlardı.

...

ANLATTIKLARIM çok eskiden beri tanıdığım arkadaşım **Hatice Tabanlı Ceyhan** ve kıymetli eşi **Ekrem Ceyhan**'ın **Üsküdar Emlak Kredi** Hanında **İzgi Sahaf** adıyla bir dükkançe açmaları sebebiyle aklıma geldi. **İkrar Sanat Evi** ile komşu oldular. Kitap severler için yeni bir durak olacağı belli.

Kitap okumadan insanın kendini okuması ve hayata anlam katması mümkün değil. Kafelere uğradığımız kadar sahaflara uğramazsak işimiz zor demektir. Hele de bu zamanda...

O sebeple arada bir de olsa **"Bir sahafa en son ne zaman uğradın?"** sorusunu kendimize sorup gitmek için motive etmemizde yarar var. Demem o ki **İnci Sahaf**'a uğrayın. Kitaplar kadar bu iki dostumu da seveceksiniz.

Ya Selâm!

TRUMP GÖZÜNÜ GAZZE'YE DİKTİ, TEPKİLER ART ARDA GELDİ:

Filistin satılık değil

ABD Başkanı Donald Trump, İsrail Başbakanı Binyamin Netanyahu ile yaptığı basın toplantısında skandal açıklamalara imza attı. Trump'ın "Gazze'yi devralacağız, şehrin imarından ve silahların imhasından sorumlu olacağız" sözleri Orta Doğu, Avrupa ve ötesinde büyük tepki çekti. Beyaz Saray önünde toplanan öfkeli kalabalık, "Filistin satılık değil" uyarısında bulundu. Hamas ise Trump'ın Gazze hayalini "saçma ve gülünç" olarak niteleyerek bölgedeki gerilimin fitilini ateşleyebileceğini vurguladı. En büyük silah desteğini ABD'den alan İsrail ise açıklamalardan memnun

ABD Başkanı Donald Trump'ın, ABD'nin Gazze Şeridi'ni "ele geçirebileceği ve Filistinli nüfusun kalıcı olarak yerlerinden edilebileceği" yönündeki açıklaması, dünya başkentlerinden büyük tepki çekti.

"GAZZE'YE SAHİP OLACAĞIZ"

Trump, "ABD, Gazze Şeridi'ni devralacak ve orada bir iş yapacağız. Oraya sahip olacağız ve sahadaki tüm tehlikeli patlamamış bombaların ve diğer silahların sökülmesinden, yıkılmış binalardan kurtulmaktan sorumlu olacağız." ifadesini kullandı. Trump ayrıca, Gazze'nin yaşanmaz halde olduğunu, Filistinlilerin burada kalmaları durumunda öleceklerini öne sürerek, "Gazze'deki Filistinliler, Ürdün ve Mısır'ın ötesinde diğer ülkelere de gidebilir" dedi.

Trump, Gazze'de etnik temizlik yapılması ve ABD'nin bu bölgeyi "sahiplenmesi" çağrısında bulunurken, Beyaz Saray'ın dışında yüzlerce protestocu "Filistin satılık değil" uyarısında bulundu. Yüzlerce gösterici, Netanyahu'nun Beyaz Saray'a ziyaretini protesto etmek ve Trump yönetimini İsrail'e silah tedarikini durdurmaya çağırmak için Washington'da toplandı.

Hamas yetkilisi Sami Ebu Zuhri, yaptığı açıklamada ABD Başkanı Donald Trump'ın Gazze Şeridi'ni ele geçirmekle ilgili sözlerinin "gülünç ve saçma" olduğunu söyledi. Reuters'a konuşan Ebu Zuhri, "Trump'ın Gazze'yi kontrol etme arzusuyla ilgili sözleri gülünç ve saçma. Bu tür fikirler bölgedeki gerilimi ateşleyebilir." dedi.

İsrail'in Filistin topraklarını ilhak etmesi gerektiğini savunan aşırı sağcı maliye bakanı Bezalel Smotrich, Trump'ın önerisinden memnun görünüyor. Trump'ın açıklamalarından sonra bir sosyal medya paylaşımında, kendisine ne için teşekkür ettiğini belirtmeden İbranice olarak başkana teşekkür ederek "Daha da iyi ve daha da iyi" dedi. Smotrich, İsrail ve Amerikan bayrakları koyduğu paylaşımında İngilizce olarak, "Birlikte dünyayı yeniden harika yapacağız" ifadelerini kullandı.

Filistin'in Birleşmiş Milletler (BM) Daimi Temsilcisi Riyad Mansur ise, "Dünya liderleri Filistinlilerin Gazze'de kalma isteğine saygı duymalı" açıklamasını yaptı. Suudi Arabistan Dışişleri Bakanlığı, Trump'ın açıklamalarına doğrudan atıfta bulunmayan bir açıklama yayınladı. Suudi Arabistan, "Gazze konusundaki pozisyonumuz son derece net ve açıktır, hiçbir koşulda yoruma açık değildir. İsrail ile ilişkiler Filistin Devleti kurulmadan

tesis edilmeyecek. Filistinliler konusundaki duruşumuz müzakere edilemez." açıklamasında bulundu.

Trump'ın skandal açıklamalarına ABD içerisinden de tepkiler yükseldi. Demokrat senatör Chris Van Hollen, Trump'ın önerisini "başka bir adla etnik temizlik" olarak niteledi.

Eski bir Cumhuriyetçi kongre üyesi olan ve ailesi Filistin kökenli olan Justin Amash da Trump'ın önerisini etnik temizliğe benzeterek, "Eğer Filistinlileri Gazze'den zorla çıkarmak için asker konuşlandırılırsa, o zaman ABD sadece başka bir pervasız işgale saplanmakla kalmayacak, aynı zamanda etnik temizlikten de suçlu bulunacaktır." dedi

Çin Dışişleri Bakanlığı, Trump'ın ABD'nin bölgeyi devralması önerisine cevaben, Çin'in Gazze Şeridi'nde halkı hedef alan zorunlu göçe karşı olduğunu belirtti. Bir bakanlık sözcüsü, Çin'in tüm tarafların ateşkesi Filistin meselesini iki devletli çözüm konusunda fırsat olarak değerlendirmesini umduğunu söyledi. ■ HABER MERKEZİ

565 binden fazla Filistinli Gazze'nin kuzeyine döndü

BİRLEŞMİŞ Milletler (BM), İsrail'in zorla yerinden ettiği 565 binden fazla Filistinlinin Netzarim Koridoru'nun açılmasının ardından Gazze'nin kuzeyine döndüğünü bildirdi. BM Sözcüsü Stephane Dujarric, günlük basın toplantısında konuya ilişkin açıklamada bulundu. İsrail'in saldırılarıyla zorla yerinden edilen 565 binden fazla Filistinlinin 27 Ocak'tan bu yana Gazze'nin kuzeyine döndüğünü belirten Dujarric, 45 binden fazla kişinin de kuzeyden güneye doğru hareket ettiğini söyledi.

Dujarric, bölgedeki meslektaşları ve ortakların korkunç yıkımın etkilerini hafifletmek için yardımlarını sürdürdüğünü dile getirdi. Gazze'deki hükümetin Medya Ofisi'nin açıklamasına göre, İsrail'in saldırıları dolayısıyla kuzeydeki yıkım yüzde 90 civarında. Kuzeye dönen Gazzelilerin büyük bölümü evleri yerine molozlarla karşılaşıyor. Tüm bu zorluklara rağmen topraklarını terk etmek istemediklerini belirten Gazzeliler, güneyden kuzeye geçmeye devam ediyor.

Dujarric, ABD Başkanı Donald Trump'ın bugün ülkesinin İnsan Hakları Konseyi'nden (İHK) ayrılması ve BM Yakın Doğu'daki Filistinli Mültecilere Yardım ve Bayındırlık Ajansına (UNRWA) yönelik fonları askıya almasına ilişkin kararname imzalamasının beklenmesine ilişkin, öncelikli olarak kararnamenin detaylarını görmeleri gerektiğini söyledi. Dujarric, ABD'nin almak istediği kararı alabileceğini, bunun BM'nin İHK ve UNRWA'ya atfettiği önemde bir değişikliğe yol açmayacağını dile getirdi. (AA)

Trump, 15 günde dünyayı karıştırdı

22 OCAK'TA yemin ederek göreve başlayan ABD Başkanı Donald Trump, 1 Şubat'ta Kanada, Meksika ve Çin'den yapılan ithalata ek gümrük vergisi getirilmesini öngören bir kararname imzaladı. Beyaz Saray'dan yayımlanan açıklamada, Kanada ve Meksika'dan ithal edilen mallara yüzde 25, Çin'den yapılan ithalata yüzde 10 oranında ek gümrük vergisi getirildiği duyurulmuştu. Amerikan Wall Street Journal gazetesi, ABD Başkanı Donald Trump'ın Kanada, Meksika ve Çin'den ithal edilen mallara ek gümrük vergisi getirmesini "tarihteki en aptal ticaret savaşı" olarak yorumladı. Trump, göreve gelmesinin hemen ardından, ABD'nin, Birleşmiş Milletler (BM) kuruluşu DSÖ'den çekilmesini öngören başkanlık kararnamesini de imzaladı. Geçtiğimiz günlerde bir açıklama daha yapan Trump, ülkesinin Dünya Sağlık Örgütüne (DSÖ) yeniden dahil olabileceğinin sinyalini verdi. Geçtiğimiz gün Oval Ofis'te imza töreninin ardından konuşan Trump, "Avrupa Birliği'ne gümrük vergisi uygulayacak mısınız?" şeklindeki bir soruyu yanıtlayarak, "Avrupa Birliği'ne gümrük vergisi uygulayacağımı duymadığınıza eminim. Doğru cevabı mı istiyorsunuz yoksa siyasi bir cevap mı vereyim? Kesinlikle (uygulayacağım). Avrupa Birliği bize oldukça kötü davrandı." dedi.

GÜÇ KULLANMADAN GÜCÜNÜ GÖSTERECEK

Trump'ın küresel politikasının bütün dünyanın ekonomik olarak düzenlenmesi ve bu düzende Amerika'nın mevcut haliyle dünyanın en borçlu ülkesi olması durumundan sıyrılma çabası olduğunu belirten DİPAM Başkanı Dr. Tolga Sakman, son günlerdeki 'Ticaret Savaşı' ile ilgili yaptığı değerlendirmede, "Trump, bütün dünyaya Amerika'nın gücünü göstermek için uygulanan politikanın çok masraflı olduğu kanaatinde. Bunun için güç kullanmadan gücü gösterecek enstrümanlar peşinde. Amerikan ekonomisinin daha güçlü hale gelmesi ve diğer tüm ülkelerin bu süreçte Amerikan politikalarına uyum göstermesi için yaptırımlar ve gümrük tarifeleri ilk aşamadaki en etkin silahları olarak görünüyor. Çin ile karşılıklı olarak küresel bir Ticaret Savaşı'na gireceği öngörülüyordu. Çünkü Çin'in küresel piyasalara gittikçe daha fazla hakim olması Trump'ın politikalarının belirlenmesinde birinci önceliği oluşturdu. %100'e varan gümrük vergileri, bazı sektörlerde Çin'in dışlanması, Çin'in ticaret yol ve politikalarını engelleyecek adımların atılması yaşanılanlar. Fakat Amerika'nın klasik güç kullanma tehdidi haricinde uygulanan tüm bu politikalarda mevcut olan kırılganlık başarısız olunan bir aşamanın bütün süreci etkilemesine neden olacaktır. Bu sebeple Dünya üzerindeki herhangi bir ülke ve herhangi bir zamanda bu ekonomik ilişkilerin siyasi düzene etki edeceğini göreceğiz." dedi.

BELKİ DE İLK KEZ İTİRAF EDİLDİ

Trump'ın ikinci dönemindeki ilk 15 günlük süreçte aldığı kararları değerlendiren Çanakkale Onsekiz Mart Üni. Öğr. Üy. Dr. Ufuk Necat Taşçı da şu ifadeleri kullandı: "ABD Başkanı Trump'ın seçim sürecinden beri verdiği demeçler ve söylemlerinin, üslubunun tezahürü olan bir süreçten geçiyoruz. ABD'nin küresel bir hegemon olmaktan vazgeçmesi söz konusu değil. Biden dönemi ve Trump döneminin tek farkı metodoloji. Trump'ın şu an 36 trilyon dolar borcu olan ABD ekonomisini kurtarmak, ticaret ve zorlayıcı diplomasi ile istediklerini elde etmek temel odağı. Geçtiğimiz günlerde ABD Dışişleri Bakanı Rubio çok çarpıcı açıklamalar yaptı. Belki de ilk kez bir ABD üst düzey yetkilisinin ağzından artık dünyanın 'çok kutuplu' olduğu itirafını duymuş olduk. Trump'ın bu yeni küresel dengeler içerisinde izlemeyi vaad ettiği izolasyonist ve tehditkar tavrı belki Panama, Kanada, Grönland gibi ülkeler üzerinde sonuç aldırabilir, ama dünyanın geri kalanında farklı dinamikler söz konusu.

AVRUPA'DA İŞLER İYİYE GİTMEYEBİLİR

Örneğin AB'ye yönelik Trump'ın ek vergi tehdidine mukabelede bulunuldu. Rusya-Ukrayna savaşı ile beraber siyasi, askeri ve ekonomik olarak yorgun düşmüş, Mercosur anlaşmasını müteakip içerisindeki çatlakları artmış bir AB var karşımızda. Almanya'da seçimler yaklaşıyor ve olası bir AfD iktidarında Almanya'nın AB'den ayrılma gündemi ortaya çıkabilir. Yani AB'nin kolektif olarak ABD ile gerilimli olması muhtemel geleceği ve ABD ile münferit olarak ilişkiler geliştirmek isteyecek ülkeler olacaktır. Mesela Almanya. Bu hususları zikretmemin sebebi ABD'nin hegemonyasını üzerinden kurguladığı cephelerden Avrupa Kıtası'nda işler iyiye gitmeyebilir. Aynı şekilde Trump şayet Arap Ülkelerine Gazzelileri yerinden etme üzerinden bir baskı uygularsa, Arap liderler toplumlarının olası reaksiyonundan korkarak ABD'ye direnmek isteyebilir, bu da ABD'nin Orta Doğu'da farklı dinamiklere hazırlıksız yakalanması anlamına gelir. Asya Pasifik'te Çin ile rekabete girmeden önce Trump'ın kontrolsüz şekilde büyüttüğü tehdit dili, ABD adına çeşitli kısa vadeli riskleri ve avantajları ile beraber gelecek ama nihayetinde ABD'nin küresel rolünü sorgulatacaktır.

■ HABER MERKEZİ

06ISTIKLAL-08.qxp_Layout 1 3.02.2025 12:48 Page 1

Edirne'de üretilen yangın battaniyesi ve koruyucu ürünler talep görüyor

Edirne'deki fabrikada yerli imkanlarla üretilen yangın battaniyesi, kaynak örtüsü ve duman perdesi gibi yangın önleyici ve korunmayı sağlayan ürünler, yurt içi ve dışından talep görüyor.

SÜLOĞLU ilçesinde bulunan fabrikada cam elyaf kumaş, keçe, iplik ve benzeri malzemeler kullanılarak yangın battaniyesi, kaynak örtüsü, duman perdesi, ısı kayıplarını engelleyecek izolasyon malzemeleri ve koruyucu kıyafetler üretiliyor.

Yerli malzeme ve teknolojiler kullanılarak imal edilen yangın önleyici ve koruyucu malzemeler, iç ve dış pazarda satışa sunuluyor.

Yangın battaniyesi, yanan bölgeden kaçılması ve alevlerden etkilenmeden uzaklaşılması için önemli faydalar sağlıyor.

HEDEF YERLİ ÜRETİMİN ARTIRILMASI

Firma sahibi Bedri Koza, AA muhabirine, yangın battaniyesi ve diğer koruyucu ürünlerin yangınlardan en az hasarla kurtulmaya olanak sağladığını söyledi.

Yüksek kimya mühendisi Koza, yangın önleyici ekipmanları yerli imkanlarla geliştirecek çalışmalar yaptıklarını belirterek, "Hedefimiz her zaman Türkiye'nin ihtiyacı, yurt dışında üretilen malzemelerin yerlileştirilmesi ve millileştirilmesi olmuştur." dedi.

Koza, firma olarak imal ettikleri en önemli ürünlerin başında yangın battaniyesinin geldiğini, battaniye ve diğer koruyucu tedbirlerin Bolu Kartalkaya'daki otel yangınının ardından yoğun olarak kamuoyunun gündeminde yer almaya başladığını dile getirdi.

Yangın battaniyesini kullanan kişinin alevlerin içinden rahatlıkla geçebildiğini anlatan Koza, şunları kaydetti:

"Yıllar önce yangın battaniyesini Türkiye'de üretmeye başlamış bir insan olarak gurur duyuyorum ama bir taraftan da bu ürünün kullanımının yaygınlaşmaması ve insanlarımızın zarar görmesinden üzüntü duyuyorum. Yangın battaniyesi, cam elyaf kumaştan çeşitli ölçülerde imal edilen bir malzeme. Temel amacı insanların yangından korunmasını, yangın başladıysa yanan alanın üzerine atarak hemen söndürülmesini sağlamaktır.

Yangın başladığında üzerine bu battaniye serildiği zaman alevlerin havayla temasını keser ve yangının büyümesini önler. Onun dışında kişilerin yangın alanından zarar görmeden kaçmasını sağlayan bir malzemedir. Kişi bu battaniyeyle alevin içinden rahatlıkla geçebilir ve canını kurtarır."

Bolu'daki otel yangınının ardından koruyucu ürünlere ilginin arttığını belirten Koza, "Böyle olaylardan sonra talepler artıyor. Gönül ister ki bu talepler normal akışı içinde olsun ve bu kadar insanımızı da kaybetmeyelim." diye konuştu.

KAYNAK ÖRTÜSÜ YANGINLARI ÖNLÜYOR

Koza, iş yeri ve ev benzeri mekanların tadilatları esnasında kullanılan kaynak makinesinden sıçrayan cürufların da yangına sebep olabildiğini dile getirdi.

Bu çalışmalar esnasında kullanılacak kaynak örtüsünün önemli bir koruyucu olduğunu belirten Koza, sözlerini şöyle tamamladı:

"Kaynak yapılırken sıçrayan cürufların etrafta bulunan plastik, kağıt ve tahtaları tutuşturmasıyla yangınlar çıkıyor. Oysa çok basit ve düşük bir maliyetle kullanılacak kaynak örtüsü, kaynak sırasında cürufların çevreye sıçramasını önler. Aynı zamanda kaynağın insanların gözlerine verdiği rahatsızlığın önüne geçer." **AA**

Lösemiyi yenen genç, kaybettiği arkadaşlarının anısını kanserli çocuklara destekle yaşatıyor

İSTANBUL'DA 5 yıl süren tedavisinin ardından lösemiyi yenen 23 yaşındaki Suat Sualp Gülfidan, farklı tür kanserlerden hayatını kaybeden arkadaşlarının anısını, hastalıkla savaşan çocuklarla etkinlikler yapıp moral vererek yaşatmaya çalışıyor.

Suat Sualp Gülfidan, 2015'te sürekli tekrarlayan boğaz şişliği üzerine bir yıl süren antibiyotik tedavisi gördü. Kan değerlerindeki değişikliklerin fark edilmesiyle yapılan tetkikler sonucu lösemi teşhisi konulan Gülfidan, hastanede tedavi altına alındı.

Kanser hücreleri kanının yüzde 95'ini saran Gülfidan, 3 yıl kemoterapi aldı, 2 yıl da evde tedavi gördü. Gülfidan, 5 yılı bulan kanserle savaşını kazarak 2020'de hastalığı yendi.

Hastanede tedavi gördüğü sırada farklı tür kanserlerle savaşan 7 arkadaşını kaybeden Gülfidan, arkadaşlarının anısını yaşatmak ve tedavi sürecinde kendisine moral vererek destek olan kişilere vefa borcunu ödemek için harekete geçti.

Kanser sürecinde tanıştığı Kansersiz Yaşam Derneğinde gönüllü olmaya karar veren Gülfidan, hastalıkla savaşan çocuklar için düzenlenen etkinliklerde yer almaya, hazırladığı hediyelerle onları ziyaret etmeye, boş vakitlerini çocuklarla geçirip moral vermeye başladı.

Suat Sualp Gülfidan, aynı serviste tedavi görürken kaybettiği yakın arkadaşının, tedavi gören çocukların hayallerini gerçekleştirmek için "kansersiz yaşam çocuk komitesi" kurma hedefini de yerine getirmek için girişimlere başladı.

HASTALIKLA SAVAŞIRKEN, KANSER TEDAVİSİ GÖREN ÇOCUKLAR İÇİN ETKİNLİKLER YAPTILAR

Gülfidan, AA muhabirine yaptığı açıklamada, tedavisi sürerken kendisi için yapılanların, maddi, manevi ve psikolojik desteğin göz ardı edilemeyecek şeyler olduğunu belirterek, "Benim de hedefim ihtiyacı olanlara aynı şekilde destek olmak. Aslında vefa borcu. Onların buna ihtiyacı olduğunu biliyorum." dedi.

Tedavisi sürecinde hastanede kanser hastası yaşıtlarıyla yakın arkadaşlıklar kurduğunu aktaran Gülfidan, "Arkadaşlarımın değeri çok fazla. Serviste, farklı kanserlerle savaşan 8 yakın arkadaştık. Saniye, Yunus Emre, Beytullah, Sema, ben ve 3 arkadaşımız daha vardı. Son zamanlarda kendi aramızda neden 'kansersiz yaşam çocuk komitesi' olmasın, diye konuşuyorduk. Böyle bir grup kurmuştuk arkadaşlarımızla. Kanserle savaşan çocuklar için etkinlikler yaparak tedavilerine katkı vermeye çalıştık." diye konuştu.

"ÇOCUKLARIN HAYALLERİNİ HAYATA GEÇİRMEYE ÇALIŞACAĞIM"

Beytullah'ın, bu girişimin komite haline gelerek devam etmesini istediğini aktaran Gülfidan, şöyle devam etti:

"Yaptığımız şeyin 'kansersiz yaşam çocuk komitesi' olarak sürdürülebilir olmasını istiyordu. Hayatını kaybeden arkadaşım Beytullah, tedavi sürecinde çocuklar için sürekli üretiyordu, hiç durmuyordu. 'Hastanedeki diğer arkadaşlarımız için neler yapabiliriz?' diye düşünüyordu. Onun sayesinde çocuklar için bir şeyler yapıyorduk. Kaybettiğim 7 arkadaşımın anısını yaşatmak için hedefim çocuk komitesini hayata geçirmek. Çok yakın 8 kişiydik, onların anısını bu şekilde devam ettirmek, sürdürmek istiyorum. Kanseri atlatanlar, bu hastalıkla savaşanları neyin mutlu ettiğini çok iyi biliyor. Bu komite kapsamında hastane ziyaretleri yaparak, çocukların neyle mutlu olabileceğini, onlar için neler yapabileceğimizi düşünüp, onların hayallerini hayata geçirmek istiyorum. Bir çocuk bir şey istediğinde maalesef hastanede bunu dile getiremiyor. Maddi, manevi, psikoloji tabii bu yönde etkili oluyor. Bu kurulacak komiteyle o çocukların hayallerini hayata geçirmeye çalışacağım."

"YAN YANA SIRALANMIŞ ALTI HARFTEN Mİ KORKACAĞIZ"

Gülfidan, komite projesinin yanı sıra vefat eden arkadaşlarının anısını yaşatmak için boş zamanlarını kanser tedavisi gören çocuklarla geçirdiğini belirterek, onlar için düzenlenen etkinliklerde oyunlar oynadığını, hediyeler hazırlayıp çocukları hastanede ziyaret ettiğini, bazen birlikte futbol maçı izlediklerini, şarkılar söyleyip moral vermeye çalıştığını dile getirdi. **AA**

Oğlunu doğum gününde kaybeden anne evladının yasını tutuyor

HATAY'DA 6 Şubat 2023'teki depremlerde oğlunu doğum gününde kaybeden anne Sabahat Özkaya, evladının acısıyla yaşıyor.

Kahramanmaraş merkezli depremlerde Emre Günay ve 7 ay önce evlendiği Özge Karaoğlan Günay'ın yaşadığı Defne ilçesi Sümerler Mahallesi'nde bulunan 13 katlı Belediye Kooperatif Evleri Sitesi yıkıldı.

Enkaz altında kalan çiftin cansız bedenlerine ekiplerin çalışması sonucu depremin 7'nci gününde ulaşıldı.

Evladını doğum günü olan 6 Şubat'ta kaybetmenin derin acısını yaşayan 62 yaşındaki Sabahat Özkaya, oğlu ve gelininin yasını tutuyor.

"EMRE'Yİ KAYBETMENİN ACISI YÜREĞİMİ DAĞLIYOR"

Özkaya, AA muhabirine, 6 Şubat 2023'ün kendisi için çok daha büyük bir felakete dönüştüğünü söyledi.

Deprem günü oğlunun yaşadığı binaya gittiğinde enkazla karşılaştığını anlatan Özkaya, "Oğlum ve gelinim 13 katlı binanın altıncı katında oturuyordu. Binanın yıkıldığını gördüğümde her şeyin bittiği andı zaten. Tarifi yok, korkular, belirsizlikler yaşadım. Enkazda yedi gün bekledim." diye konuştu.

Anne Özkaya, evladı ve gelininin kaybıyla tarifi olmayan acılar yaşadığını belirtti.

Depremin üzerinden iki yıl geçmesine rağmen halen toparlanamadığını vurgulayan anne Özkaya, "Emre 7 aylık evliydi. Çok güzel bir evlilikleri vardı. Emre harika bir evlattı, ablalarına harika bir kardeşti. O her şeyimizdi bizim, hayat doluydu. Her annenin arzu ettiği bir evlat büyüttüğüme inanıyorum. Tarifi olmayan büyük acılar yaşadık ve Emre'yi kaybetmenin acısı halen ilk günkü gibi yüreğimi dağlıyor. Paramparçayım, tamamen dağıldım, yok oldum." ifadelerini kullandı. **AA**

Bilecik'te devlet desteğiyle kurduğu çiftlikte etlik büyükbaş hayvan yetiştiriyor

BİLECİK'İN Pazaryeri ilçesinde, Tarım ve Orman Bakanlığının "Kırsal Kalkınmada Uzman Eller Projesi" kapsamında yüzde 50 hibe desteğiyle çiftlik kuran Orhan Çeliktaş, yetiştirdiği büyükbaş hayvanları kurbanlık ve etlik olarak satıyor.

Aslen Tokatlı olan, uzun yıllar İstanbul'da lokanta işleten 57 yaşındaki Çeliktaş, 2018'de hayvancılığa başlamak için lokantasını kapatarak bir arkadaşıyla ilçeye bağlı Yeni Mahalle'de arazi satın aldı.

İl Tarım ve Orman Müdürlüğü aracılığıyla başvurduğu "Kırsal Kalkınmada Uzman Eller Projesi"nden 2022'de yararlanmaya hak kazanan, proje kapsamında hibe edilen 3,5 milyon lirayla tesisin yapı malzemeleri ile ekipmanlarını satın alan Çeliktaş, Ağustos 2024'te inşaatı tamamlayıp üretime başladı.

Kentteki besicilerden temin ettiği 50 düve ve boğadan 6 ayda 10 buzağı alan Çeliktaş, yetiştirdiği hayvanları ildeki kasaplara ve kurban pazarlarındaki alıcılara satıyor. Altı çocuk babası Orhan Çeliktaş, AA muhabirine, projeden internette yaptığı araştırmayla haberdar olduğunu söyledi. Güzel bir sistem kurduklarını anlatan Çeliktaş, "Hayvanların bakımını tek kişi rahatlıkla halledebiliyoruz. Sürüyü 110 başa çıkarmayı hedefliyoruz. Hibe edilen parayla yem karma ve ezme makinesi, gübre pompası, kantar ve inşaat malzemeleri aldık. Üretici için çok iyi bir proje. Başvurmak isteyenler cesur olsunlar. Hayvanın ruh halinden anlamak, onları sevmek lazım. Bakışlarından dertlerini anlayabilmek lazım." diye konuştu.

Çeliktaş, gününün tamamını tesisinde geçirdiğini, izin yapmadığını belirtti. Erken saatlerde mesaiye başladığını dile getiren Çeliktaş, "Yiyeceklerini verip durumlarını kontrol ediyorum. Akşamüstü ve gece yeniden besliyorum. Üşümesinler diye geceleri gelip ateş yaktığım bile oluyor. Diğer üretici arkadaşlara da bu tip devlet desteklerinden faydalanmalarını tavsiye ediyorum." ifadelerini kullandı. **AA**

06ISTIKLAL-09.qxp_Layout 1 3.02.2025 12:56 Page 1

Hatay'ın mutfağı ile kültür ve sanatı çarşılarda yaşatılıyor

Depremlerin yıkıma neden olduğu Hatay'da kurulan Antakya Gastronomi Çarşısı ile Kültür ve Sanat Çarşısı, hem esnafın ticari faaliyetlerini sürdürmesini hem de kentin öne çıkan ürünlerinin tanıtımını sağlıyor.

UNESCO'NUN gastronomi alanındaki "Yaratıcı Şehirler Ağı"nda bulunan Hatay'da çok sayıda işletme, Kahramanmaraş merkezli 6 Şubat 2023'teki depremlerde yıkıldı veya hasar aldı.

Kentin dünyaca ünlü mutfağının ayağa kaldırılması için Valilik ve Doğu Akdeniz Kalkınma Ajansınca 27 Eylül 2024'te Odabaşı Mahallesi'nde Antakya Gastronomi Çarşısı açıldı.

Eski Antakya mimarisi tarzında inşa edilen 18 restoranın yer aldığı çarşıda, Antakya künefesi, kaytaz böreği, kömbe ve Antakya kağıt kebabı gibi coğrafi işaret tescilli lezzetlerin de olduğu yiyecekler satılıyor.

KÜLTÜR VE SANAT ÇARŞISI'NDA 82 ATÖLYE VAR

Yöresel el sanatlarında uzmanlaşan esnafın desteklenmesi ve kent kültürünün yaşatılması amacıyla da Defne ilçesi Çekmece Mahallesi'nde Kültür ve Sanat Çarşısı oluşturuldu.

Hatay Valiliği ile AFAD koordinasyonunda kurulan çarşı, hizmete açıldığı 20 Aralık 2024'ten itibaren çok sayıda ziyaretçiyi ağırladı.

Kent kültürünü yansıtan ürünlerin satıldığı çarşıda, 82 atölye, 7 restoran, kafeterya, sinema ve toplantı salonu yer alıyor.

"ÇARŞI ŞEHRİMİZİN KÜLTÜR, SANAT VE TİCARETİNE HİZMET EDİYOR"

Hatay Valisi Mustafa Masatlı, AA muhabirine, depremlerin kentteki ticari hayatı olumsuz etkilediğini söyledi.

Afetin ardından AFAD aracılığıyla 6 bin 180 prefabrik iş yerinin yapıldığını bildiren Masatlı, "Bu iş yerlerini depremde ticarethanesi zarar görmüş vatandaşlarımıza verip en azından belli bir dönem de olsa ticaretlerini sürdürmelerine imkan sunduk." dedi.

Masatlı, Antakya Gastronomi Çarşısı sayesinde hem esnafın desteklendiğini hem de ziyaretçilere kente özgü lezzetleri tatma imkanı sağlandığını anlattı.

Sanatçıların faaliyetlerini kentte sürdürmesi için Kültür ve Sanat Çarşısı'nın hayata geçirildiğini ifade eden Masatlı, şöyle konuştu:

"Kentten ayrılan sanatçılarımızı geri çağırdık, yerel ürünleri pazarlayan insanlarımızı da çarşıya davet ettik. Çarşı, şu anda şehrimizin kültür, sanat ve ticaretine gerçekten önemli şekilde hizmet ediyor. Bu projenin şehrimiz ve moral motivasyon bakımından çok önemli olduğunu düşünüyorum. Çarşımız, projelendirme şekliyle de önemli konserlere ev sahipliği yapmaya başladı. Çok şükür şehrimizdeki insanların o eski güler yüzünü, gözlerindeki ışıltıyı, heyecanını yeniden görmeye başladık."

Masatlı, çarşının yapımında Cumhurbaşkanı Recep Tayyip Erdoğan'ın eşi Emine Erdoğan'ın öncülüğündeki Sıfır Atık Projesi'nin örnek alındığını belirterek, "7 restoranımız tüm dünyaya model olan 'sıfır atık' anlayışıyla yapıldı. Deprem zamanında bize konteynerlerle yardımlar gelmişti. Biz de yardımlardan sonra konteynerlere uygun mimari ve giydirme yaparak restoranlar oluşturduk." diye konuştu.

Çarşıda ipek dokumacılığından ahşap işlemeciliğine, heykelden mozaiğe kadar birçok sanatın yaşatıldığını vurgulayan Masatlı, bu yönde çalışmaları sürdüreceklerini dile getirdi. **AA**

Kaligrafi sanatçısı Etem Çalışkan son yolculuğuna uğurlandı

CUMHURBAŞKANLIĞI Kültür ve Sanat Büyük Ödülü sahibi kaligrafi sanatçısı, ressam ve gazeteci Etem Çalışkan, son yolculuğuna uğurlandı.

Ders kitaplarında yer alan Atatürk'ün Gençliğe Hitabe ve İstiklal Marşı'nı yazan kişi olarak tanınan, meşhur Atatürk portresinin çizeri ve Atatürk'ün imzasını stilize eden Çalışkan için Levent Afet Yolal Camisi'nde tören düzenlendi.

Cenazeye, ailesi ve sevenlerinin yanı sıra sanat ve akademi dünyasından birçok isim katıldı.

97 yaşında hayatını kaybeden Çalışkan'ın cenazesi, kılınan namazın ardından defnedilmek üzere Mersin'e gönderildi.

"HATIRASI HİÇBİR ZAMAN UNUTULMAYACAK"

Cenazeye katılan gazeteci Mehmet Nuri Yardım, AA muhabirine yaptığı açıklamada, Çalışkan'ın çok önemli bir ressam, hattat, kaligrafi ustası, grafiker ve dört dörtlük bir sanatkar olduğunu ifade ederek, "Benim gözümde, gönlümde bir gönül, dost insandır. Dostlukları çok kavi, iyi ve sağlamdı. Kendisi ömrünü Türk sanatına, resmine ve abide şahsiyetlerine adamış bir insandı. Kur'an-ı Kerim'i baştan sona kaligrafi olarak yeni bir tarzda kaleme aldı. Bu anlamda gençlere de örnek olan bir sanatkardı." diye konuştu.

Çalışkan'ın geçmişteki güzellikleri, sanatıyla bugüne taşıyan bir usta olduğuna işaret eden Yardım, "Etem Çalışkan, bu yönüyle hiç unutulmayacak. Yahya Kemal'in tabiriyle 'kökü mazide olan bir ati'ydi. Kökü geçmişteydi ama geleceğe uzanan bir sanat icra etti. Hatırası da hiçbir zaman unutulmayacak. Yaklaşık bir asırlık bir ömre sahip ve ömrünün son yıllarına kadar gençlere sanatı sevdirmeye, anlatmaya çalıştı." ifadelerini kullandı.

Yardım, Çalışkan'ın örnek bir kişilik olduğunu vurgulayarak, şöyle devam etti:

"En son Fatih'te kurslar veriyordu ve gençleri yetiştiriyordu. Ondan istifade eden birçok genci tanıyorum. Bu gençlerimiz onun açtığı güzel sanat yolunda ilerleyecek ve geleceğe kalıcı eserler bırakacaklar. Ümidimiz, inancımız, duamız şudur ki, yeni Ethem Çalışkanlar, sanatkarlar çıksın ve muhteşem sanatımızı, kültürümüzü, medeniyetimizi gelecek nesillere taşısınlar."

"BU İNSANLAR KOLAY KOLAY YETİŞMEZ"

Çalışkan'ın çalışma arkadaşlarından gazeteci Seraceddin Zıddıoğlu da Etem Çalışkan'ın müthiş bir sanatçı olduğunu dile getirdi.

Zıddıoğlu, "Atatürk resmini yapması bir buçuk ay sürdü. O resmi yaparken yanına gider onu izlerdik. Abdi İpekçi de gelir, 'ne zaman bitecek' diye sorardı. Gelecek neslin onu örnek alması lazım. Etem Çalışkan, çalışırken çok titizdi, sağına soluna bakmazdı. Keşke gençler onu çalışırken görselerdi. Oradan bir renk, his alırlardı. Çok büyük bir isim. Benim de nikah davetiyemi el yazısıyla yazdı. Halen saklıyorum." ifadelerini kullandı.

Gazeteci Metin Özyıldırım ise Çalışkan ile uzun yıllar birlikte çalıştıklarını aktararak, "Etem Çalışkan, Atatürk ressamı olarak tanınırdı. Karakalem çizgisini çok iyi kullanan bir sanatçıydı. Çok güzel dostluklar edindi. Ölümün güzeli olmaz. Maalesef o güzel olmayan şeyi yaşadık. Bu insanlar kolay kolay yetişmez." dedi. **AA**

Karadeniz'in "Temel"i beyaz perdede yaşatılıyor

DOĞAL güzellikleri, kültürel değerleri ve tarihi yapılarıyla film ve belgesel sektöründe adından söz ettiren Karadeniz, yörenin mizahi karakteri "Temel"in konu olduğu komedi filmleriyle de sinemaseverlerle buluşuyor.

Sinema ve reklam çekimlerinde kullanılmaya uygun mekanlarıyla öne çıkan Trabzon, son yıllarda yapımcı ve yönetmenlerin tercihleri arasına giriyor.

Film, dizi ve belgesel çekiminde önemli çalışmaların yapıldığı kentte, daha önce beyaz perdeye yansıyan "Sümela'nın Şifresi Temel" ve "Moskova'nın Şifresi: Temel"in ardından çekimi yapılan son filmi "Temel: Sümela'nın Şifresi Yeniden" oldu.

Yapımcı ve yönetmenliğini Bilal Kalyoncu'nun, senaristliğini Yılmaz Okumuş'un yaptığı film, Temel'in çok sevdiği Fadime ile evlenmesinin önündeki engelleri aşmak için verdiği mücadeleyi konu ediyor. Kalyoncu, AA muhabirine, filmin seyirciyle buluşmasından duyduğu mutluluğu dile getirdi.

"Temel" denilince insanların fıkrayı bile dinlemeye gerek duymadan gülmeye başladığını anlatan Kalyoncu, Karadeniz'in en önemli markasının bu isim olduğunu belirtti. **AA**

67. Grammy Ödülleri sahiplerini buldu

LOS Angeles'ta düzenlenen 67. Grammy Ödülleri töreninde müzik dünyasının en prestijli ödüllerinin sahipleri açıklandı.

Sunuculuğunu komedyen Trevor Noah'nın üstlendiği törenin öne çıkan isimleri arasında Beyonce, Kendrick Lamar ve Chappell Roan yer aldı. Yılın Albümü ödülü Beyonce'nin "Cowboy Carter" isimli albümüne verilirken, "Texas Hold 'Em" şarkısı da Yılın Şarkısı ödülüne layık görüldü.

Dünyaca ünlü rapçi Kendrick Lamar "Not Like Us" ile Yılın Kaydı ödülünün sahibi oldu, En Yeni Sanatçı ödülü ise 2024'te en çok ses getiren sanatçılardan Chappell Roan'a verildi.

67. Grammy Ödülleri'nin kazananları şöyle:

Yılın Kaydı: Not Like Us (Kendrick Lamar)

Yılın Albümü: Cowboy Carter (Beyonce)

Yılın Şarkısı: Texas Hold 'Em (Beyonce)

Yılın Prodüktörü: Daniel Nigro

En Yeni Sanatçı: Chappell Roan

En İyi Rap Albümü: Alligator Bites Never Heal (Doechii)

En İyi Rap Şarkısı: Not Like Us (Kendrick Lamar)

En İyi Rap Performansı: Not Like Us (Kendrick Lamar)

En İyi R&B Albümü: 11:11 (Deluxe) (Chris Brown)

En İyi Rock Performansı: Now and Then (The Beatles)

En İyi Pop Solo Performansı: Sabrina Carpenter – Espresso

En İyi Pop Vokal Albümü: Sabrina Carpenter – Short n' Sweet

En İyi Pop Duo/Grup Performansı: Lady Gaga & Bruno Mars – Die With a Smile

En İyi Dans/Elektronik Kayıt: Justice & Tame Impala – Neverender

En İyi Dans Pop Kayıt: Charli XCX – Von Dutch

En İyi Dans/Elektronik Albüm: Charli XCX – Brat

En İyi Country Albümü: Cowboy Carter (Beyonce) **AA**

Güneşe Göç Var

SAMET KAPLAN

Tozlarla savrulan çocuklar ve yalnız kalanların arasında, kalabalıkla yürüyen koca yürekli insanlar. Güneşe bir göç var, sıcaklığında yanmak için. Gözlerini bir dakika bile kırpmadan, hayatlarını feda eden insanlar. Kiminin kucağında beslediği kedi, kiminin kucağında aylardır besleyemediği bebeği. Kimi, yürüyor yalnız bir şekilde, hiçbir kucak bulamadan, kimi kucağında vuslatta yuvası olmadan.

Ama yine de yürüyorlar, gözlerini kırpmadan…

Ricat yolu çok çetin, dikenli, taşlı, engebeli. Bu yolda gözleri mercan, küçük kızın mısraları anlatıyor cesareti.

Beni yaktığında;
Küllerimin üzerinde bir şeytan gibi dans ettiğinde,
Ve rüzgâra savurup beni,
Çöl güneşini gözüne sürme yaptığında,
Kimliğimi yok ettiğini mi sandın?
Tarihimi ve inançlarımı, sildiğimi mi düşündün?
Boşuna uğraşıyorsun!
Bir isyanın sonu olmaz.
Ben Diriliş gibiyim, bir gün geri döneceğim,
Ben kıyamet gibiyim, bir gün geleceğim.

Vardıkları yer güneş kadar sıcak, toz boğazlarına kadar hissettiriyor kendini. Temiz su bulmak, bulduğunda vurulmadan yudumlayabilmek. Kimileri için zor denilen bu hayat, onlar için zordan da zor. Vurulacaklarını bilerek yürüyorlar, sıcaktan kavrulacaklarını bilerek…

O kadar yaklaşıyorlar ki ateşe, başkasının dayanamayacağı kadar. Yaklaşıyorlar, yalnız kalmışlar. Evlatlar gitmiş, yalnız kalmış babalar, anneler gitmiş yalnız kalmış evlatlar, bebekler yalnız kalmış.

Yetim kalmış, yalnız yüzlü bir çocuk, küçücük yüreğinde taşıdığı kocaman bir iman ile, Allah'a şikâyet ediyor, parmağını gökyüzüne kaldırarak. Zalimi, alemin sahibine haykırıyor.

17.881 evlatsız kalan baba ve anne, 38.000 babasız ve annesiz kalan çocuk. 2.092 hiç kimsesizler ordusu. Henüz bir zerre parçasına ulaşılamayan 14.222 can. Bu canlara can olsun diye çatışma alanından bir an bile ayrılmayan 1.155 sağlık çalışanı. Dünyaya haykırılsın mezalim diye görev yapan 205 gazeteci, bu soykırımda bir lokma ekmek ulaştırabilmek için çalışan 194 sivil savunma görevlisi ve 111.588 yarası sarılmayı bekleyen Gazze 'li , 61.709 ebedi alemde hesap gününü bekleyen şüheda.

Oturulması mümkün olmayan yıkıntılar içerisinde kalan 200000 evin perdesi bir daha açılmayacak. 1.661 okul, bu okullara gidemeyecek katledilen 12.800 öğrenci. Böyle bir yıkıma nasıl dayanacak, dayanacak dalı kalmayan, binlerce Filistinli.

Bir tarafta zalimliğini artırarak ilerleyen bir işgal devleti, diğer tarafta, yanmalarını, yıkılmalarını, ölmelerini, umursamadan ne için öldüklerini ve ne için diriltileceklerini bilenler ordusu.

Ateşkes anlaşmasının yürürlüğe girmesinden bu tarafa, 583 Filistinli serbest bırakıldı. Salınmalarının son dakikasına kadar işkence gören Filistinliler. Diğer tarafta esirlerin teşekkürüne layık olan kahramanlar. Osmanlı bakiyesi topraklarda bir esere nasıl davranılması gerektiği dersini tüm dünyaya, gözlerine sokarcasına yerine getiren inanmışlar. Dünya'ya insanlık dersi vermeye devam ediyorlar.

Süreç ikinci aşamasına doğru ilerlemekte.

Ateşkes mi? Soykırımın normalleşmesi mi? Katliamın hafifletilmesi planı mı?

Sürgün teklifine sert 'Hayır' cevabının çevre ülkeler tarafından verilmesine rağmen, Netanyahu'nun 'Trump ile Orta Doğuyu yeniden şekillendireceğiz.' açıklaması ve aynı gün Ürdün Kralı Abdullah'ın, ABD ziyareti, sürecin ikinci aşamasında hassasiyetle takip edilmesi gereken bir husustur.

Netanyahu'nun görüşme öncesi aldığı cesaret ile bölgede, Hamas tamamen devre dışı bırakılmadan, anlaşmanın ikinci aşamasının uygulanması ve yükümlülüklerin yerine getirilmeyeceği söylemi; her türlü zulmü devam ettirme ihtimali karşısında, uluslararası toplumun ateşkes desteği, Gazze'nin yapılandırılma çalışmasının bir bölüşme planına dönüşmesine engel olunması noktasında çalışılmalıdır.

Sözde medeniyette yükselen, yükseldikçe insanlıkta alçalan, ikircikli özgürlük anlayışlı, geçmişin soykırımcı izinde ilerleyen yönetimlerin; görmezden gelişlerine karşılık olarak, 'İnsanlığın uyandırılma ve zulmü Dünya'ya anlatma.' mücadelesinden vazgeçilmemelidir. Gazze Gazze'lilerindir. BM'in sinir uçlarına tekrar dokunulmalı. Tüm Dünya'ya katliamlar yeniden başlamadan, 'Dünya beşten büyüktür' yeniden hatırlatılmalı, bölge ülkeler tarafından hız kesilmeden yeni adımlar atılmalıdır.

Ateşkes devam etmez ise soğumaya geçmiş yanardağa atılan taş misali, ateş daha geniş coğrafyaları bulacak, daha geniş alana dağılacaktır. Zulüm; yerinde durdurulmadığı taktirde, bir gün durdurma çabasında olmayanların kapısını çalacaktır.

Gazze diriliş gibidir, bir gün geri dönecektir.

Filistin Kıyamet gibidir.

Zulüm durdurulmadığı taktirde, bir gün durdurma çabasında olmayanların başında kopacaktır.

2 İLÇE 6 MAHALLEYİ KAPSAYACAK, 600 MİLYON LİRAYA MAL OLACAK

TBB ve İBB Başkanı Ekrem İmamoğlu, 2 ilçede 6 mahalleyi kapsayan ve 600 milyon liraya mal olması planlanan, 'İSKİ Bağcılar ve Güngören Çevre Projesi Temel Atma Töreni'nde konuştu.

İktidar kanadının, İstanbul'daki 25 yıllık yönetim sürelerini kendi 6 senelik icraat süreçleriyle bir tutma çabasında olduğunu vurgulayan İmamoğlu, "Öyle bir 6 yıl yaşattık ki, 25 yıla bedelmiş gibi bize muhalefet ediyorlar. 6 yılda 25 yıllarını onlara unutturduk" dedi. Amaçlarının bugünü değil, geleceği kurtarmak olduğunun altını çizen İmamoğlu, "Bugünü kurtarma peşinde olanlar ne yapar? İşte tweet atarlar. Ne der tweetinde? 'İstanbul depreme hazır mı, değil mi? İstanbul ne oldu? Ne oluyor' derler. Dün tweet atıyor sayın Cumhurbaşkanı. Bizi suçlamaya ya da bizi hani halkın önüne koyarak, 'Oradaki yerel yönetimler ne yapıyor' diye cümleler kuruyorlar. Şaşkınca birkaç kez okudum. Neresi bu? Devletin en üst makamı. Halkımız üzülmesin. Bu karanlık dönem bitiyor, yepyeni bir sayfa açılıyor. Milletimizin gücüyle açılıyor. Bu zorlu günler geçiyor. Milletimizin boynu bükük. Ekonomik olarak, sosyal olarak, yaşamsal olarak çocuklarımızın mutsuz, gençlerimizin umutsuz olduğu bir ülke değil, çok güzel günlere hep birlikte yürüme konusunda çok güçlü bir başlangıca milletimiz hazırlanıyor. Nasıl bugün bu şehrin her insanı için çalışıyorsak, gelecekte de bu milletin her ferdi için çalışmaya hem de yürekten çalışmaya devam edeceğiz" dedi.İmamoğlu, gazetecilerin, "Cumhurbaşkanı Erdoğan 'Sandık ilaçtır' demişti. Siz de 'Hodri meydan' dediniz. Ama dün, 'Muhalefetin sokak gündemleri zerre miskal umurumuzda değil' dedi. Ne söyleyeceksiniz" sorusuna da "Bu ülkenin çok sorunu var. Sadece ekonomiden bahsedersek bile, yarım saat liste yaparız. Yerel yönetimlerin sorununu konuşsak, sayfalar dolar. Aynı şekilde eğitimden mi başlasak? Büyük bir haksızlık ve hukuksuzluğun, belki de son günlerde en fazla mağduru haline geldiğimiz yargıdan mı adalet sisteminden mi bahsetsek? Ya da yargının siyasallaştırılmasıyla ilgili bugünkü iktidarın ortaya koyduğu düzenden mi bahsetsek? Yargı süreci devam eden dosyalarda gizlilik kararı varken, 'Turpun büyüğü heybede' diyerek bir dosyanın içeriğini bildiğini, hatta sonucunu bildiğini ima eden Cumhurbaşkanı'nın sözlerinden mi bahsetsek? Düşürülemeyen enflasyondan mı bahsetsek? Bütün bu konular, milletin gündemi. Hiçbiri suni değil, hepsi gerçek. Ama şöyle bir şey ifade edebilirim; onların gerçekleri, kendi yaşam alanları. Dolayısıyla milletin gündemini suni olarak görebilirler. Çünkü milletin gerçek gündemiyle bağ kuracak hiçbir ilişkileri kalmadı. Bütün bu feryatları, insanların şikayetlerini duymaya asla bir fırsatları yok. Çünkü pazara inemiyorlar, sokağa çıkamıyorlar" yanıtını verdi.

İstanbul Büyükşehir Belediyesi'nin (İBB) köklü kuruluşu İstanbul Su ve Kanalizasyon İdaresi (İSKİ), Bağcılar ve Güngören ilçelerinde yağmur suyu kaynaklı taşkınlarda yaşanması muhtemel can ve mal kayıplarının önüne geçecek, atık su ayrıştırmaları ile atık su kaynaklı çevre kirliliğini önleyecek projenin yapımına başladı. Türkiye Belediyeler Birliği (TBB) ve İstanbul Büyükşehir Belediye (İBB) Başkanı Ekrem İmamoğlu, "İSKİ Bağcılar ve Güngören Çevre Projesi Temel Atma Töreni"nde konuştu. 2 ilçede 6 mahalleyi kapsayan ve 600 milyon liraya mal olması planlanan projenin temel atma töreninde konuşan İmamoğlu, özetle şunları söyledi:

"MENFAAT PEŞİNDE KOŞANLARIN DÖNEMİ ARTIK BİTTİ, BİTİYOR, BİTİRECEĞİZ"

"Hizmette ayrım olmaz. Hizmette birlikte olmanın çok değerli bir yönü var. Milletimize hizmet ediyoruz. Dolayısıyla, orada siyasi şapkalarımızı geride bırakırız ve hizmete dair milletimizin yanına koşar, bir oluruz, birlikte oluruz. Ama ne yazık ki, bugünkü atmosferde bunu engelleme konusunda, bunu milletin o derin kültüründen uzaklaştırmaya dönük çok enteresan bir ortam yaşıyoruz. Yani hem dil ile hem tavır ile ve ısrarla da bunun karşısında olmaya, bunu dile getirmeye gayret ediyorum. Çünkü, bu milletin hiçbir unsurla ayrışmaya, kutuplaşmaya tahammülü olmaz, olamaz, olmamalı. Bu milletin en büyük gücü, birlikte olabilmek, birlikte yaşayabilmek. 86 milyonun gücü de oradan geliyor, 16 milyon insanımızın İstanbullunun da huzur oradan geliyor. O bakımdan bizim bu atmosferimizi bozmaya, bunu kendi siyasi menfaatine taşımaya ve buradan oy devşirerek, insanları birbirine düşmanlaştırarak, insanları birbirinden uzaklaştırarak buradan seçim kazanma vesaire gibi çıkar, menfaat peşinde koşanların artık dönemi bitti, bitiyor, bitireceğiz. Bu sona ermeli ki, evlatlarımız huzur bulsun; çok net söyleyeyim. Çocuklarımız birbirine farklı gözlerle bakmasın. Düşüncenin, bireysel düşüncenin hak olduğunu, özgürlük olduğunu, fikir özgürlüğü, kapsamına girdiğini ve hiç kimsenin düşüncesinden ötürü bir başkasını suçlu kabul etme hakkı olmadığını her evladımız biliyor. Ve o evlatlara, o güzel çocuklarımıza, gençlerimize güçlü bir gelecek hazırlamak için, birlik ve beraberliğimizin harcını karmaya başladık. Yakında, birlikte bu binayı inşa edeceğiz. Bu çok yakındır, onu söyleyeyim. Onun için her bir ferdimizin bu meseleye böyle bakması gerekir."

"SİYASETTEKİ AYRIMCILIĞIN ZİRVEYE DOĞRU TIRMANDIĞI BU GÜNLERDE..."

"Siyasetteki ayrımcılığın zirveye doğru tırmandığı bu günlerde… Az önce ilçe başkanı, ilçe belediye başkanlarımızı anons ettim. Dostlarımız burada. Her birisi dostumuzdur. İstanbul'un 39 ilçe belediye başkanının tamamı bizim dostumuz, yol arkadaşımız, hemşehrimizdir, siyasi partisi ne olursa olsun. Çünkü hizmette birlikte hareket etmeliyiz. Ama ben, ilçe koltuğunda otururken bir İSKİ kurumu dahil, hizmet alma konusunda nasıl ısrarlı bir dilencilik yapar gibi meseleyi gidip aktardığımı, anlattığımızı yaşayan birisiyim. Ama bakın burada bugün sağ olsunlar bu temel atma törenimizde Küçükçekmece, Avcılar, Üsküdar, Bakırköy belediye başkanlarımız yalnız bırakmayarak, buraya geldiler. Yani Güngören ve Bağcılar'ı alkışlıyorlar. İnsanlarımızın aklından şu geçebilir: 'Ekrem İmamoğlu, acaba Cumhuriyet Halk Partili belediye başkanlarını mı davet etti' diye geçebilir. Asla. Bilakis biz, göreve geldiğimiz ilk günden beri, hangi ilçeye gidiyorsak, özellikle o ilçenin belediye başkanını açılışlarımıza, temel atmalarımıza veya farklı törenlerimize davet ettik ve etmeye devam ediyoruz."

"MİLLET BÜYÜKTÜR, BİR KİŞİ DEĞİL"

"Sadece davet etmekle kalmıyoruz. Örneğin, bugün buraya Bağcılar veya Güngören Belediye. Başkanı katılmış olsaydı, onlara bu kürsüye çıkıp konuşma hakkını biz onlara veriyoruz. Burada hem Güngören hem Bağcılar belediye başkanı da halkına, hemşehrilerine hitap edebilir, onlarla hizmetlerini ve İSKİ'yle olan hizmetlere dönük de düşüncelerini paylaşabilir. Bu demokratik hakkı, biz hep verdik. Kürsüden sabote edildiğimiz birkaç toplantı oldu. Onun dışında her birisi nezaketle geçti. Ve sabote olsun, olmasın, biz ondan hiç vazgeçmedik. Ve bu kürsüden, halkın kürsüsü İstanbul Büyükşehir Belediyesi'ne ait bu kürsüden, biz, onlara söz hakkı verdik. Ve vermeye de devam edeceğiz. Bu kürsünün, bu mikrofonun sahibi millettir. Bakın her koltuk; cumhurbaşkanlığı koltuğu da milletindir, belediye başkanlığı koltuğu da milletindir. Büyükşehir Belediye Başkanlığı da milletindir. Onun için biz diyoruz, 'Millet büyüktür.' Millet büyüktür, bir kişi değil. Bir koltuk değil, millet büyüktür. Bütün evrene baktığımızda, nasıl Yaradan'a sığınırız, işte toplumsal meselelerde millet büyüktür. Milletin büyüklüğünü kabul ederseniz, bunu gönülden yaparsınız. Benim değil ki, söz kendini bağlar zaten. Bağcılar ve Güngören Belediye Başkanı da buraya davet edilmiştir ama gelmeme tercihlerini kullanıyor olabilirler. Bundan sonra da davet etmeye devam edeceğiz. Biz, yüzlerce, İstanbul'la ilgili toplantı, açılış, temel atma töreni, İstanbul Büyükşehir Belediye Başkanı dahil olmak üzere, en tepeden yapılan iş ve işlemlerde nasıl davet edilmediğimizi toplumla defalarca paylaştık. İşte 'ayrımcılık' dediğim şey bu."

"HALKIMIZA VERDİĞİMİZ SÖZÜN ARKASINDA DURUYORUZ"

"Yaptığımız her yatırımla, aslında halkımıza verdiğimiz sözü yerine getiriyoruz. Halkımıza verdiğimiz sözün arkasında duruyoruz. Ve çok büyük zorluklarla yerine getiriyoruz; onu söyleyeyim. Bakın bu zor koşullarda dahi temel atma törenlerine devam etmek, açılışlar yapmak, projeleri bitirmek kolay iş değil. Zor. Çok nefes nefese… Bazı engellemelere, var olan aldığımız bazı özellikle bir kısım dış kredilerin bir imzayı bile bizden esirgemelerine rağmen iş yapıyoruz Türkiye'nin neresinde olursa olsun, dönüp bakın, son 1-1,5 buçuk yıl içerisinde… Bakın, seçim bitti. 'Hadi bir rahatlayalım, 1-1,5 sene hiçbir şey yapmayalım' değil… 'İstanbul'un hizmete ihtiyacı var. Bu kentin ihmal edilmiş sorunları var. Bu sorunlara çözüm bulmalıyız' diyerek, gece-gündüz çalışarak, buralarda yaptığımız temel atmaları, açılışları tam da halkımıza verdiğimiz sözü yerine getirmek adına, yürekli bir biçimde, kararlı biçimde yapmaya devam ediyoruz. İşte onun için görevimizi alnımızın akıyla yapmaya devam etme kararlılığı, tam da İstanbul'umuzun, İstanbulluların yaşam kalitesini yükseltmek, yaşam alanlarını güvenli hale getirmek, daha sağlıklı bir şehirde yaşamalarını sağlamak prensiplerini içeriyor."

ERDOĞAN'A "BERTOLT BRECHT"Lİ "KURTULUŞ" YANITI

"Durmayacağız. Hangi engel olursa olsun, durmayacağız. Bizi yıldırmak için neler yapıyorlar neler. Gece yarısı ihbarlar, gece yarısı tehditler. Ama yargı üzerinden ama başka kavramlar üzerinden… Ama biz, bu şehre ve bu ülkeye hizmet konusunda kararlıyız. Başımızı ancak ölene eğdirir biliyor musunuz? Milletimize olan sözümüzü yerine getirmemek başımızı öne eğdirir. Bizim başımızı, baskıcı kavramlarla yıldırmak üzerine yalanla, iftirayla öne eğdirecek hiçbir güç anasının karnından doğmadı arkadaş. Bu kadar net. (Bu sırada kalabalıktan 'Kurtuluş yok tek başına; ya hep beraber ya hiç birimiz' sloganı yükseldi.) Bunu da 70'li yıllardaki solcu, mücadeleci bir gencin sözlerine atfa yollamış Sayın Cumhurbaşkanı. Hatırlatalım; bu Alman şair Bertolt Brecht'e ait bir sözdür. Yani tabii biraz kitap okumakla okumamak arasındaki bir kavramla ilişkili konu bu."

"ÖYLE BİR 6 YIL YAŞATTIK Kİ, 25 YILA BEDELMİŞ GİBİ BİZE MUHALEFET EDİYORLAR"

"Biz aslında her meseleye şöyle baktık. Yaptığımız görevde de öyle hareket ediyoruz. İstanbul'u sadece bir 5 yıllık bir planla yönetmiyoruz. İstanbul'u, 5 yıllık bir süreçle analiz edip, ne yapacağımıza karar vermiyoruz. İstanbul'un önümüzdeki 50 yılını, en az 25 yılını nasıl tasarlarız, yaptığımız yatırımın bu şehrin 50 yılını kurtaracak, düzene sokacak ve yaşam kalitesini arttıracak bir yönteme nasıl çeviririzin çabası içerisindeyiz. 6 yıldır mücadele ediyoruz. Öyle bir 6 yıl yaşattık ki, 25 yıla bedelmiş gibi bize muhalefet ediyorlar. 6 yılda 25 yıllarını onlara unutturduk. 'Biz 25 yılda şunu yaptık, siz ne yaptınız ki' demeye getiriyorlar. Çünkü şunu görüyorlar. Az zamanda çok iş yapan bir karaktere sahibiz. Ama aynı zamanda günü kurtarmayan, geleceği kurtaran, güçlü gelecek yatırımları yapıyoruz. Bakın; 2036'da şehrimizi olimpiyat gelsin diye büyük gayret içerisindeyiz. 2036'da Ekrem İmamoğlu büyükşehir belediye başkanı mı olacak? Hayır. Geleceği tasarlamak, geleceği kurtarmak, bugünü değil."

"BUGÜNÜ KURTARMA PEŞİNDE OLANLAR NE YAPAR?"

"Bugünü kurtarma peşinde olanlar ne yapar? İşte tweet atarlar. Ne der tweetinde? 'İstanbul depreme hazır mı, değil mi? İstanbul ne oldu? Ne oluyor' derler. Yani dün tweet atıyor sayın Cumhurbaşkanı. Bizi suçlamaya ya da bizi hani halkın önüne koyarak, 'Oradaki yerel yönetimler ne yapıyor' diye cümleler kuruyorlar. Yahu şaşkınca birkaç kez okudum. Yani bu ülkeyi, 99 depreminden sonra deprem hayatına girmiş olan… Çünkü İstanbul'da yaşanan deprem, hepimize depremi hissettirdi. 2002'den beri bu ülkede iktidar olan bir akıl, bir anlayış… Ege Denizi bolca sallanınca, bu tehdit üzerinden şunu diyebilirsin: 'Biz çalışıyoruz, eksikliklerimizi gidereceğiz. Hep bir olmalıyız, sorumluluk sahibi olmalıyız. Yan yana durmalıyız, birlikte düşünmeliyiz, birlikte çalışmalıyız.' Bunları diyebilirsiniz. Biz de alkış atarız. Hani şimdiki sosyal mecralarda beğeni atarız veya başka bir şey yaparız. Ama burada dahi belediyelere laf ederek, yani bizi köşeye sıkıştırma gayretinde olma anlayışı. Neresi bu? Devletin en üst makamı. Olacak iş değil."

"BİZ NE DİYORUZ?"

"Bakın biz ne diyoruz? Bağcılar Belediyesi, Güngören Belediyesi; 'Gel kardeşim, beraber hizmet yapalım, beraber konuşalım, beraber çalışalım, birlikte üretelim.' Devletin en üst makamı ne diyor? 'O benden değil. Sen var ya sen…' Biz bunları yaparken, bunlar ne yapıyor? Biraz hatırlatayım mı size? Mesela, 'Deprem vergilerini ne yaptınız diye sorulduğunda, 'Yol yaptık' diye cevaplayan; afet risklerini azaltmak yerine, yandaş iş adamlarının banka hesaplarını güçlendirmeye, borçlarını silmeye öncelik veren; Kur Korumalı Mevduat uygulaması ile bütçeyi delik deşik edip, 48 milyar doları bir avuç insanın cebine aktaran; onlarca yasal düzenleme yapıp yetkileri merkezileştiren, Çevre Şehircilik ve İklim Değişikliği Bakanlığı eliyle lüks konut üretip, en riskli konutlarda yaşayan insanları tabutunda yaşamaya mahkum eden; ülke genelinde riskleri azaltacak bir bölgesel planlama yapmak yerine, en riskli bölgelerde nüfus yoğunluğunu arttırarak, rant paylaşımı ve bölüşümü peşinde koşan; Devlet Planlama Teşkilatı'nı kapatarak, devletin plan mantığını ortadan kaldıran, onun yerine kısa vadeli çıkar hesabını merkeze alan; Anadolu'daki kentlerin gelişimini planlayıp desteklemek yerine, İstanbul'u kapasitesinin çok üstünde genişletip, Anadolu'nun içini boşaltan; Hazine arazileri, yeşil alanlar ve hatta askeri alanları imara açıp evi başına yıkılacak vatandaşın riskli konutlarını dönüştürmek yerine lüks konutlar yapmak için kullanan, bunun adını da 'kentsel dönüşüm' olarak adlandıran; belediyeleri 'benim partimden olan-olmayan' diye ayırıp, hizmet ürettirmemek için 'silkeleyin' diye talimat veren; usulsüz uygulamalarla yargıyı tacize dönüştürüp, işte Ahmet Özer gibi, Rıza Akpolat gibi dostlarımızı hukuksuz bir biçimde alıkoyan, esasında halkını hizmetten mahrum bırakmaya çalışan; 'Depremi siyaset üstü tek öncelikli konu olarak görüp bir Deprem Konseyi kuralım ve uygulama önceliklerini bu bilimsel konsey belirlesin. Kamu kaynaklarını da bunun için kullanalım' diye tarif ederek başladığımız ve altyapıdan üstyapıya onlarca çözüm, güçlendirme, tek yapı ölçeğinden ada ölçeğine uzanan büyük dönüşümlere imza attığımız bir süreci görmezlikten, duymazlıktan gelerek yok sayan bir zihniyet, ne yazık ki twit atarak 'ev sahibini bastırıyor', halkımızı üzüyor."

BÜLTEN HABERİ

Nakşidil Valide Sultan Vakıfları

MÜCAHİT BALIKÇI

Vakıf kurumu, hayır işlerinin ve kamu faaliyetlerinin yürütülmesinde genel olarak İslam toplumlarında özelde ise Osmanlı İmparatorluğu'nda yaygın ve etkin bir kurum olarak kültürel, ekonomik, politik ve sosyal alanlarda birçok araştırmanın konusunu teşkil etmektedir. Tahta bulunan padişahın başta annesi, hanımları, kızları ve kız kardeşleri imparatorluğun birçok yerinde kurmuş oldukları vakıflar aracılığıyla hem kendi dönemlerinde hem de vefatlarından sonra hayırseverlikle yadedilmeyi başarmışlardır. Vakıf geleneği, 20. Yüzyıl başına yani imparatorluğun sonuna dek süren bir gelenek olarak devam etmiştir.

Bu çalışmada, Nakşidil Valide Sultan Vakıfları'nın 19.yüzyılda iktisadi ve sosyal boyuttaki işleyişini, yönetimini, zaman içerisindeki değişim ve dönüşümlerini vakfa ait arşiv belgelerine dayanarak ortaya konulması amaçlanmıştır.

Bu eserde Ayvansaray'da bulunan bizzat Nakşidil'in hayattayken kurmuş olduğu vakıf ile vefatından sonra oğlu Sultan 2.Mahmud'un annesi adına tamamlamış olduğu Fatih'de bulunan Nakşidil Valide Külliyesi olarak bilinen vakıf arşiv belgelerine dayanarak incelenmektedir. Bu çalışmada sadece sözkonusu vakıflar incelenmekle kalınmamış çok fazla tanınmayan Nakşidil'in hayatıyla ilgili yerli ve yabancı kaynaklardaki bilgiler de derlenmiştir. Ayrıca bu eserde Osmanlı vakıflarıyla alakalı genel bir literatür değerlendirmesine yer verilmiştir.

Vakıf kurumu, hayır işlerinin ve kamu faaliyetlerinin yürütülmesinde genel olarak İslam topraklarında özelde ise Osmanlı İmparatorluğu'nda yaygın ve etkin bir kurum olarak kültürel, ekonomik, politik ve sosyal alanlarda birçok araştırmanın konusunu teşkil etmektedir. Osmanlı İmparatorluğu'nda büyük ölçekte ve ciddi ekonomik fiziki alt yapı yatırımı harcamalarını ihtiva eden külliyeler, imaretler, camiler, medreseler, kervansaraylar, hanlar, medreseler, mektepler, hamamlar gibi kamu hizmeti veren binaların yapımı, buna ilave olarak hayati önem taşıyan su yolları ve çeşmelerin inşa edilmesi vakıflar aracılığıyla gerçekleşmiştir.

Vakıflar, sadece yukarıda zikredilen binaların yapılmasını sağlamıyor, aynı zamanda düzenli gelirleri sayesinde bu yapılarda çalışanların maaşlarını, verilen hizmetlerin giderlerini de sürdürülebilir bir şekilde sağlıyordu. Ayrıca zaman içerisinde ihtiyaç duyulan yenileme, tadilat ve tamir işlerinin giderlerini de vakıflar karşılamaktaydı. Vakıflarda vakfeden kişinin niyeti, kıyamete kadar vakfın baki kalmasıdır.

Günümüze kadar gelmeyi başarmış vakıflar genellikle kuruluş aşamasında büyük çapta akarlara sahip vakıflar olup; bunlar çoğunlukla Padişah ve ailesinin, askeri ve sivil bürokrasi sınıfına mensup kişilerin kurduğu vakıflardır. Tahta bulunan padişahın başta annesi, hanımları, kızları ve kız kardeşleri imparatorluğun birçok yerinde kurmuş oldukları vakıflar aracılığıyla hem kendi dönemlerinde hem de vefatlarından sonra hayırseverlikle yadedilmeyi başarmışlardır.

Özellikle imparatorluğun başlangıcından itibaren padişahın annesi olarak valide sultan unvanını alan kadın sultanların kurmuş oldukları vakıflar, 20.yüzyıl başına yani imparatorluğun sonuna dek süren bir gelenek olarak devam etmiştir.

Bu çalışmada, Nakşidil Valide Sultan Vakıfları'nın 19.yüzyılda iktisadi ve sosyal boyuttaki işleyişini, yönetimini, zaman içerisindeki değişim ve dönüşümlerini vakfa ait arşiv belgelerine dayanarak ortaya konulması amaçlanmıştır.

06ISTIKLAL-11.qxp_Layout 1 3.02.2025 13:05 Page 1

A Milli Kadın Basketbol Takımı'nda hedef "6'da 6"

A Milli Kadın Basketbol Takımı oyuncuları Elif Bayram ve Sinem Ataş, 2025 Avrupa Şampiyonası'nın elemelerinde İzlanda ve Romanya'yı mağlup ederek grupta 6'da 6 yapmak istediklerini söyledi.

MİLLİ oyuncular Elif Bayram ile Sinem Ataş, AA muhabirine Basketbol Gelişim Merkezi'nde açıklamalarda bulundu.

Milli takımın 2025 Avrupa Basketbol Şampiyonası Elemeleri'ndeki performansına değinen Elif Bayram, "Grupta 4 karşılaşmamızın 4'ünü de kazandık ama bizim amacımız 6'da 6 yapmak olacak. Hiçbir takım mağlubiyet için sahaya çıkmaz. Şampiyonaya gitmeyi garantilemiş olsak da aynı motivasyonla önce evimizdeki sonra da deplasmandaki maçı en iyi skorla kazanmak istiyoruz. Avrupa Şampiyonası için bu galibiyetler takıma moral ve motivasyon kaynağı oluyor. Bu yüzden 6'da 6 yaparak namağlup bir şekilde şampiyonaya gitmek önemli. O yüzden motive olup en iyi şekilde sahaya çıkıp maçı kazanmak istiyoruz." ifadelerini kullandı.

"AYNI BASKETBOLU OYNARSAK RAKİBİN ÇOK DA BİR ÖNEMİ YOK"

İzlanda ve Romanya maçlarının ilk karşılaşmalara göre farklı geçebileceğine değinen Elif Bayram, "Rakiplerimiz, bu sefer kazanmak isteyecektir. Bizim daha önce oynadığımız basketbolun üstüne koymamız lazım. Ben, herhangi bir değişiklik olacağını düşünmüyorum. Aynı basketbolu oynarsak rakibin çok da bir önemi yok." şeklinde görüş belirtti.

Kocaeli'de oluşacak atmosfere değinen Elif Bayram, "Umarım Slovakya maçındaki atmosferin aynısı olur. Herkesi de buradan tekrar maça çağıralım. Kocaeli'de ilk defa bu kadar taraftar önünde oynamıştım. O maç çok güzeldi. Her sayı attığımızda taraftarın bağrışları ve güzel destekleri çok hoşumuza gitti. Umarım yine orada olurlar. Umarım aynı şekilde güzel bir maç seyrettirebiliriz. Gelirlerse çok mutlu oluruz." diye konuştu.

SİNEM ATAŞ: "BİZİM İÇİN HER MİLLİ MAÇ ÇOK ÖNEMLİ"

Sinem Ataş ise Avrupa Şampiyonası'nın elemelerine çok iyi başladıklarını belirterek, "Gruptaki 4 maçımızı da kazandık. İyi sonuçlar elde ettik. Kalan iki maçımızı da kazanmak istiyoruz. Bizim için her milli maç çok önemli. Bu zihniyetle maça çıkacağız. Maçımız İzmit'te olacak. Daha önce İzmit'te oynadığımızda bizi çok iyi destekledi. Salonun atmosferi çok iyiydi. Buradan tekrar İzmit halkını maça davet ediyoruz. Avrupa Şampiyonası'na katılmaya hak kazandık ama her maç önemli. Sayı avantajı ve averajlar önemli. Bu maçları da kazanıp daha iyi bir şekilde Avrupa Şampiyonası'na gitmek istiyoruz." değerlendirmesinde bulundu. Karşılaşacakları Romanya ve İzlanda'yı değerlendiren Sinem Ataş, "Biz şu anda rakiplerimize karşı baskın görünüyoruz ama hiçbir maç oynanmadan kazanılmaz. Rakibimize saygı duyacağız ve iki maçı da kazanmak için sahaya çıkacağız." ifadelerini kullandı. **AA**

Morata, Galatasaray tarihindeki 208. yabancı futbolcu

GALATASARAY'DA İspanyol yıldız Alvaro Morata'nın transfer edilmesiyle kulüp tarihindeki yabancı oyuncu sayısı 208'e yükseldi. Sarı-kırmızılılar, eski adı Türkiye 1. Futbol Ligi olan Süper Lig'in başladığı 1959 sezonundan bu transfer dönemine kadar 6 kıta ve 53 ülkeden 207 yabancı futbolcuyla sözleşme imzaladı.

Ara transfer dönemindeki ilk transferini ikas Eyüpspor'dan milli futbolcu Ahmed Kutucu'yu katarak gerçekleştiren Galatasaray, ilk yabancı transferinde de Morata'yı renklerine bağladı. İspanyol santrfor, kulüp tarihinin 208. yabancı oyuncusu olarak kayıtlara geçti.

ALTINCI İSPANYOL

İtalya'nın AC Milan SPA Kulübü'nden satın alma opsiyonlu 1 yıllığına bonservisi kiralanan Alvaro Morata, Galatasaray forması giyecek altıncı İspanyol futbolcu olacak. Sarı-kırmızılı kulüpte 2011'de Albert Riera'nın alınmasıyla başlayan süreçte İspanyol Jose Rodrigues, Inaki Pena, Juan Mata ve Angelino kadroya katıldı.

KARİYERİ DİKKATİ ÇEKİYOR

İspanya'nın son dönemde yetiştirdiği en önemli santrforlardan Morata, kariyerinde kazandığı başarılar ön plana çıkıyor.

İspanya Milli Futbol Takımı'nın 84 müsabakada giyip, 37 kez ağları sarsan 32 yaşındaki futbolcu, birer kez Avrupa şampiyonluğu ve Uluslar Ligi şampiyonluğu yaşadı. **AA**

Keçi çobanlığı yapan Yörük çocuğu, Bocce Milli Takımı'na seçildi

ANTALYA'NIN Elmalı ilçesinde keçi çobanlığı yaparken yetenek taraması sonrasında bocceye başlayan Adnan Şen, Bocce Milli Takımı'na seçilmenin heyecanını yaşıyor.

Elmalı ilçesinde yaşayan Şen ailesinin en büyük evladı Adnan Şen (16), ilköğretim eğitimi sırasında okul dışındaki zamanlarında aile mesleği olan keçi çobanlığı yapıyordu.

Yörük sapanı olarak bilinen sallama sapan ile keçilerin kontrolünü sağlayan Adnan, zamanla yaptığı atışlarda ustalaştı. Adnan Şen, okulunda yapılan yetenek taraması sırasında atışlardaki becerisi fark edilince bocceye yönlendirildi.

Antalya'da spor lisesinde eğitimini sürdüren Adnan, 2024 yılında elde ettiği Türkiye Petank Yıldızlar Şampiyonası Altın Nokta ikinciliği, 15. Uluslararası Bocce Petank Şampiyonası ikili takımlar ikinciliği ve Bocce Petank Okul Sporları Türkiye ikinciliği derecelerinin ardından Bocce Milli Takımı'na seçilmeyi başardı. **AA**

İskenderunspor'un Galatasaray'dan transferi Berat, kendini geliştirmek istiyor

GALATASARAY'IN altyapısında yetiştikten sonra bonservisi sezon sonuna kadar Nesine 2. Lig ekibi İskenderunspor'a kiralanan Berat Yılmaz, çok sayıda maça çıkıp kendini geliştirmeyi hedefliyor.

İskenderun ekibin yeni orta saha oyuncusu Berat, kulüp tesislerinde AA muhabirine hedeflerini anlattı.

Berat, altyapısında yetiştiği sarı-kırmızılı takımda çok şey öğrendiğini ifade ederek "Galatasaray altyapısında yetişen her sporcu gibi benim de amacım gelecekte A takımda süre bulmak, oynamak. Sonrasında yurt dışı hedeflerim var." dedi.

İskenderunspor'da başarılı işlere imza atacağına inandığını dile getiren 19 yaşındaki genç futbolcu, "İskenderunspor'daki hedeflerim çok sayıda maç oynayıp kendimi geliştirmek, takımımla Ziraat Türkiye Kupası'nda tur atlamak ve ligde play-off'lara kalmak." diye konuştu.

Ziraat Türkiye Kupası A Grubu ikinci maçında 5 Şubat'ta sahalarında Trabzonspor ile oynayacakları maça hazırlandıklarını anlatan Berat, şöyle devam etti:

"Koşan ve mücadeleci bir oyuncu olduğum için takıma çok şey katabileceğimi düşünüyorum. Burada takım arkadaşlarımla hemen kaynaştık. İnşallah iyi futbol oynayıp iyi yerlere geleceğiz. Biraz heyecanım var, buraları ilk defa görüyorum. Her maçın çok kıymetli olduğu duygusunu ilk defa yaşıyorum."

Berat, kendini İtalya Seri A takımlarından Milan'da forma giyen Tijjani Reijnders'e benzettiğini ve başarılı futbolcuları izleyerek yeni şeyler öğrenmeye çalıştığını sözlerine ekledi.

KULÜBÜ BAŞKANI BOLAT:

İskenderunspor Kulübü Başkanı Hakan Bolat, Berat'ı kadroya katarak önemli bir transfere imza attıklarını söyledi.

Berat Yılmaz'ın başarıyı İskenderun'da yakalayacağını düşündüğünü dile getiren Bolat, şu ifadeleri kullandı:

"Çok büyük oyuncu. Yaşına bakmayın, gelişimi çok iyi. Galatasaray oyuncuyu bize özellikle vermek istedi çünkü biz Metehan Baltacı'yı buradan çıkarıp onlara verdik. İlerideki maçlarda çok büyük yetenek olduğu görülecektir. Bence 2-3 sene sonra Galatasaray'da direkt oynayacak ve Avrupa'ya da gidecek bir oyuncu." **AA**

Türkiye Tenis Federasyonu Başkanı Şafak Müderrisgil, Davis Kupası sonuçlarından memnun

TÜRKİYE Tenis Federasyonu Başkanı Şafak Müderrisgil, "A Milli Erkek Takımı'mız adeta harikalar yarattı. Çok güzel iki gün geçirdik ve Davis Kupası Dünya Grubu 1'e yükseldik. Çok mutluyuz." dedi.

Türkiye Tenis Federasyonu Başkanı Şafak Müderrisgil, Davis Kupası'nda elde edilen sonuçların kendilerini memnun ettiğini söyledi.

A Milli Erkek Tenis Takımı, TED Spor Kulübü Tesisleri'nde Meksika ile karşılaştığı müsabakaları 5-0'lık üstünlükle tamamlayarak Davis Kupası Dünya Grubu 1'e yükselirken, federasyon başkanı Şafak Müderrisgil, play-off maçlarının ardından AA muhabirine açıklamada bulundu.

Organizasyonun şölen havasında geçtiğini belirten Müderrisgil, "İstanbul, Davis Kupası'na ev sahipliği yaptı. A Milli Erkek Takımı'mız adeta harikalar yarattı. İlk gün Ergi Kırkın ve Yankı Erel teklerde galip geldi. İkinci gün de çiftler mücadelesinde Meksika'nın avantajı olmasına rağmen seyircimizin desteğini de yanımıza alarak galip geldik. Çok güzel iki gün geçirdik. Dünya Grubu 1'e yükseldik. Çok mutluyuz." ifadelerini kullandı.

"GÜZEL BİR TURNUVAYA İMZA ATTIK"

Başkan Müderrisgil, milli maçlara duyulan ilgiden bahsederek, şunları kaydetti: "Çok büyük bir ilgi var, yaratmak istediğimiz de buydu. Milli maç olunca bambaşka bir hava doğuyor. Davis Kupası zaten bu özelliğiyle ön plana çıkıyor, sportif performansı seyircilere izletip uluslararası bir platform ve dostluk ortamı yaratmak. Coşku dolu iki gün geçirdik. Ülke olarak buna çok ihtiyacımız vardı. Milletimize, katılan taraftarlara ve camiamıza teşekkür ediyoruz. TED Spor Kulübüne, Gençlik ve Spor Bakanlığımıza ve sponsorlarımıza da çok teşekkür ediyorum. Ekip çalışmasıyla güzel bir turnuvaya imza attık." **AA**

Kilo vermek için başladığı kick boksta bölge birincisi oldu

ORDU'DA fazla kilosu nedeniyle sağlık proplemleri yaşayan infaz koruma memuru Mesut Tatlıcan, kick boks ile tanışmasının ardından iki defa bölge birincisi oldu.

Altınordu ilçesinde yaşayan 32 yaşındaki Tatlıcan, bir süre önce sırt ve boyun ağrısı şikayetleri nedeniyle doktora başvurdu.

Doktorun kilo vermesi için spor yapmasını tavsiye etmesi üzerine 1,5 yıl önce kick boksa başlayan Tatlıcan, zaman içerisinde bu branşta kendini geliştirerek lisans aldı.

Ordu E Tipi Kapalı Ceza İnfaz Kurumunda infaz koruma memuru olan Tatlıcan, bu branşta katıldığı organizasyonlarda iki defa bölge birinciliği elde etti.

Tatlıcan, 21-28 Ocak'ta Antalya'da düzenlenen Türkiye Kick Boks Şampiyonası'nda 81 kiloda ringe çıktı.

Şampiyonada derece alamamasına rağmen kariyerinde ilk ulusal müsabaka deneyimi yaşayan Tatlıcan, organizasyonlarda başarı göstermek için antrenmanlarını sürdürüyor.

"106 KİLODAN 77 KİLOYA KADAR İNDİM"

Evli ve bir çocuk babası Mesut Tatlıcan, AA muhabirine, antrenörünün desteğiyle başladığı kick boksta yeni müsabakalar için hazırlandığını söyledi.

Fazla kilonun insan sağlığını tehdit ettiğini aktaran Tatlıcan, şöyle devam etti:

"Ben de o açıdan böyle bir başlangıç yapıp 106 kilodan 77 kiloya kadar indim. Geçen hafta ise 81 kiloda Türkiye Kick Boks Şampiyonası'na katıldım. Benim için büyük bir zevkti ve çok heyecan vericiydi. Özellikle o ring bambaşka bir duygu. Rakibim benden daha profesyoneldi. Ben bu spora hobi amacıyla başladım ve böyle bir sürece girdik. Şampiyonada çok zevkli dakikalar geçirdik."

Ulusal ve uluslararası şampiyonalara katılmak istediğini anlatan Tatlıcan, "Çünkü bundan zevk aldım. Bunu deneyimledim ki bu sevgi ve saygı sporu. Bu şampiyonada kendimi buldum diyebilirim. Katıldığım şampiyonadan aldığım deneyimle çalışmalarıma devam ediyorum. Ulusal ve uluslararası şampiyonalara katılmak istiyorum." ifadelerini kullandı.

Antrenör Serhat Kiraz ise yaklaşık 15 yıldır dövüş ve savunma sporlarıyla ilgilendiğini, ulusal ve uluslararası düzeyde sporcu yetiştirdiğini dile getirdi. **AA**

İstiklal BİLİM Teknoloji
6 ŞUBAT 2025 PERŞEMBE

Yapay zekâya ne kadar güvenebiliriz?

Yapay zekâ asistanınıza güvenmeden önce iki kez düşünmelisiniz zira veri tabanı zehirlenmesi asistanınızın çıktılarını önemli ölçüde hatta tehlikeli bir şekilde değiştirebilir. Siber güvenlik şirketi ESET güvenlik, gizlilik ve güvenden ödün vermeden yapay zekânın potansiyelini nasıl ortaya çıkarabilirizi araştırdı, önerilerini paylaştı.

Sürekli ortaya çıkan sayısız güvenlik açığından da görebileceğimiz gibi modern teknoloji kusursuz olmaktan çok uzak. Tasarım açısından güvenli sistemler tasarlamak denenmiş ve doğrulanmış bir en iyi uygulama olsa da bunu yapmak kaynakları kullanıcı deneyimi (UX) tasarımı, performans optimizasyonu ve diğer çözümler ve hizmetlerle birlikte çalışabilirlik gibi diğer alanlardan uzaklaştırabilir. Bu nedenle, güvenlik genellikle arka planda kalır ve yalnızca asgari uyumluluk gerekliliklerini yerine getirir. Bu değiş tokuş özellikle hassas veriler söz konusu olduğunda endişe verici hale gelir çünkü bu tür veriler kritikliklerleriyle orantılı korumalar gerektirir. Günümüzde, yetersiz güvenlik önlemlerinin riskleri, verilerin işlevselliklerinin temelini oluşturduğu yapay zekâ ve makine öğrenimi (AI/ML) sistemlerinde giderek daha belirgin hale gelmektedir.

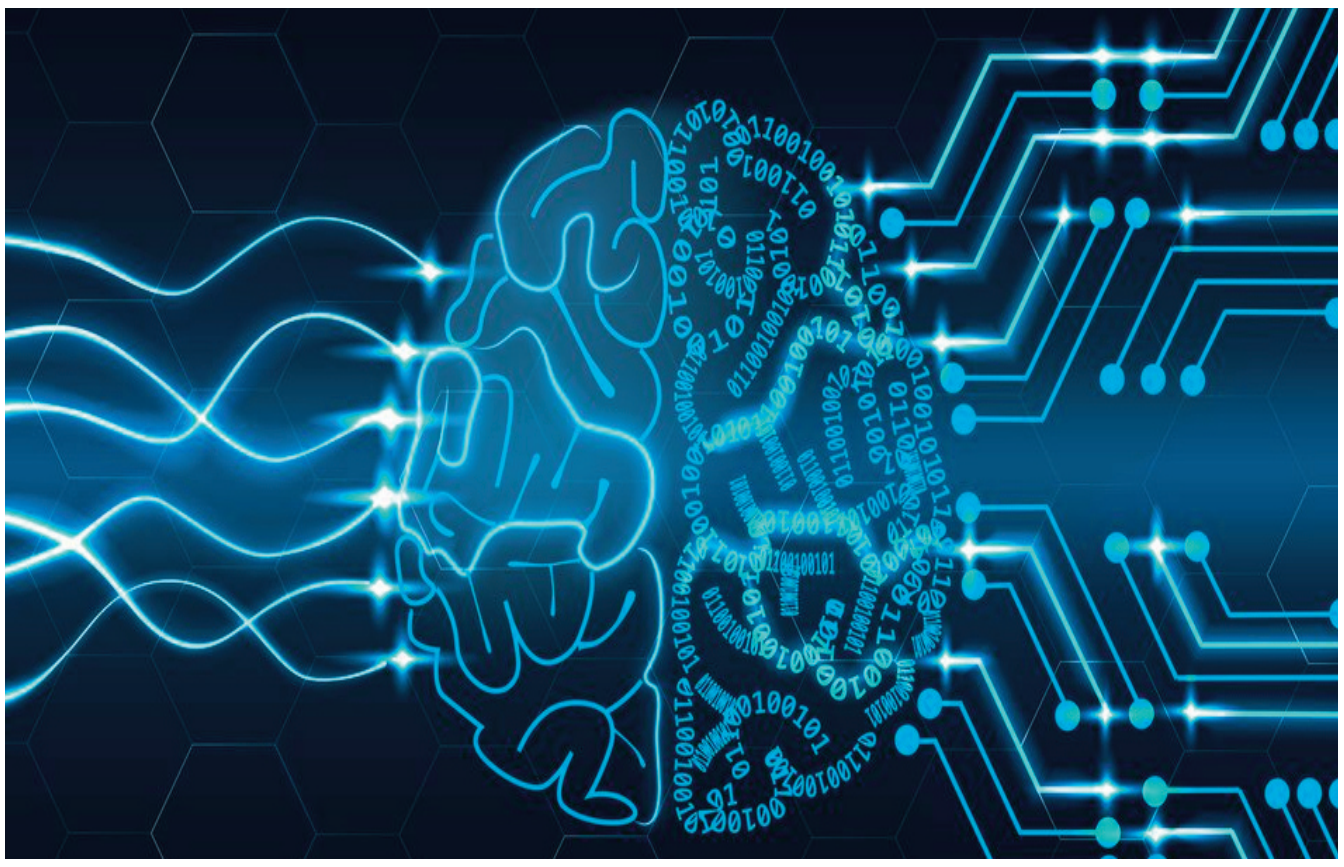

Veri zehirlenmesi nedir?

Yapay zekâ ve makine öğrenimi modelleri, denetimli ve denetimsiz öğrenme yoluyla sürekli olarak güncellenen temel eğitim veri kümeleri üzerine inşa edilir. Makine öğrenimi yapay zekânın gelişmesinde önemli rol oynar. Makine öğrenimi sayesinde gerçekleşen derin öğrenme, diğer etkenlerle birlikte yapay zekânın yeteneklerini ilerletmesini mümkün kılar. Veriler ne kadar çeşitli ve güvenilir olursa modelin çıktıları da o kadar doğru ve kullanışlı olacaktır. Bu nedenle, eğitim sırasında bu modellerin büyük miktarda veriye erişmesi gerekir. Öte yandan, doğrulanmamış veya iyi incelenmemiş veri kümeleri güvenilmez sonuçların ortaya çıkma olasılığını artırdığından veri yığınlarına güvenmek riskleri de beraberinde getirmektedir. Üretken yapay zekânın, özellikle de büyük dil modellerinin (LLM'ler) ve bunların yapay zekâ asistanları şeklindeki uzantılarının, modelleri kötü niyetli amaçlarla kurcalayan saldırılara karşı özellikle savunmasız olduğu bilinmektedir. En sinsi tehditlerden biri, düşmanların modelin davranışını değiştirmeye çalıştığı ve yanlış, önyargılı ve hatta zararlı çıktılar üretmesine neden olduğu veri (veya veri tabanı) zehirlenmesidir. Bu tür tahrifatların sonuçları uygulamalar arasında dalgalanarak güveni sarsabilir ve hem insanlar hem de kuruluşlar için sistemik riskler doğurabilir.

Veri zehirlenmesi türleri

Veri zehirleme saldırılarının çeşitli türleri vardır, örneğin:

· Veri enjeksiyonu: Saldırganlar, bir yapay zekâ modelinin davranışını değiştirmesini sağlamak için eğitim verilerine kötü amaçlı veri noktaları enjekte eder. Çevrimiçi kullanıcıların Tay Twitter botunu saldırgan tweetler atacak şekilde yavaşça değiştirmesi buna iyi bir örnektir.

· İçeriden saldırılar: Normal içeriden tehditlerde olduğu gibi, çalışanlar erişimlerini kötüye kullanarak bir modelin eğitim setini değiştirebilir, davranışını değiştirmek için parça parça değiştirebilirler. İçeriden saldırılar özellikle sinsidir çünkü meşru erişimden faydalanırlar.

· Tetikleyici enjeksiyonu: Bu saldırı, bir tetikleyici oluşturmak için yapay zekâ modelinin eğitim setine veri enjekte eder. Bu, saldırganların bir modelin güvenliğini aşmasına ve belirlenen tetikleyiciye göre durumlarda çıktısını manipüle etmesine olanak tanır. Bu saldırının tespit edilmesindeki zorluk, tetikleyicinin tespit edilmesinin zor olabilmesinin yanı sıra tetikleyici etkinleştirilene kadar tehdidin uykuda kalmasıdır.

· Tedarik zinciri saldırısı: Bu saldırıların etkileri özellikle korkunç olabilir. Yapay zekâ modelleri genellikle üçüncü taraf bileşenleri kullandığından tedarik zinciri sürecinde ortaya çıkan güvenlik açıkları sonuçta modelin güvenliğini tehlikeye atabilir ve onu istismara açık hale getirebilir.

Yapay zekâ modelleri hem iş hem de tüketici sistemlerine derinlemesine gömüldükçe asistanlar veya verimlilik artırıcılar olarak hizmet verdikçe bu sistemleri hedef alan saldırılar önemli bir endişe kaynağı haline geliyor. Kurumsal yapay zekâ modelleri verileri üçüncü taraflarla paylaşmasa da çıktılarını iyileştirmek için şirket içi verileri silip süpürmeye devam ediyor. Bunu yapmak için hassas bilgi hazinesine erişmeleri gerekir, bu da onları yüksek değerli hedefler haline getirir. Genellikle hassas verilerle dolu olan kullanıcı komutlarını diğer taraflarla paylaşan tüketici modelleri için riskler daha da artmaktadır.

Makine öğrenimi ve yapay zekâ gelişimi nasıl güvence altına alınır?

ML/AI modelleri için önleyici stratejiler hem geliştiricilerin hem de kullanıcıların farkındalığını gerektirir. Temel stratejiler şunları içerir:

· Sürekli kontroller ve denetimler: Kötü niyetli manipülasyon veya önyargılı verilerin onları tehlikeye atmasını önlemek için AI/ML modellerini besleyen veri kümelerinin bütünlüğünü sürekli olarak kontrol etmek ve doğrulamak önemlidir.

· Güvenliğe odaklanın: Yapay zekâ geliştiricilerinin kendileri de saldırganların hedefinde olabilir, bu nedenle proaktif önleme, erken tespit ve sistemik güvenlik kontrolleri ile saldırı yüzeyini en aza indirmeye yönelik önleme öncelikli bir yaklaşım sağlayabilecek bir güvenlik kurulumuna sahip olmak, güvenli geliştirme için olmazsa olmazdır.

· Çekişmeli eğitim: Daha önce de belirtildiği gibi, modeller genellikle öğrenmelerini yönlendirmek için profesyoneller tarafından denetlenir. Aynı yaklaşım, modellere kötü niyetli ve geçerli veri noktaları arasındaki farkı öğretmek için de kullanılabilir ve sonuçta zehirleme saldırılarının engellenmesine yardımcı olur.

· Sıfır güven ve erişim yönetimi: Hem içeriden hem de dışarıdan gelen tehditlere karşı savunmak için bir modelin temel verilerine yetkisiz erişimi izleyebilen bir güvenlik çözümü kullanın. Bu şekilde şüpheli davranışlar daha kolay tespit edilebilir ve önlenebilir. Ek olarak, sıfır güven ile hiç kimseye varsayılan olarak güvenilmez ve erişim izni verilmeden önce birden fazla doğrulama yapılması gerekir.

BÜLTEN HABERİ

Savunma Sanayii Başkanı Görgün Umman'da temaslarda bulunuyor

AA muhabirinin edindiği bilgilere göre Görgün, bugün başlayan temasları kapsamında Türkiye'nin Maskat Büyükelçiliği'nde çeşitli görüşmeler gerçekleştirdi.

İlk olarak Türkiye'nin Maskat Büyükelçisi Muhammet Hekimoğlu ile bir araya gelen Görgün, ardından Umman Savunma Bakanlığı Genel Sekreteri Muhammed Bin Nasır Al Zaabi ile görüştü.

Ziyareti kapsamında ASELSAN Genel Müdürü Ahmet Akyol ve beraberindeki ekiple ASELSAN'ın Umman ofisinin açılışını da gerçekleştirecek Görgün, ardından Umman'ın savunma sanayi sektörünün önde gelen temsilcileriyle bir araya gelecek.

Başkan Görgün'ün iki gün sürecek Umman temaslarına Akyol'un yanı sıra ROKETSAN Genel Müdürü Murat İkinci, TUSAŞ Genel Müdürü Mehmet Demiroğlu, HAVELSAN Genel Müdürü Mehmet Akif Nacar ve savunma sanayisi şirketlerinin yöneticileri de eşlik edecek.(AA)

STM'den, mobil uygulamalardaki güvenlik açıklarına ilişkin değerlendirme

STM'den yapılan açıklamaya göre, Siber Tehdit Durum Raporu'nda, mobil uygulamalar üzerinden gerçekleştirilen siber saldırılar incelendi.

STM'nin siber güvenlik uzmanları tarafından hazırlanan raporda, "mobil uygulama güvenliğinde dikkat edilmesi gerekenler", "NFT satış platformu kullanıcılarını hedef alan oltalama saldırıları", "kuantum bilgisayarların geldiği son nokta" ve "son dönemde en çok siber saldırı yapan ülkeler" gibi güncel ve ilginç konu başlıkları da yer alıyor.

Raporda, bazı mobil uygulamaların OneSignal kütüphanesiyle gerçekleştirdiği ve kritik bilgileri güvenli olmayan şekilde sakladığı örneklere yer verildi. Kullanıcıların buna karşı önemli verilerini dikkatli şekilde koruması gerektiği vurgulandı.

Raporda ayrıca, NFT satış platformlarını hedef alan oltalama saldırılarının arttığına işaret edilerek, sahte pazar yerleri aracılığıyla kullanıcıların kripto cüzdan bilgilerinin ele geçirilmeye çalışıldığı belirtildi. Kullanıcıların, e-posta ve bağlantıların kaynağını dikkatlice incelemesi, şüpheli bağlantılara tıklamadan önce güvenilirliği doğrulaması tavsiye edildi.

STM'nin Honeypot (bal küpü-tuzak sunucu) sensörlerinden elde edilen verilere göre, Ekim-Kasım-Aralık 2024 döneminde toplam 1 milyon 551 bin siber saldırı tespit edildi. En fazla saldırı, 270 bin girişimle Estonya'dan gelirken, Bulgaristan 248 bin saldırıyla ikinci sırada yer aldı. Bu ülkeleri sırasıyla Rusya, Romanya, ABD, Hindistan, Hollanda, Bolivya, İran ve Mısır takip etti.(AA)

Bilgi hırsızlığı hızla büyüyor

Siber güvenlik şirketi ESET, yayımladığı Tehdit Raporu'nda hem tüketicileri hem de işletmeleri sessizce tehdit eden bilgi hırsızı Lumma Stealer tespitlerinde büyük bir artış olduğunu ortaya koydu. ESET'in 2024 telemetri sonuçlarına göre en fazla Lumma Stealer saldırı girişimi Peru, Polonya, İspanya, Meksika ve Slovakya'da kaydedildi. Bununla birlikte, Lumma ortalıkta dolaşan tek bilgi hırsızı değil ve 2024'te bilgi hırsızı saldırılarının hedef aldığı ilk beş ülke Japonya, İspanya, Türkiye, Polonya ve İtalya oldu.

Daha önce oyunculara yönelik bir tehdit olarak tanımlanan bilgi hırsızı Lumma Stealer tespitleri, 2024 yılın ilk yarısından ikinci yarısına yüzde 369 artış gösterdi. Lumma gibi bilgi hırsızları, genellikle sahiplerinin bilgisi olmadan hem tüketici hem de iş sistemlerini rahatsız etmeye devam ettiğinden bu durum önemli bir sorun olarak tanımlanıyor.

Hedefleri arasında kripto para cüzdanları da var

LummaC2 Stealer olarak da bilinen kötü amaçlı yazılım çoğunlukla kripto para cüzdanlarını, kullanıcı kimlik bilgilerini ve iki faktörlü kimlik doğrulama tarayıcı uzantılarını hedef alır ancak tehlikeye atılan makinelerden çeşitli diğer verileri de sızdırmaya çalışır. Lumma Stealer ilk olarak Ağustos 2022'de ortaya çıktı ve hack forumları ve Telegram'da katmanlı bir fiyatlandırma yapısı aracılığıyla satışa sunuldu. Maliyet 250 ila 20.000 dolar arasında değişiyor ve en pahalı katman, alıcıların bilgi hırsızının kaynak koduna erişmesine izin veriyor. Bu da suçluların satıcı olarak hareket etmesini sağlıyor. Lumma hazır bir kötü amaçlı yazılım çözümü olduğundan acemi tehdit aktörleri için paylaşılması daha kolaydır. Kullanım kolaylığı ve işlevlerinin genişliği onu tek başına saldırganlar için cazip bir seçenek haline getirmektedir. Ayrıca fark edilmeden birden fazla vektör aracılığıyla yayılabilmesi onu daha da kullanışlı olmasını sağlıyor.

Bilgi hırısızı yayılmak için her aracı kullanıyor

Lumma Stealer çeşitli dağıtım vektörleri aracılığıyla yayılabilirken bazı yöntemler diğerlerinden daha zekicedir. Ekim 2024'te keşfedilen özellikle sofistike bir kampanya, Lumma Stealer'ı sahte CAPTCHA siteleri aracılığıyla dağıttı ve başarılı bir "doğrulama" sonrasında bilgi hırsızını kurbanın cihazına gönderdi. Lumma Stealer'ın yayılmasını sağlayan diğer yollar arasında ChatGPT veya Vegas Pro gibi popüler açık kaynaklı veya ücretli uygulamaların kırılmış kurulumları yer alıyor. Bilgi hırsızı ayrıca kimlik avı e-postaları veya Discord mesajları yoluyla da yayılabilir, bu da en genç çevrimiçi kullanıcıların bile gelen kutusuna düşme olasılığını artırır. ESET ayrıca Win/Rozena.ADZ enjektörünün Lumma Stealer'ı, çevrimiçi pazarlarda ve yetişkin içerikli web sitelerindeki güvenliği ihlal edilmiş videolar aracılığıyla sunduğu bir kampanya da tespit etti. Aynı şekilde, Windows'un korsan kopyaları için KMS etkinleştiricilerinde de Lumma Stealer tespit edildi. Son olarak Haziran 2024'te ESET Research, popüler Hamster Kombat mobil tıklama oyununun oyuncularının hedef alındığını ve Lumma Stealer içeren kriptoların oyun için yararlı otomasyon araçları kisvesi altında GitHub depolarına gizlendiğini bildirdi.

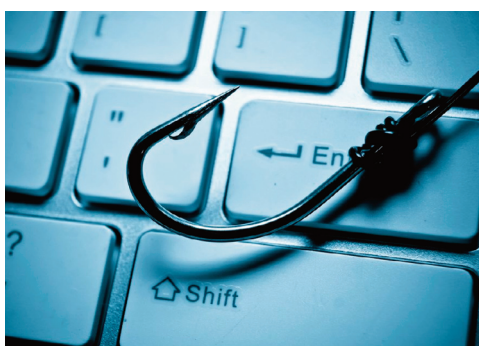

Diğer önemli bilgi hırsızları arasında, ilk olarak 2016 yılında keşfedilen ve çoğunlukla e-posta kimlik avı yoluyla yayılan Formbook yer almaktadır. Bu bilgi hırsızı pano verilerini, tuş vuruşlarını, ekran görüntülerini ve önbelleğe alınmış tarayıcı verilerini toplar ve daha derin analizi önlemek için gelişmiş gizleme teknikleri kullanır. Ayrıca Polonya, Romanya, Çekya ve Hırvatistan gibi Orta ve Doğu Avrupa ülkelerinde büyük ölçekli ModiLoader ve AceCryptor kampanyalarının bir parçası olarak tespit edilmiştir.Bilgi hırsızları çok zararlıdır çünkü kısa bir süre için bile olsa kimlik bilgilerinin ele geçirilmesi hem bireyler hem de işletmeler için oldukça yıkıcı olabilir. Bir bilgi hırsızı bir kişinin kimlik bilgilerini, fonlarını veya kimliğini çalmak için yeterli veriyi topladığında bu kişi fonlarını (kripto veya nakit), kişisel hesaplarına erişimini ve daha fazlasını kaybedebilir. Tehlikeye giren işletmeler ağa sızma, veri ihlalleri, gasp ve fidye yazılımı saldırıları gibi maliyetli siber olaylarla karşılaşabilir.

Bilgi hırsızlarının ve benzer tehditlerin cihazlara sızmasını önlemenin yolları

Uç nokta güvenliği edinin: Çoğu kötü amaçlı yazılımın sistemlerimizi mahvetmesini önlemenin en kolay yolu, gerçek zamanlı korumaya sahip bir uç nokta güvenlik çözümü kurmaktır. ESET Endpoint Security veya ESET Home Security, bilgisayar performansını engellemeden koruma sağlayan çok katmanlı ESET LiveSense teknolojisi sayesinde böyle bir çözüm sunar.

Engelleyin: Bir başka iyi uygulama da tarayıcılardaki açılır pencereleri ve reklamları engellemektir çünkü bunlar bazen kötü amaçlı yazılımların indirilmesine yol açabilir. Buna ek olarak, tarayıcı güvenliğinizi ve gizlilik ayarlarınızı artırmayı düşünün. Çünkü bunlar bir web sitesi veya çerezler ve tarayıcı içi etkinlikleriniz ya da PC arasında ne kadar veri akışı olabileceğini kısıtlar. Alternatif olarak, daha güvenli bankacılık ve tarama için güvenli bir tarayıcı kullanın.Güncelleme: Her cihazı güncel tutun. İnsanlar sistemlerini yamasız bırakma eğiliminde olduğundan bilinen güvenlik açıkları hâlâ yüksek oranda istismar edilmekte ve bu da veri ihlallerine ve veri sızıntılarına yol açmaktadır.

Doğrulayın: Asla rastgele bağlantılara tıklamayın veya şüpheli görünen ekleri açmayın çünkü bunlar kötü amaçlı yazılım barındırabilir. Aynı şekilde, kırılmış veya görünüşte "ücretsiz" yazılımları indirmemeye çalışın ve kazara bilgi hırsızlığı saldırılarını önlemek için yasal pazarları kullanmayı tercih edin.

BÜLTEN HABERİ