15ISTIKLAL-01.qxp_Layout 1 14.03.2025 17:57 Page 1

İstiklal

15 MART 2025 CUMARTESİ / 15 Ramazan 1446 GÜNLÜK SİYASİ GAZETE FİYAT 4 TL

SOYKIRIMCILAR GAZZELİLERİ AFRİKA'YA SÜRMEYİ PLANLIYOR 7

TÜRKİYE 'GENÇ ÜLKE' KATEGORİSİNDEN ÇIKIYOR:

Yaşlanıyoruz ve yoksullaşıyoruz

Uzmanlar, nüfus yaşlanmadan gerekli önlemlerin alınması gerektiği konusunda hemfikir.

Türkiye'de yaşlı nüfus oranı hızla artıyor. TÜİK verilerine göre, 65 yaş ve üzeri kişi sayısının toplam nüfus içindeki oranı yüzde 10,6'ya çıktı. Yaşlı yoksulluğu yüzde 24,2 seviyesine ulaşırken, çalışmak zorunda kalan yaşlı nüfus oranı da artıyor. Türkiye, genç nüfus avantajını kaybetme riskiyle karşı karşıya

YAŞLI NÜFUS 9 MİLYONU AŞTI

■ **TÜRKİYE'DE** giderek artan yaşlı nüfus oranı, ekonomiden sosyal güvenliğe, iş gücü piyasasından sanayiye kadar birçok alanda köklü dönüşümleri zorunlu kılıyor. Türkiye İstatistik Kurumu'nun (TÜİK) 2024 yılı verilerine göre, 65 yaş ve üzeri nüfus 9 milyon 112 bine ulaştı. Bu rakam, 2019'daki 7,6 milyona kıyasla önemli bir artışı ifade ederken, toplam nüfus içindeki yaşlı oranı da yüzde 9,1'den yüzde 10,6'ya yükseldi. Uzmanlar, nüfusun giderek yaşlandığını ve bu durumun Türkiye'yi ciddi ekonomik ve sosyal zorluklarla karşı karşıya bırakabileceğini belirtiyor. TÜİK'in projeksiyonlarına göre, Türkiye 2030 itibarıyla genç nüfus yapısından çıkacak.

İŞ GÜCÜNE KATILIM ORANI ARTIYOR

■ **2030** yılında yaşlı nüfus oranının yüzde 13,5'e, 2040'ta yüzde 17,9'a, 2060'ta ise yüzde 27'ye ulaşması bekleniyor. Doğurganlık hızındaki düşüş eğiliminin devam etmesi halinde bu oranların daha da yükselmesi muhtemel. TÜİK verileri, yaşlı nüfusun ekonomik açıdan giderek daha büyük risk altında olduğunu gösteriyor. 2024'te yaşlı nüfusun yoksulluk oranı yüzde 24,2'ye çıktı. Bu, yaklaşık 2 milyon 123 bin yaşlının yoksulluk sınırının altında yaşadığını ortaya koyuyor. Yaşlı nüfusun iş gücüne katılım oranı da dikkat çeken bir diğer veri. 2019'da yüzde 12 olan 65 yaş üstü nüfusun iş gücüne katılım oranı, 2024 yılı itibarıyla ise yüzde 13'e yükseldi. / 6'DA

İstanbul hızla batıya kayıyor

■ **TÜRKİYE** nüfusunun yüzde 20'sini barındıran İstanbul'da nüfus hızla şehrin batısına kayıyor. Megakentin 39 ilçesinin sosyoekonomik görünümü bir rapor haline getirildi. Rapor, Beylikdüzü, Esenyurt ve Başakşehir gibi ilçelerde nüfus artışının hızlandığına işaret ediyor. Zira Beylikdüzü'nde nüfus 10 yılda yüzde 67 arttı. Fatih, Kadıköy ve Şişli gibi ilçelerde ise nüfus azalma eğiliminde.

Kiralar asgari ücreti katladı

■ **İSTANBUL'DA** konut kiraları rekor seviyelere ulaştı. Endeksa verilerine göre, Sarıyer'de ortalama kira bedeli 64 bin TL'yi aşarken, Beşiktaş ve Kadıköy de en pahalı ilçeler arasında yer aldı. Kent genelinde kira fiyatları asgari ücretin çok üzerinde seyrederken, uzmanlar yaz aylarında fiyatların daha da artabileceği yönünde uyarılarda bulunuyor. / 5'TE

Konkordato başvuruları yüzde 172 arttı

■ **TÜRKİYE'DE** şirketlerin mali krizi derinleşirken, 2025'in ilk iki ayında konkordato başvuruları ve iflas kararlarında rekor artış yaşandı. Ekonomik zorluklar nedeniyle geçici mühlet alan şirket sayısı yüzde 152,5, iflas eden şirket sayısı ise yüzde 92 arttı. Ocak 2025'te konkordato başvurusunda bulunan şirket sayısı ise bir önceki yılın aynı ayına göre yüzde 172 artarak 869'a ulaştı.

Mazlum-der, Uluslararası Doğu Türkistan STK'lar Birliği, Mülteci Hakları Derneği ve Doğu Türkistan İnsan Hakları İzleme Derneği, İstanbul Bölge İdari Mahkemesi önünde toplanarak verilen kararı protesto etti.

Uygurları ölüme göndermeyin

İstanbul İdare Mahkemesi, Çin'deki baskılardan kaçarak Türkiye'ye sığınan iki Uygur Türkü'nün sınır dışı edilmesi yönündeki kararını onadı. Karar, insan hakları örgütleri ve sivil toplum kuruluşları tarafından protesto edildi

■ **İSTANBUL** İdare Mahkemesi, Türkiye'ye sığınan iki Uygur Türkü'nün sınır dışı edilmeleri halinde hayati tehlikeleri olduğuna dair somut ve maddi delil bulunmadığı gerekçesiyle sınır dışı kararını onadı. Karar mahkemenin önünde protesto edildi. Basın açıklamasında daha önce üçüncü ülkelere sınır dışı edildiği iddia edilen ancak kendisinden haber alınamayan Uygur Zinnetgül için, "Sınır dışı edildi ve öldürüldü" pankartı yer aldı.

■ **AKTİVİSTLER,** mahkeme önünde yaptıkları açıklamada, kararın hukuki ve insani açıdan kabul edilemez olduğunu vurguladı. Basın açıklamasında, "Çin'e iade edilen her Uygur, ağır insan hakları ihlalleri, keyfi tutuklama, işkence ve zorla kaybetme riskiyle karşı karşıyadır" ifadeleri kullanıldı. Daha önce böyle bir karar verilmediğini ifade ederek bu kararın uygulanmasının gelecek sınır dışı kararlarının önünü açtığını ifade ettiler.

AB'de hesap değişti

■ **ALMANYA** Başbakanı Olaf Scholz, 20-21 Mart tarihlerinde Brüksel'de düzenlenecek Avrupa Birliği (AB) Liderler Zirvesi'ne AB üyelerinin yanı sıra, Birleşik Krallık, Norveç ve Türkiye gibi Avrupalı ortakların da katılacağını açıkladı. Scholz, zirvede Ukrayna'ya destek ve Avrupa'nın savunma kapasitesinin güçlendirilmesi konularının ele alınacağını belirtti.

■ **AB** Liderler Zirvesi'ne davet edilmeyen Türkiye, 2023 ve 2024 yıllarında Avrupa Siyasi Topluluğu adı altında düzenlenen toplantılara lider seviyesinde davet edilmişti. Emekli Büyükelçi Uluç Özülker, konuya ilişkin "Türkiye'ye ihtiyaçları var. Avrupalılığımızı kabul etme noktasına gelebilirler" diye konuştu. / 7'DE

Miçotakis protestolara dayanamadı

■ **YUNANİSTAN** Başbakanı Kyriakos Miçotakis, 2023'te 57 kişinin ölümüyle sonuçlanan tren kazası nedeniyle devam eden protestoların ardından kabine değişikliğine gitti. Miçotakis, ülkedeki yeni demiryolu kontrol tesisini de tanıttı. / 7'DE

Trump, 'Düşman Yabancılar Yasası'nı hayata geçiriyor.

Rusya ile yapıcı bir görüşme gerçekleştirdik

■ **RUS** lider Putin, Trump'ın özel temsilcisi Steve Witkoff ile telefonda görüştü. Görüşmenin verimli geçtiğini belirten Trump, "Binlerce Ukrayna askeri çembere alınmış durumda. İkinci Dünya Savaşı'ndan beri görülmemiş bir katliam olacak" diye konuştu. / 7'DE

YASA DIŞI BAHİS OPERASYONU:

Pozitif Bank, Flash TV ve Payfix'e el konuldu

■ **İSTANBUL** Cumhuriyet Başsavcılığı tarafından yürütülen, "Suç İşlemek amacıyla örgüt kurma, suçtan kaynaklanan mal varlığı değerlerini aklama" suçları soruşturması kapsamında Flash TV, Pozitif Bank sahibi Erkan Kork hakkında yasa dışı bahis örgütü liderliği iddiası ile gözaltı kararı verildi.

■ **OPERASYONDA,** Flash TV, Pozitif Bank ve Payfix'in aralarında bulunduğu şirketler dahil, 6 milyar 900 milyon liralık mal varlığına el konuldu. 59 kişi hakkında gözaltı kararı verilirken, bu kişilerin yasa dışı bahis gelirlerini aklamak için şirketler kullandığı, yaklaşık 4,5 milyarlık para transferi yaptıkları belirlendi. / 6'DA

Üç ilde İran casuslarına OPERASYON

■ **MİLLİ** İstihbarat Teşkilatı (MİT) koordinesinde yürütülen çalışmalar sonucunda, İran istihbarat servisine casusluk yapan kişiler belirlendi. İstanbul merkezli Antalya ve Mersin'de yapılan eş zamanlı operasyonlarda 5 şüpheli gözaltına alındı.

Kimsenin yedeği değilim

■ **ANKARA** Büyükşehir Belediye Başkanı Mansur Yavaş, Cumhurbaşkanlığı adaylığı sürecini başlatan İBB Başkanı Ekrem İmamoğlu'nun Ankara toplantısına katılmayacağını duyurdu. Eleştirilere yanıt veren Yavaş, "Bir siyasetçi hakkında 'ona yasak gelsin de onun yerine ben geçeyim' diye düşünüyor demek büyük bir ayıptır. Ekrem başkanın sonuna kadar yanındayım. Ayrıca kimsenin yedeği değilim" diye konuştu. / 6'DA

108 yıl cezayla 2 yıldır aranan D.A. yakalandı

■ **TEKİRDAĞ** Cumhuriyet Başsavcılığı ve JASAT'ın gerçekleştirdiği operasyonda, 108 yıl 6 ay kesinleşmiş hapis cezası bulunan ve 2 yıldır aranan D.A. Kırklareli'nin Vize ilçesinde yakalandı. Gelişmeleri duyuran İçişleri Bakanı Ali Yerlikaya, "Kaçamayacaksınız, tek tek yakalayacağız. Aranan suçlular için her ilde özel ekipler kurduk" dedi.

Şükrü Genç ve 25 kişi için tutuklama istemi

■ **İSTANBUL'DA** belediyelere düzenlenen terör operasyonunda 26 kişinin tutuklanması istendi. Tutuklanması istenenler arasında eski Sarıyer Belediye Başkanı Şükrü Genç de var. / 6'DA

Maliye'den kira yoklaması

■ **MALİYE** sahaya indi, kira gelirlerine yönelik konutlarda yoklama başlattı. 425 bin konutta fiili yoklama yapılarak, 376 bin yeni mükellefin beyanname vermesi sağlandı. Bakan Mehmet Şimşek, kayıt dışılıkla mücadeleye bu yıl da devam edileceğini vurgulayarak, "Fiili saha vergi denetimlerinin artırılmasıyla vergi denetimi algısının mükelleflerde yerleşmesini sağlayacağız" dedi. / 5'TE

14 MART TIP BAYRAMI VE DR.HİKMET... HADİ ÖNAL 6'DA

RAMAZAN GÜNLÜĞÜ-14 KİŞİLİK BÖLÜNMESİ VE RAMAZAN UĞUR CANBOLAT 10'DA

İŞ BİLMEZ MOURİNHO! MERT ARMAĞAN 11'DE

PENALTILARLA YİTİP GİDEN BİR AVRUPA RÜYASI ORHAN MAHŞER 11'DE

ISBN 978-9245892762-2

ÜCRETLİ ÇALIŞAN SAYISI OCAKTA YÜZDE 2,2 ORANINDA YÜKSELDİ 5'TE
RANGERS'A ELENEN FENERBAHÇE AVRUPA'DA YİNE HÜSRAN YAŞADI 11'DE
AVRUPA ŞAMPİYONU OLAN MİLLİ ATICILAR YURDA DÖNÜŞ YAPTI 11'DE
TRABZONSPOR FATİH TEKKE İLE İLK MAÇINDA BAŞAKŞEHİR'E KARŞI 11'DE

15ISTIKLAL-02.qxp_Layout 1 14.03.2025 11:32 Page 1

Kreşe giden 2 çocuktan biri grip oluyor!

BAHAR aylarına kadar süren grip sezonu yetişkinleri olduğu gibi çocukları da hedef alıyor. Yüksek ateşle etkisi altına alarak halsiz bırakıyor, bazen hastaneye yatışı bile gerektiriyor. Verilere göre, kreşe giden her 2 çocuktan biri grip oluyor; aşırı soğukların devam ettiği son günlerde ise çocuklar arasında grip vakaları daha da artıyor! İnfluenza virüsünün bulaşma oranının çok yüksek olduğuna dikkat çeken Acıbadem Altunizade Hastanesi Çocuk Sağlığı ve Hastalıkları Uzmanı Dr. Burcu Kesmez Evirgen, "Çocuklarımızı gripten korumak için hem bulaşmayı azaltacak hem de bağışıklık sistemini güçlendirecek önlemler almamız son derece önemli. Grip aşısı bu önlemlerin başında gelir. Ayrıca çocuklarımızın bol sıvı almalarını, sebze ve meyveyle beslenmelerini, istirahat etmelerini sağlamalıyız. Hijyen kurallarına dikkat etmek ve kalabalık ortamlarda mümkün olduğunca bulunmamak ya da maske takmak almamız gereken diğer önemli önlemlerdir" diyor.

İnfluenza virüsünün yol açtığı grip, ani başlayan ve 38-40 derecelerde seyreden yüksek ateş, titreme, burun tıkanıklığı veya burun akıntısı, öksürük, baş ağrısı, halsizlik, yaygın kas ağrısı ve aşırı bitkinlik ile kendini gösteriyor. Genellikle 2 haftadan kısa sürede geçse de 5 yaşından küçük çocuklarda hastaneye yatış gerektirebiliyor. Özellikle 2 yaşın altındaki çocuklarda 39-40 dereceyi bulan ateşle birlikte havale geçirme olasılığı ve acile başvurularda artış gözleniyor. Çocuk Sağlığı ve Hastalıkları Uzmanı Dr. Burcu Kesmez Evirgen, soğuk havalarda virüsün daha etkili olduğunu vurgulayarak, "Ülkemizde ekim gibi başlayan virüs aktivitesi nisan ayına kadar devam eder. Kış döneminde kreşe giden çocukların en az yarısı grip olur. Okul öncesi çocuk grubu, özellikle 2 yaş altındaki çocuklar bu virüsten çok etkilenir. Öyle ki çocukların hastanede tedavi edilmeleri gerekebilir" diyor.

GRİBE KARŞI 8 ETKİLİ ÖNERİ!

Çocuk Sağlığı ve Hastalıkları Uzmanı Dr. Burcu Kesmez Evirgen, çocuklarda gribe karşı alınabilecek önlemleri şöyle sıralıyor:

Grip aşısı yaptırın

Gripten korunmanın en etkili yolu, çocuklara yıllık grip aşısı yaptırmaktır. Amerikan Pediatri Akademisi; 6 ay ve üzerindeki tüm çocukların grip aşısı olmalarını öneriyor. Aşı, sadece çocukları korumuyor, aile üyeleri ve toplum genelinde hastalık yükünü de azaltıyor. Bu nedenle çocuğunuzun grip aşısını yaptırmayı alışkanlık edinin.

El hijyenine dikkat edin

Çocuğunuza sık sık ellerini sabunla yıkamasını öğretin ve hijyen kurallarına dikkat edin. Virüsler eller yoluyla burun, ağız ve gözlere temasla bulaştığı için çocuğunuzu ellerini yüzüne sürmemesi gerektiği konusunda bilgilendirin.

Kapalı ve kalabalık ortamlardan kaçının

Salgın döneminde alışveriş merkezleri ile toplu taşıma gibi kalabalık ve havasız ortamlardan mümkün olduğunca uzak durun. Çocuğunuzun gribe yakalanmış kişilerle temastan kaçınmalarını sağlayın. Kalabalık bir ortama girmeniz gerekiyorsa çocuğunuza maske takmayı alışkanlık haline getirin.

Bol su içirin

Yeterli sıvı tüketimi vücudun virüsle mücadelesine destek oluyor. Dolayısıyla, çocuğunuzun yaşına göre bolca su içmesini sağlayın. Sadece su değil meyve suları, bitki çayları, ayran ve kefir gibi içecekler de vücuttaki sıvı miktarını artırıyor.

Sofranızda mutlaka yer verin

Sofranızda protein, sağlıklı yağlar, vitamin ve mineral açısından zengin besinlere yer verin. Yoğurt, kefir ve fermente gıdalar gibi probiyotikler bağırsak sağlığını destekleyerek bağışıklık sistemini güçlendiriyorlar. Vücudunun doğal savunmasını desteklemek için şekerli ve işlenmiş gıdalardan kaçının.

Evinizi sık sık havalandırın

Temiz ve nemli hava solunum yollarının korunmasına yardımcı oluyor. Havanın çok kuru olması burun ve boğazda tahrişe ve bunun sonucunda influenza gibi viral enfeksiyon etkenlerinin vücuda girişinin kolaylaşmasına neden olabileceği için ortamın nem dengesini koruyun. Evde temiz hava sirkülasyonu sağlamak için pencereleri düzenli olarak açarak odalarınızı havalandırın.

Yeterli uyku çok önemli

Yetersiz uyku vücudun hastalıklarla mücadelesini zorlaştırıyor. Düzenli uyku alışkanlığı ise çocukların genel sağlığını korumada önemli bir rol oynuyor. Bağışıklık sistemini güçlü tutmak için çocuğunuzun her gece en az 8 saat uyumasına özen gösterin.

Yaşına uygun spor için teşvik edin

Düzenli hareket etmek bağışıklık sistemini güçlendiren önemli bir faktör. Dolayısıyla fiziksel aktivite vücudun hastalıklarla daha iyi mücadele etmesine yardımcı oluyor. Çocuğunuzu açık havada oyun oynamaya, yürüyüş yapmaya veya yaşına uygun bir sporla ilgilenmeye teşvik edin.

■ ARZU ERDOĞRAL

KRONİK HASTALIĞI OLANLARA ÖZEL SAĞLIKLI RAMAZAN REHBERİ!

HER Ramazan'da olduğu gibi kronik hastalığı olan birçok kişi oruç tutarken nelere dikkat etmeleri gerektiğini merak ediyor. Kronik hastalıklar kişiden kişiye farklılık gösterdiği için, hastalığın türüne ve boyutuna göre bilinçli hareket etmek büyük önem taşıyor. Oruç tutan kişiler için öğün sayısının ikiye düşmesi, sahur ve iftar arasındaki sürede düzenli aralıklarla mutlaka yaklaşık 2 litre su içilmesini gerektirirken, dikkat edilmesi gereken başlıca noktalardan birini de ilaç saatlerinin ayarlanması oluşturuyor. İşte, 11 ayın sultanı Ramazan'da özellikle kalp, diyabet, hipertansiyon, böbrek ve mide rahatsızlığı olanlar için Acıbadem Sağlık Grubu'ndan 5 Uzman ile kronik hastalıkları olanlara özel 'Sağlıklı Ramazan' rehberi hazırladık. Kronik hastalığı olanların sağlıklı bir Ramazan geçirmeleri için nelere dikkat etmeleri gerekiyor? İşte uzmanlardan yanıtlar...

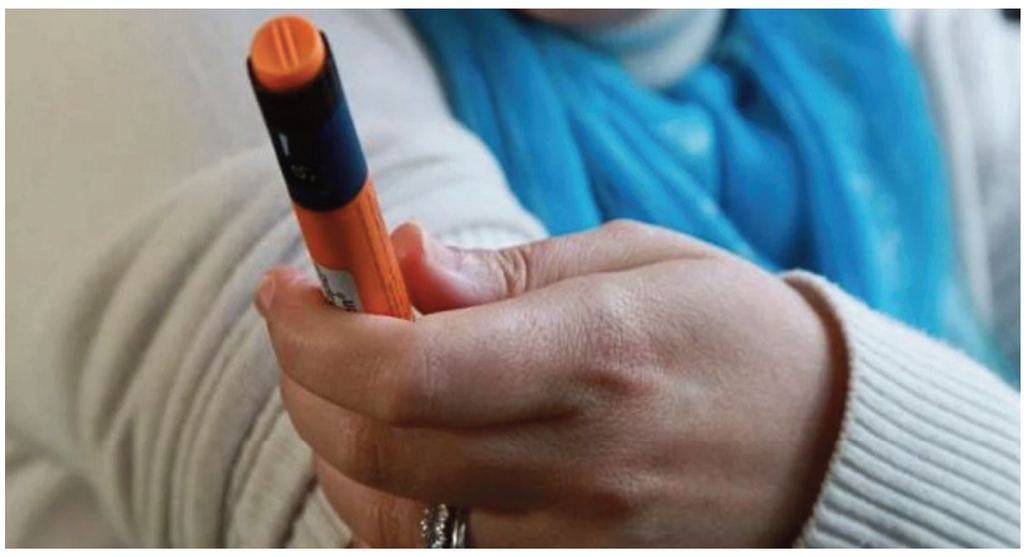

KALP HASTALARI

Kalp hastalıkları çok geniş bir yelpazede karşımıza çıktığından, Ramazan'da kalp hastalarının oruç tutmasının, kişinin durumuna ve hastalığının seyrine göre değerlendirilmesi gerektiğini belirten Kardiyoloji Uzmanı Prof. Dr. Murat Turfan kalp hastalarına şu önerilerde bulunuyor:

Günlük işlerini yapamayacak derecede ileri kalp yetmezliği, ciddi ritim problemi ya da tekrarlayan göğüs ağrıları olanlar, son 1,5 ay içinde kalp krizi ya da kalp cerrahisi geçirmiş hastalar, aort kapakta ileri derecede darlığı bulunanlar, sık idrar söktürücü ilaç kullananlar, kontrolsüz hipertansiyon hastaları ve sık aralıklarla ilaç kullanması gereken hastaların oruç tutması hayati riske yol açabilir. Ancak bu grupların dışında kalan kalp hastaları doktorlarına danışarak oruç tutabilirler.

Doktorun, sağlık açısından risk görmediği hastaların tedavilerinin gözden geçirilmesi ve gerekirse değiştirilmesi önemlidir.

Doktor günde tek sefer kullanılabilen uzun etkili ilaçlar başlayabilir ya da ilaç saatlerini iftar ve sahura göre ayarlayabilir.

Sahurda ve iftarda; iyi dengelenmiş bir besin çeşitliliği oluşturulmalı, kafeinli içecekler, yağlı yiyecekler, ağır işlenmiş yiyecekler ve yüksek glisemik karbonhidratlardan (rafine un veya şeker, beyaz ekmek, beyaz pirinç) kaçınılmalıdır. Daha yavaş enerji salınımı yapan karmaşık karbonhidratlar (arpa, buğday, irmik, darı, fasulye, mercimek vb) ve lif bakımından zengin besinler tercih edilmelidir. Yemek pişirirken zeytinyağı vb tekli doymamış yağlar kullanılmalıdır.

MİDE HASTALARI

Oruç tutmanın sağlık açısından çok faydalı olduğunu ancak bazı hastalıklarda ciddi sorunlara yol açabileceğinden öncelikle mutlaka doktora görünmek gerektiğini belirten Gastroenteroloji Uzmanı Prof. Dr. Atakan Yeşil, mide hastalığı olanlara şu önerilerde bulunuyor:

Reflü ve gastrit olanlar doktorlarına danışarak oruç tutabilir. Düzenli ilaç kullanmak zorunda olanlar ise yine doktorlarına danışarak ve doz ayarlaması yapılarak oruç tutabilir. Ancak ülser hastalığı olanlar oruç tutamaz.

Mide rahatsızlıkları olan kişiler doktoruna danışarak sahurda antiasit kullanımını artırmalıdır. Özellikle reflü ve gastriti olanlar yemek yedikten en az iki saat sonra yatmalıdır.

İftar ve sahurda tüketilen besinlere çok dikkat edilmelidir. Ağır ve yağlı yiyeceklerden, aşırı karbonhidrat tüketiminden kaçınılmalı, mümkün olduğunca protein ağırlıklı beslenilmelidir. Salata ve sebze tüketimi artırılmalı, tatlı tüketimi sınırlandırılmalı, aşırıya kaçmadan mevsim meyveleri tüketilmelidir.

İftar ve sahur arasında düzenli ve dengeli şekilde mutlaka bol su içilmeli, vücudun kaybettiği sıvı mutlaka yerine konulmalıdır.

BÖBREK HASTALARI

Ramazan'da özellikle sıvı alımına çok dikkat edilmesi gerektiğini vurgulayan Üroloji Uzmanı Dr. Bülent Özbilek böbrek hastalarına şu önerilerde bulunuyor;

Böbrek fonksiyonlarınızda sıkıntı yoksa ve komplikasyonlarınız kontrol altındaysa doktorunuzla yapacağınız değerlendirme sonrası uygun önlemleri alarak oruç tutmanız mümkündür. Ancak ileri evre kronik böbrek hastalığı, tekrarlayan üriner sistem taş hastalığı/enfeksiyonları olanların oruç tutmaları önerilmemektedir.

İlaç kullananların ilaç dozlarını ve kullanım şeklini mutlaka doktoru ile planlayarak tedavilerine devam etmeleri gerekir.

Yeterli ve dengeli beslenmeye, sahura mutlaka kalkmaya ve iftardan sahura dek dengeli şekilde 2 litre su içmeye çok özen gösterilmelidir. Yeterli sıvı tüketimi böbrek fonksiyonlarını korur, böbrek taşı oluşumunu engeller. Ayrıca üriner sistem enfeksiyonlarına ve kabızlığa karşı da sıvı alımının yeterli olması gerekmektedir.

Özellikle fazla aktivite ve sıcak ortam sıvı kaybına neden olarak böbrek hasarına yol açabileceğinden dolayı gün içerisinde, oruçlu iken sıvı kaybını engellemek için günlük aktivite ve ortam sıcaklığı konusunda dikkatli olunmalıdır.

HİPERTANSİYON HASTALARI

İftarda ve sahurda tüketilen tuzlu ve yoğun tatlı yiyeceklerin hipertansiyon ataklarına yol açabileceğini belirten İç Hastalıkları Uzmanı Dr. Ömer Hersek, hipertansiyon hastalarının Ramazan'da oruç tutarken dikkat etmeleri gerekenleri şöyle özetliyor;

Oruç tutacak hipertansiyon hastalarının öncelikle doktoruna danışması gerekir. Çünkü 'hastalık yoktur, hasta vardır' yani her hastayı kendi sağlık durumuna göre değerlendirmek gerekir.

Hipertansiyon ilacı kullanımında da Ramazan'a özel bir düzenleme gerekebileceğinden, mevcut ilaçlarının zamanlaması mutlaka doktor kontrolünde ayarlanmalıdır.

Sahura mutlaka kalkılmalı, yüksek protein ve kompleks karbonhidrat içeren, az tuzlu ve düşük yağlı besinler tüketilmelidir. İftarda da sindirimi kolay ve hafif besinler tercih edilmeli, aşırı tuzdan kaçınılmalıdır. Çay ve kahve tüketiminde dikkatli olunmalıdır.

Düzenli kan basıncı takibi yapılmalı, hareketsizlikten ve aşırı soğuk/aşırı sıcak ortamlardan uzak durulmalıdır.

DİYABET HASTALARI

Oruç tutmaya karar veren her diyabet hastasının mutlaka doktora muayene olması gerektiğini belirten Endokrinoloji ve Metabolizma Hastalıkları Uzmanı Doç. Dr. Savaş Karataş, diyabet hastalarına şu önerilerde bulunuyor;

İlerlememiş, komplikasyonsuz tip 2 diyabeti olanlar, sadece ilaç tedavisi alıp (sülfonilüre ve SGLT-2 inhibitörü kullananlar hariç) kan şekeri düzenli seyredenler doktorları uygun görürse oruç tutabilirler. Sülfonilüre ya da SGLT-2 inhibitörü kullananlarsa doktor önerisiyle ilaç kesilmesi ya da daha düşük dozda iftarda verilmesi söz konusu olmak koşuluyla oruç tutabilirler. Ancak Tip 1 diyabet hastaları, birden fazla insülin kullananlar, aşırı kan şekeri düşüklüğü yapabilecek ilaç kullananlar, diyabet komplikasyonları belirgin ya da diyabetik sinir tutulumu ağır olanlar, evre 3 ve üzerinde kronik böbrek yetmezliği hastaları ile son 3 ayda kan şekeri düşme öyküsü olanların oruç tutmaları hayati riske neden olabilir.

Oruç tutan diyabet hastalarının günde en az 2 litre sıvı tüketmesi, şekerli içecek ya da meyve suyundan kaçınması gerekir.

Sahur atlanmamalı ve olası en geç saatte yapılmalı, yağlı ve şekerli yiyeceklerden kaçınılmalı, yüksek lif içerikli, düşük glisemik indeksli gıdalar tüketilmelidir. İftarda yağlı ve şekerli yiyeceklerden sakınılmalı, ızgara ya da haşlanmış yiyecekler ya da zeytinyağlılar tercih edilmelidir.

Gün içerisinde şeker düşüklüğü ya da yüksekliği açısından tüm belirtilerin ne olduğu bilinmeli, ilaç saatlerinin hekim önerisiyle düzenlenmesine özen gösterilmelidir. Ani şeker düşmesine karşı bireylerin yanlarında glukoz tableti ve şeker ölçüm cihazı bulundurması gerekir.

■ SERKAN ÖZTÜRK

İftar ve sahur yemeğinde bu kurallara dikkat!

RAMAZAN'da değişen yemek ve öğün saatlerinin getirdiği fiziksel ve psikolojik değişiklikler uyku düzenini olumsuz etkileyebiliyor. Uykuya dalmada zorluk, geceleri sık, sabahları yorgun uyanma ve gündüzleri sürekli uyuklama Ramazan'da en sık karşılaşılan uyku problemleri arasında yer alıyor. Ayrıca, sahurdan sonra tekrar uykuya geçilmesi, vücudun dinlenme sürecinin verimli olmasını önleyebiliyor. Acıbadem Kartal Hastanesi Göğüs Hastalıkları Uzmanı Dr. Yelda Başbuğ, yeterli ve kaliteli bir uyku için Ramazan'da beslenme alışkanlıklarına dikkat etmenin son derece önemli olduğuna dikkat çekerek, "Sağlıklı bir uyku için iftar yemeğini hafif tutmak, sahurda protein ile kompleks karbonhidratlardan zengin gıdaları tercih etmek ve uyumadan önce ağır aktivitelerden kaçınmak önemlidir" diyor. Göğüs Hastalıkları Uzmanı Dr. Yelda Başbuğ, Ramazan'da uyku sorunlarına karşı almanız gereken önlemleri anlattı; önemli öneriler ve uyarılarda bulundu.

Uyku saatleriniz düzenli olsun

Hayatımızın üçte birini geçirdiğimiz uykunun kaliteli olması büyük bir öneme sahip. Zira, kalitesiz bir uyku ertesi günü yorgun geçirmekten unutkanlığa, hatta kronikleşirse depresyona kadar birçok soruna neden olabiliyor.

Nasıl önlem almalı? Vücudun biyolojik saati düzenli bir uyku programıyla stabil hale geliyor. Böylece gece uykuya geçişi hızlandırıyor ve kalitesini artırıyor. Bu etkisiyle sabah daha dinç kalkmanızı sağlarken gün içinde uykusuzluk ya da uyuklama gibi problemler yaşamanızı önlüyor. Dolayısıyla gece kalitesiz uyku problemi yaşıyorsanız, düzenli uyku saatleri oluşturmanız çok önemli. Biyolojik saatinizin düzenlenmesi ve uykuya dalma sürecinizin hızlanması için Ramazan boyunca her gün aynı saatte yatıp aynı saatte kalkmaya özen gösterin. Örneğin, akşamları saat 23:00'te yatıp sabah 05:00'te kalkarak sahura hazırlık yapabilirsiniz.

Aşırı yağlı ve ağır yemeklerden kaçının

Aşırı yağlı ve ağır yemekler sindirimi zorlaştırmaları nedeniyle gece uykuya geçişi önlerken kalitesini de düşürüyor. Bunun sonucunda sabahları yorgun uyanmanıza neden olabiliyor. Ayrıca mideyi aşırı doldurmak, uykuda sık sık uyanmaya da yol açabiliyor.

Nasıl önlem almalı? İftar ve sahurda ağır yemeklerden kaçının, özellikle kızartmalardan ve fazla şekerli gıdalardan uzak durun. Göğüs Hastalıkları Uzmanı Dr. Yelda Başbuğ, her iki öğünde hafif ve protein ile lif açısından zengin besinleri tercih etmeniz gerektiğini belirterek, "Hafif yemekleri tercih etmek uykuya geçişi hızlandırır, sabahları daha enerjik olunmasına katkı sağlar ve mide sorunları yaşanmasını önler. Dolayısıyla iftarda ortalama 600-800 kalori arasında bir öğün tüketmeye özen gösterilmelidir. Örneğin, iftarda sebze yemekleri ve tam tahıllı ürünler tüketilebilir. Sahurda da tam buğday ekmeğiyle yapılan peynirli bir sandviç ve bir porsiyon meyve iyi bir seçenek olabilir" diyor.

Yatağınızda cep telefonunuza bakmayın!

Elektronik cihazlardan yayılan mavi ışık melatonin salgısını önleyerek uykuya geçişi zorlaştırıyor. Mavi ışık ayrıca uyku hormonunu baskılıyor ve uyku düzenini bozuyor.

Nasıl önlem almalı? Yatmadan önce ekranlardan uzak durmanın melatonin üretimini artırdığına işaret eden Göğüs Hastalıkları Uzmanı Dr. Yelda Başbuğ, "Dolayısıyla yatmadan en az bir saat önce telefon, tablet ve bilgisayar kullanımını bırakmanız ve yatak odasından uzak tutmanız sağlıklı bir uyku için çok önemli" diye konuşuyor.

Gündüz 20 dakika şekerleme yapın

Gündüz aşırı uyuklama, Ramazan'da çoğu kişinin yaşadığı ortak bir sorun. Bunun sonucunda okulda, işyerinde veya sosyal ortamda önemli sıkıntılar yaşanabiliyor.

Nasıl önlem almalı? Gündüz aşırı uyuklama sorunu yaşıyorsanız, kısa süreli şekerleme yapmanızda fayda var. Gündüzleri 20 dakikalık kısa uyku molaları enerji seviyenizi artırarak gündüz uyuklamalarını azaltabiliyor. Yapılan bir çalışmada, 20 dakikalık şekerlemenin gündüz yaşanan yorgunluğu azaltırken, gece uyku düzenini bozmadığı ortaya konmuş. Dr. Yelda Başbuğ, ancak bu şekerlemeleri öğleden önce yapmaya özen göstermeniz gerektiğini vurgulayarak, aksi takdirde gece uykunuzun olumsuz yönde etkilenebileceği uyarısında bulunuyor.

Kahve ve çayı mutlaka sınırlandırın!

Uykuya geçişi zorlaştıran bir madde olan kafein vücutta 6-8 saat boyunca etkili olabiliyor. Yapılan araştırmalar, akşam saatlerinde alınan kafeinin uyku kalitesini ciddi şekilde düşürdüğünü gösteriyor.

Nasıl önlem almalı? Göğüs Hastalıkları Uzmanı Dr. Yelda Başbuğ, uykuya dalmakta güçlük çekiyorsanız öncelikle kafein tüketimini kısıtlamanız gerektiğine işaret ederek, "Bu nedenle akşamları kafein içeren içecekler tüketmeyin. Ramazan sürecinde de iftardan sonra iki bardaktan fazla çay veya iki fincandan fazla kahve içmeyin ve sahurda kafeinli içecekler tüketmeyin" diyor.

Yatmadan önce egzersiz yapın, ancak...

Uykusuzluk yaşam kalitesini olumsuz etkilemesinin yanı sıra uzun vadede diyabet, kalp, hipertansiyon ve obezite gibi kronik hastalıklarda önemli bir risk faktörü olarak karşımıza çıkıyor.

Nasıl önlem almalı? Geceleri uykuya geçmekte zorluk yaşıyorsanız alabileceğiniz bir başka etkili önlem ise düzenli olarak hafif egzersiz yapmak. Zira, egzersizler vücuda enerji verirken uykuya dalmayı kolaylaştırıyor ve kalitesini artırıyor. Örneğin, iftardan sonra hafif yürüyüşler yapabilirsiniz. Göğüs Hastalıkları Uzmanı Dr. Yelda Başbuğ, ancak uyku düzeninizin bozulmaması için yoğun egzersizleri yatmadan en az üç saat önce bırakmanız ve uykuya geçmeden önce dinlenmeniz gerektiğine dikkat çekiyor.

■ ALİ BALTACI

15ISTIKLAL-03.qxp_Layout 1 14.03.2025 15:13 Page 1

BAŞIBOŞ KÖPEKLER DEHŞET SAÇMAYA DEVAM EDİYOR

İzmir'in Karşıyaka ilçesinde bulunan bir AVM'de annesi ile alışverişe gelen 3 yaşındaki Elif'e, sahipsiz bir köpeğin saldırdığı anların kamera görüntüleri ortaya çıktı.

OLAY, 2 Mart Pazar günü saat 18.00 sıralarında, Karşıyaka ilçesinde bulunan AVM'deki bir giyim ve ev eşyası satan mağazada meydana geldi. AVM'ye giden Esra Erdoğan ve 3 yaşındaki kızı Elif Dua Alpaydın mağazaya girdi.

Bu esnada Elif Dua, mağaza girişindeki koltukta bulunan köpeğin yanına gitti. Bir anda çocuğa saldıran köpek, Elif'in yüzüne hamle yaparak dudak kısmını ısırdı, patisiyle alnını çizdi. Elif'in annesi can havliyle kızını köpekten kurtardı. Büyük korku yaşayan ve köpek saldırısına yaralanan Elif, daha sonra hastaneye kaldırıldı. Küçük çocuk pansuman ve tedavinin ardından taburcu edilirken, aile sahipsiz köpeği barındıran Hiltown AVM ve H&M mağazasından şikayetçi oldu.

GÖRÜNTÜLER ORTAYA ÇIKTI

Öte yandan, olayın güvenlik kamerası görüntüleri de ortaya çıktı. Görüntülerde annesi, halası ve kuzeniyle birlikte mağazaya giren 3 yaşındaki Elif'in köpeğin bulunduğu koltuğa geldiği, köpeğin bir anda küçük çocuğa saldırarak yüzünü ısırdığı ve anne Esra Erdoğan'ın kızını köpekten kurtardığı anlar yer aldı.

"AVM YÖNETİMİ VE MAĞAZA SUÇU BİRBİRİNE ATIYOR"

Konuyla ilgili AVM yönetimi ve mağaza yönetiminin suçu birbirlerine attıklarını belirten ailenin avukatı Hakan Turhan, kamera görüntülerinde kızın köpeğe hiç bir hamlesinin olmadığının apaçık ortada olduğunu belirtti.

Avukat Turhan, "Müvekkillerim 2 Mart tarihinde AVM'ye gittiklerinde bir mağazaya giriyorlar ve mağazada bulunan köpeğin yanına gidiyor. Kamera görüntülerinden de anlaşılacağı üzere köpeğe hiç bir hamle yapmayan küçük çocuk, köpek tarafından saldırıya maruz kalıyor. Bu saldırı sonucu kızımız yüzünden ve kafasından yaralandı; ısırık izleri de mevcut. Biz bu konuyla ilgili hızlı bir aksiyon gösterip savcılığa suç duyurusunda bulunduk. Kamera görüntülerinde müvekkilimin kızının köpeğe hiç bir hamlesinin olmadığı apaçık ortadadır. Ancak dosyadaki ifadelerde, AVM yönetimi ve mağaza yönetimi suçu birbirine atmakta. Mağaza kendi gözetimi altında bir köpek olmadığını söylüyor ancak köpeğin uzun bir süredir orada barındırıldığını görüyoruz. AVM yönetimi ise 'Mağaza tarafından bildirim yapılmış olsaydı, biz bu köpeği dışarı alırdık' diyor. Buradaki sorumluluk hem AVM yönetimi, hem mağaza yönetimi hem de ilgili kamu kuruluşlarındadır. Bu olay ilk haber haline geldiğinde müvekkilimin ailesine karşı sosyal medyada da ciddi bir saldırı oldu. Bu işin kasıtlı yapıldığına dair iddialar, 'Çocuğun orada ne işi var' gibi söylemler mevcuttu. Hayvanlar da bizim canımız, onlara da sahip çıkmalıyız ama, bunun doğru bir şekilde olması kanaatindeyiz. İlgili kamu kuruluşlarının bu konuda tedbir alması gerektiğini düşünüyoruz. Bugün çocuğumuz ufak çiziklerle kurtuldu ama daha kötü şeyler de olabilirdi. Biz bu olayın adli yönden takipçisiyiz. İnşallah bir daha böyle olaylar yaşanmaz" açıklamasında bulundu. **(AJANSLAR)**

OTOMOBİL SİPARİŞİNDEN VAZGEÇTİ PARASINI ALAMADI

İZMİR'de kendisine ait bir işletmesi bulunan Fatih Karadeniz, geçen yıl nisan ayında internet üzerinden elektrikli otomobil satın almak için sipariş oluşturdu. İzmir'de kendisine ait bir işletmesi bulunan Fatih Karadeniz, geçen yıl nisan ayında internet üzerinden elektrikli otomobil satın almak için sipariş oluşturdu. Geçen yıl 22 Nisan'da 50 bin liralık ön ödeme miktarını yatıran Karadeniz, 11 Haziran 2024 tarihinde ödemeyi tamamlayamaması nedeniyle sözleşmeyi feshetmek istedi. Ancak araç için yatırdığı ön ödemeyi geri alamadı. Karadeniz, İzmir Tüketici Hakem Heyeti'ne başvurdu. Hakem heyeti, Karadeniz'in talebini haklı bularak ücretin iadesine karar verdi.

'ARACIMI SATAMAYINCA SİPARİŞİ İPTAL ETMEK İSTEDİM'

Kararı memnuniyetle karşıladığını ifade eden Karadeniz, "Bir araç almayı düşünüyordum. Almak istediğim aracı satan firmanın internet üzerinden uygun fiyatlı bir modeli satışa sunulmuştu. İnternet sitelerine girip, bir sipariş oluşturdum. 50 bin liralık ön ödeme aldılar. 1,5-2 aylık bir bekleme süreci vardı. Kalan ödemeyi tamamlayınca araç teslim edilecekti. O süreçte mevcut aracımı satışa çıkarmıştım. Araya bayram girdi. Ödemeyi tamamlamam gerekiyordu. Ancak aracımı satamayınca siparişi iptal etmek istedim. Daha sonra firmaya bunu bildirince 50 bin liralık ön ödemenin iade edilemeyeceğini öğrendim. İnternetten yaptığım araştırmalarda bununla ilgili başka şikayetler de olduğunu gördüm. Şikayet yazmak yerine Tüketici Hakem Heyeti'ne başvurdum" dedi.

'BELGELERİMİ FİRMAYA İLETTİM'

Firmanın geri dönüşünü beklediğini kaydeden Karadeniz, "50 bin lira ödemiştim. Toplam tutar ise 1 milyon 850 bin liraydı. İnternetten araştırma yaptım. Tüketici Hakem Heyeti'ni öğrendim. Oraya başvurmak için belli bir limit var. Daha yüksek olsaydı Tüketici mahkemelerine başvurmam gerekecekti. Şu an firmanın dönüş yapmasını bekliyorum. Mail üzerinden ulaştım. Belgelerimi firmaya iletttim. Hukuk ekibinin dönüş yapmasını bekliyorum. 2 haftalık bir süreleri var" diye konuştu.

'SİPARİŞ FORMUNA BAĞLI KESİNTİLER YASAL DEĞİL'

İzmir Tüketici Hakem Heyeti Üyesi Avukat Salih Emrah Ertan da elektrikli araçların piyasaya sürülmesi ile birlikte hakem heyetine başvuruların arttığını söyledi. Yeni firmaların ortaya çıkması ile bayi ağı olmayan firmalar üzerinden internetten elektrikli araç satışlarının yoğunlaştığını söyleyen Ertan, "Vatandaşlar internetten bir sipariş oluşturup, bir kısmını peşin ödeyip geri kalan bedelin tamamını ödeyerek internetten araba satın alabiliyor. Ama bu süreçte bazen iptaller olabiliyor. Satıcı firma, tüketici ya da süreçten kaynaklı iptaller yaşanabiliyor. Bu iptaller sırasında bazı firmaların tüketiciden aldıkları peşinatı iade etmemeleri durumunda tüketici hakem heyetlerine başvurular yapılıyor. Bu başvurularda genellikle mahkemelerin de onayladığı şekilde, bedellerin tüketiciye iadesi sağlanıyor. Çünkü kanunun aradığı şartlarda bir resmi noter huzurunda yapılan satış yok. Sipariş formuna bağlı olarak cayma bedeli ya da sipariş bedeli adı altında yapılan kesintiler yasal görünmüyor. Bunu tüketiciden talep etmeleri yasal görünmediği için iade yoluna gidiliyor" dedi.

SİPARİŞ FORMLARI TÜKETİCİ ONAYI İLE GEÇERLİ

Ticaret Bakanlığı tarafından geçen ağustos ayında yayınlanan 'Motorlu Kara Taşıtlarının Ticareti Hakkında Yönetmelik' kapsamındaki 13'üncü maddenin 1 Ocak 2025'te yürürlüğe girdiğini kaydeden Salih Emrah Ertan, "Bu yönetmelikte internetten yapılan sipariş formlarının tüketicinin onayı ile geçerli olacağı, 14 gün içinde tüketicinin cayma hakkı olduğu ve bu sürede herhangi bir cezai şart uygulanamayacağı belirtiliyor. 7 gün içinde teslime hazır hale gelen taşıtlarla ilgili en fazla yüzde 10'a kadar bir peşinat ya da borçlandırıcı evrak alınabileceği düzenleniyor. Bu maddede teslimatın en geç 45 gün içerisinde yapılması gerektiği belirtiliyor. Tüketicinin 14 gün içinde cayma hakkı var ancak daha sonraki caymalarda da tüketici 'bu bedeli ödemek zorundadır' diye yorumlamamak lazım. Her olayın özelliğine göre bu şartın geçersizliği ve peşinatın tüketiciye iadesi durumu oluşabilir" diye konuştu.

14 GÜNLÜK CAYMA SÜRESİ

Ertan, "Yönetmeliğe göre tüketicinin 14 günlük cayma süresi var. Bu sürede tüketici herhangi bir sebep belirtmeden siparişten vazgeçebilir. Bunun dışında tüketiciye süresinde teslimat yapılmazsa yine vazgeçebilir. Tüketiciye vaat edilen nitelikler yoksa ya da o süreçle ilgili vaat edilen sürecin nitelikleri uygun olmazsa tüketici yine haklı sebeple vazgeçebilir. Araç geldikten sonra arızalı çıkarsa, herhangi bir üretim aksamında arıza varsa, tüketici ayıp nedeniyle sözleşmeden vazgeçebilir, arabayı iade edip bedel iadesi isteyebilir. Aynı nitelikteki aracın ayıpsız halini talep edebilir. Ücretsiz onarım isteyebilir. Ek olarak ayıp oranında bedel indirimi talep edebilir. Bilirkişi raporu alındığında örneğin aracın yüzde 10 değerinde bir indirim alabilir" dedi. **(AJANSLAR)**

ALEYNA ÇAKIR DAVASI BAŞLADI

Aleyna Çakır'ın ölümüne ilişkin yargılanan Ümitcan Uygun, şiddet uygulamadığını öne sürüp beraat istedi. Komşular ise evden sürekli şiddet sesleri geldiğini anlattı.

Aleyna Çakır olarak tanınan Sema Esen'in ölümüne ilişkin Ümitcan Uygun'un intihara teşvik etmek, intihar kararını kuvvetlendirme ve eziyet etme suçlarından yargılandığı dava başladı.

Ankara 34. Ağır Ceza Mahkemesi'nde görülen duruşmaya başka dosyadan hükümlü ve tutuklu Ümitcan Uygun ile taraf avukatları ve maktul Sema Esen'in ailesi katıldı.

Mahkeme Başkanı ilk sözü Uygun'a verdi. Olayın yaşandığı gün Aleyna Çakır'la tartıştıklarını söyleyen Uygun, "Asker gecesine gidecektim, orda erkekler olduğu için Aleyna'yı götürmek istemedim." dedi.

Tartışmanın büyümemesi için telefonunu uçak moduna aldığını söyleyen Uygun, suçlamaları kabul etmediğini ifade etti.

ŞİDDET UYGULAMADIĞINI İDDİA ETTİ

"Dosyada bir video var, bu video olay gecesinden daha önceye aittir. Aleyna'yla karı koca ilişkisi yaşıyorduk. Aleyna'nın zaten gece kulübünde çalıştığını tüm ailem öğrendi. Ben aileme rest çekerek Aleyna'yla yaşamaya başladım." diyen Çakır, "Ancak sonrasında olmayacağını anlayınca ayrılma kararı aldım." şeklinde konuştu.

Aleyna Çakır'a karşı fiziksel şiddet uygulamadığını öne süren sanık Uygun, "Aleyna'nın vücudundaki morluklarla bir alakam yok." deyip, beraatini istedi.

"YAVRUMUN HER YERİ MOSMORDU"

Mahkemede daha sonra Aleyna Çakır'ın annesi Hatun Esen söz aldı. Kızını elleriyle yıkadığını anlatan acılı anne, "Yavrumun her yeri mosmordu, yavrum toprakta çürüyor. O da hapiste çürüsün. Ben sonuna kadar davaya katılmak istiyorum." dedi.

"BURASI TELEVİZYON PROGRAMI DEĞİL"

Mahkeme başkanının, avukatların sanığa karşı sorularını aldığı sırada Aleyna Çakır'ın babası Mehmet Esen söz alarak beyanlarda bulunmaya başladı.

O sırada araya giren mahkeme başkanı Esen'e, "Sema'nın (Aleyna) senden de şikayeti vardı, burası televizyon programı değil,

burası mahkeme salonu. Sorun nedir?" dedi.

Bunun üzerine Esen, sorusu olmadığını söyleyerek yerine oturdu.

KOMŞUSU DEHŞET ANLARINI ANLATTI: "'BENİ ÖLDÜRÜYORLAR' DİYE BAĞIRIYORDU"

Müşteki beyanlarının ardından tanık dinleneceğini söyleyen mahkeme başkanı, olayın gerçekleştiği binadaki komşuları, L.K.'ye söz verdi.

Tanık L.K., bir zamanlar komşu olduklarını ifade ederek, "Onlar binaya taşındıktan sonra dövme ve bağırma sesleri duymaya başladım. 'Öldürüyorlar beni, eziyet ediyorlar bana' diye bağırıyordu. Aleyna bana, 'Bana eziyet ediyor, ne yapayım?' dedi. 'Gitmen lazım' dedim. Çok sesleri geliyordu, uyarıyordum. Bana Aleyna, 'Merdivenden inme, seni iter' diye ikaz ediyordu. Sonra da o evden taşındım." dedi.

"ÜMİT, ALEYNA'DAN PARA ALIYORDU"

Dinlenen diğer tanık M.G. ise, geçmişte Aleyna ile aynı yerde çalıştıklarını söyleyerek, "Ümit'in mekana gelerek başka kızlarla oturup Aleyna'ya 'Sen ödeyeceksin' dediğini biliyorum. İş çıkışında Ümit'in Aleyna'nın elinden para zarfını aldığını görüyordum, dövdüğünü görüyordum. Aleyna'nın kollarında ve bacaklarında morluklar olduğunu gördüm." beyanında bulundu.

YENİDEN KEŞİF TALEBİNE RET

Sanık, tanık ve avukat beyanlarının ardından ara kararını açıklayan mahkeme, Aleyna Çakır'ın yaşamını yitirdiği dairede tekrardan keşif yapılmasının reddine karar verdi.

Müşteki avukatlarının yeni tanık dinlenmesi talebini kabul eden mahkeme heyeti, Ümitcan Uygun'un 17. Asliye Ceza Mahkemesi'ndeki dosyasını dava dosyasına eklenmesini istedi.

Ayrıca olayın yaşandığı mesken yakınında bulunan binaların kamera kayıt görüntülerinin dava dosyasına kazandırılmasını reddeden mahkeme bir sonraki duruşmayı 23 Mayıs'a erteledi. **(AJANSLAR)**

ESENLER'DE 6 OTOMOBİLLİK KAZA

ESENLER'de, 6 araç ve bir motosikletin karıştığı zincirleme kazada 2 kişi hafif şekilde yaralandı. Olayın ardından güvenlik kameralarına yansıyan kaza görüntüleri, kazanın ne denli büyük bir felakete yol açtığını gözler önüne serdi.

Kaza, Esenler'in Çinçindere Caddesi'nde, saat 16.15 civarında meydana geldi. Edinilen bilgilere göre, seyir halindeki 34 GVA 109 plakalı bir otomobil, ara sokaktan çıkarken 34 FCD 588 plakalı araca çarptı. Çarpmanın etkisiyle, otomobil karşı şeride savrularak üç farklı araca çarptıktan sonra ters döndü. Aynı anda, ara sokaktan gelen başka bir araç da savrularak tamir için bekleyen 34 YG 3421 plakalı bir araca ve bir motosiklete çarptı. Bu zincirleme kaza sonucu toplamda 6 araç ve 1 motosikletin karıştığı olayda, 2 kişi hafif şekilde yaralandı.

YARALILAR AMBULANSTA TEDAVİ EDİLDİ

Kazanın ardından, olay yerine sevk edilen polis ve sağlık ekipleri yaralılara müdahale etti. Yaralılar, olay yerinde gelen ambulansla ayakta tedavi edildiler. Kazada meydana gelen maddi hasar ise dikkat çekiciydi.

Olay yerindeki güvenlik kameraları, kazanın anlarını saniye saniye kaydetti. Kazanın boyutu, güvenlik kameraları tarafından kaydedilen görüntülerle ortaya çıktı. Suat Cevahir, kazanın ardından yaptığı açıklamada, "İkisi de aynı şeritten geliyor. Biri takla atıp karşı şeride geçiyor. 2 yaralı varmış. Durumlarının nasıl olduğunu bilmiyoruz" dedi.

"BİR ANDA GELİP VURDULAR"

Kazanın mağdurlarından Yusuf Can Gümüştepe, aracının tamirde olduğunu belirterek, "Aracım tamirdeydi. Bir anda gelip vurdular. Aracın biri sokaktan çıkarken diğer gelen araca vuruyor ve takla atıyor. Araç sonra gelip benim arabama vuruyor" şeklinde konuştu.

POLİS GÜVENLİK ÖNLEMLERİ ALDI

Polis ekipleri olayın hemen ardından çevrede geniş güvenlik önlemleri aldı ve trafik kontrollü olarak sağlandı. Kazaya karışan araçlar büyük çapta maddi hasar alırken, kaza anı bölge halkı tarafından korku ve şaşkınlıkla izlendi. **(AJANSLAR)**

15ISTIKLAL-04.qxp_Layout 1 14.03.2025 12:28 Page 1

Leonardo-Baykar anlaşması: Türkiye'nin Avrupa savunma sanayisindeki rolü güçleniyor

Leonardo-Baykar işbirliği yalnızca ticari bir anlaşma değil, aynı zamanda Avrupa'nın İHA yeteneklerini yeniden şekillendirebilecek ve Türk-Avrupa savunma işbirliğinin doğasını yeniden tanımlayabilecek stratejik bir ortaklık.

AVRUPA Politika Analizi Merkezi (CEPA) Daimi Araştırmacısı ve NATO2030 bursiyeri Federico Borsari, Leonardo-Baykar anlaşmasını ve anlaşmanın Avrupa savunma ekosistemine katkılarını AA Analiz için kaleme aldı.

***

İtalya'nın Leonardo şirketi ile Türkiye'nin Baykar firması arasında imzalanan son anlaşma, Avrupa savunma sanayisinde insansız hava araçlarının (İHA) geliştirilmesi ve kullanımı açısından önemli bir dönüm noktası niteliğinde. Yeni nesil İHA'ların ortak üretimine odaklanan bu işbirliği, modern savaşlarda insansız sistemlerin artan rolünü vurgularken, Türkiye ile Avrupa ülkeleri arasındaki savunma işbirliğinin nasıl evrildiğini de gözler önüne seriyor. Avrupa, uzun yıllardır yerli bir İHA sanayisi oluşturmakta zorlanıyor ve bu anlaşma, kıtanın savunma alanındaki kritik boşlukları doldurma yolunda bir dönüm noktası olabilir.

LEONARDO-BAYKAR İŞBİRLİĞİNİN STRATEJİK ÖNEMİ

Leonardo-Baykar ortaklığı çok yönlü stratejik öneme sahip. Öncelikle, bu işbirliği Avrupa'nın savunma sanayisini tarihsel olarak bağımlı olduğu ABD teknolojisinden daha bağımsız hale getirme yolunda önemli bir adım olarak görülüyor. İtalya da dahil olmak üzere birçok Avrupa ülkesi, uzun yıllardır operasyonel gereksinimlerini karşılamak için MQ-9 Reaper gibi Amerikan İHA'larına bağımlı. Ancak bu bağımlılık, ABD'nin Uluslararası Silah Trafik Düzenlemeleri (ITAR) kapsamındaki sıkı ihracat kontrolleri ve teknoloji transferinde yaşanan gecikmeler gibi ciddi kısıtlamalar doğuruyor.

Leonardo Üst Yöneticisi (CEO) Roberto Cingolani, Trump yönetimi ile Avrupa arasındaki artan gerilimlerin kıtanın savunma konusundaki yapısal kırılganlıklarını daha da kötüleştirebileceğini ve Avrupa liderlerinin Brüksel'de Avrupa savunmasını güçlendirme konusunda acil adımlar atması gerektiğini vurguluyor. Baykar ile yapılan ortaklık, Avrupa'nın bu bağımlılığı azaltmasına yardımcı olacak alternatif çözümler sunarken, aynı zamanda İtalya'nın İHA alanındaki hedeflerini de ileriye taşıyor.

Bu anlaşma, Türkiye'nin küresel İHA sektöründeki liderliğinin giderek daha fazla kabul gördüğünü de gösteriyor. Baykar'ın Bayraktar TB2 ve Akıncı gibi savaş alanında kendini kanıtlamış sistemleri, Libya, Suriye, Karabağ ve Ukrayna'daki savaşlarda kritik roller oynadı. Avrupa ülkeleri, geleneksel olarak İHA geliştirme konusunda geride kaldığından, Türkiye'nin bu alandaki deneyiminden büyük ölçüde faydalanabilir.

İTALYA İÇİN KATMA DEĞER

İtalya açısından bakıldığında, Leonardo-Baykar anlaşması, ülkenin savunma sanayisini güçlendirmek ve Avrupa İHA pazarında daha etkili bir oyuncu haline gelmek için büyük bir fırsat sunuyor. Avrupa'nın önde gelen savunma firmalarından biri olan Leonardo, aviyonik, radar ve elektronik harp sistemlerinde güçlü bir uzmanlığa sahip olsa da, rekabetçi bir İHA platformu üretme konusunda eksiklikleri bulunuyor. Bu ortaklık, Leonardo'nun gelişmiş sensörlerini ve haberleşme sistemlerini Baykar'ın sahada kendini kanıtlamış İHA tasarımlarına entegre etmesine olanak tanıyor. Böylece her iki şirketin de kazançlı çıkacağı daha gelişmiş sistemler üretilmesini sağlıyor. Bu aynı zamanda İtalya'nın tedarik zincirini çeşitlendirmesine ve ekipman sıkıntısı riskini azaltmasına da olanak tanıyacaktır.

Bunun yanı sıra, anlaşma, İtalya'nın savunma sanayisini geliştirme hedefleriyle örtüşüyor. İtalya yönetimi, özellikle savunma alanında Avrupa'nın dışa bağımlılığını azaltmayı ve kritik askeri teknolojilerde Avrupa merkezli çözümler üretmeyi savunuyor. Türkiye ile ortak bir İHA programına yatırım yaparak, İtalya Avrupa'nın gelecekteki hava gücü yeteneklerini şekillendiren aktörlerden biri haline gelebilir. Bu sayede Avrupa orduları, ileri teknolojiye sahip insansız sistemlere erişirken ABD'ye bağımlılıklarını da azaltabilirler.

Ekonomik açıdan bakıldığında, bu işbirliği İtalya için büyük fırsatlar sunmaktadır. İHA üretim kapasitesinin güçlendirilmesi, ülkenin savunma sektöründe istihdam yaratırken, Leonardo'yu gelişmiş drone sistemlerinin önemli bir ihracatçısı haline getirebilir. Leonardo ve Baykar yöneticileri askeri İHA'lara yönelik talebin önümüzdeki on yıl içinde 100 milyar dolara ulaşmasını beklerken, bu işbirliğiyle birlikte İtalya Avrupa ve NATO müttefiklerine, hatta Amerikan ve Çin sistemlerine alternatif arayan ülkeler için önemli bir tedarikçi konumuna gelebilir.

AVRUPA PERSPEKTİFİNDEN DEĞERLENDİRME

Leonardo-Baykar anlaşması özellikle İtalya için büyük avantajlar sağlasa da, etkileri tüm Avrupa savunma sanayisine de uzanıyor. Avrupa, uzun süredir bürokratik verimsizlikler, zarar görmüş savunma politikaları ve insanlı hava araçlarına odaklanma gibi faktörler nedeniyle yerli İHA yeteneklerini geliştirmekte zorluk çekiyor. İHA teknolojisinin hızla ilerlemesiyle birlikte, Avrupa ülkeleri bu alanda geri kaldıklarını fark etti. Fransa, Almanya, İtalya ve İspanya'nın dahil olduğu Avrupa Orta İrtifa-Uzun Dayanım (EuroMALE) İHA projesi, süregelen gecikmeler ve maliyet aşımları nedeniyle ciddi sıkıntılar yaşıyor. Bu yavaş ilerleme, Avrupa ordularını yerli alternatiflerden yoksun bırakarak Amerikan İHA'larına bağımlılığı artırdı. Bir bakıma, bu yeni ortak girişim, İtalya'nın EuroMALE projesinin ötesine geçerek daha güçlü İHA yetenekleri geliştirme arzusunu ortaya koyuyor ve yüksek yoğunluklu muharebeler için sınırlı operasyonel değer taşıyan mevcut girişimlere karşı alternatif oluşturuyor.

Türkiye'nin, hızla büyüyen savunma sanayisi kapsamında daha çevik ve inovasyon odaklı bir yaklaşımla birlikte İHA geliştirme alanında kaydettiği hızlı ilerleme, Avrupa için değerli bir ilham kaynağı teşkil ediyor. Avrupa savunma firmaları Baykar ile işbirliği yaparak, Türkiye'nin esnek üretim süreçlerinden, hızlı prototipleme yeteneklerinden ve özel sektör yatırımlarından faydalanarak kendi İHA programlarını hızlandırabilirler. Bu ortaklık, yapay zeka, elektronik harp, otonom sistemler ve uzay teknolojileri gibi birçok kritik alanda Avrupa-Türkiye savunma işbirliğinin genişlemesine de zemin hazırlayabilir.

TÜRKİYE'NİN SAVUNMA SANAYİSİ İÇİN ÇIKARIMLAR

Türkiye için Leonardo-Baykar ortaklığı, Avrupa ülkeleriyle savunma sanayii işbirliğini genişletme açısından kritik bir adım. Türkiye, geçmişte savunma teknolojilerine erişimde, politik problemler, jeopolitik gerginlikler ve ihracar kontrol mekanizmaları gibi çeşitli nedenler sebebiyle kısıtlamalarla karşı karşıya kalmıştı. Özellikle önemli bir diğer nokta ise, Türkiye ile Avrupa ülkeleri arasındaki farklı stratejik önceliklerin uzun vadeli işbirliğinin önünde engel teşkil etmesiydi. Ancak İtalya ile yapılan bu anlaşma, algılarda bir değişim olduğunun da bir göstergesi ve en azından bazı Avrupa ülkelerinin Türk savunma şirketleriyle işbirliğinin stratejik değerini kabul ettiğini gösteriyor.

Teknolojik açıdan bakıldığında, Leonardo ile çalışmak Baykar'a gelişmiş Avrupa menşeli aviyonik, sensör sistemleri ve elektronik harp (EW) yeteneklerine erişim sağlıyor ve bu da İHA platformlarının performansını önemli ölçüde artırabilir. Örneğin, Leonardo'nun son teknoloji ürünü Gabbiano ve Osprey radar aileleri, Baykar İHA'larının keşif ve gözetleme yeteneklerini geliştirirken, Leonardo'nun ileri düzey elektronik harp ve güvenli haberleşme yükleri, platformların vurucu gücünü artırarak operasyonel dayanıklılığını güçlendirebilir. Buna ek olarak, bu işbirliği, Türk İHA'larının NATO ve AB pazarlarına daha fazla entegre olmasının da önünü açabilir, böylece Türkiye'nin Avrupa savunma ekosistemine daha derin bir şekilde dahil olmasına katkı sağlayabilir.

Politik olarak da bu anlaşma, Türkiye'nin Avrupa güvenlik mimarisindeki yerini de güçlendiriyor. NATO'nun Rusya'nın Ukrayna'daki saldırganlığı ve Orta Doğu'daki istikrarsızlık gibi yeni güvenlik tehditleriyle karşı karşıya olduğu bir dönemde, Türkiye'nin kritik bir savunma aktörü olarak rolü giderek artıyor. Bu durum, Ankara'yı Avrupa'nın sınırlarında ortaya çıkan güvenlik krizlerini çözmede vazgeçilmez bir ortak haline getirmektedir.

Sonuç olarak, Leonardo-Baykar işbirliği yalnızca ticari bir anlaşma değil, aynı zamanda Avrupa'nın İHA yeteneklerini yeniden şekillendirebilecek ve Türk-Avrupa savunma işbirliğinin doğasını yeniden tanımlayabilecek stratejik bir ortaklık. İtalya için bu, savunma sanayisini güçlendirme ve ABD'ye bağımlılığı azaltma fırsatı sunarken, Türkiye için ise Avrupa ile savunma bağlarını derinleştirme ve küresel İHA pazarındaki liderliğini pekiştirme yolunda önemli bir adım.

[Federico Borsari Avrupa Politika Analizi Merkezi (CEPA) Daimi Araştırmacısı ve NATO2030 bursiyeridir.]

15ISTIKLAL-05.qxp_Layout 1 14.03.2025 11:31 Page 1

Çimsa, 5 yılda piyasa değerini dolar bazlı 7 kat artırdı

ÇİMSA, geçen yılın son çeyreğinde tamamladığı Mannok'un satın alımıyla yerel çimento şirketinden küresel yapı malzemeleri oyuncusuna dönüştü.

İrlanda ve Birleşik Krallık pazarlarının etkili oyuncularından Mannok Holdings DAC'ı bünyesine katarak gaz beton ve prekast gibi çimento bazlı ürünlerin yanı sıra yalıtım malzemeleri ve geri dönüştürülmüş plastik ambalaj ürünlerini de portföyüne alan Çimsa, aynı zamanda Sabancı Holding'in bugüne kadarki en büyük yurt dışı satın alımını da gerçekleştirmiş oldu.Mannok'un üretim tesisinde basın mensuplarına değerlendirmelerde bulunan Çimsa CEO'su Umut Zenar, şirketin son yıllardaki dönüşümünde yurt dışı yatırımların çok önemli bir yerinin olduğunu ifade etti.

İspanya Bunol'un satın almasını 2021'de tamamlayarak beyaz çimentoda dünyanın sayılı üreticileri arasına girdiklerini belirten Zenar, "Avrupa'daki bu büyüme adımımızı Amerika coğrafyasına taşımak adına, ABD'de var olan beyaz çimento tesisimize ek olarak, gri çimento öğütme tesisinin inşaatına devam ediyoruz. Bu tesisimizi bu yıl içerisinde devreye alacağız. Son olarak, Mannok'u bünyemize katarak hem ürün hem de coğrafi çeşitlilik anlamında çok önemli bir adım attık." diye konuştu.

"Beyaz çimentoda dünya ikincisi, CAC'da ise üçüncü sıradayız"

Bu üç yatırımın toplam büyüklüğünün yaklaşık 600 milyon dolar olduğunu dile getiren Zenar, şunları kaydetti:"Ancak burada asıl kritik nokta, bu yatırımlarla birlikte Çimsa'nın artık sadece bir çimento ihracatçısı olmaktan çıkıp dünyanın farklı coğrafyalarında üretim ağı olan, küresel ölçekte rekabet eden güçlü bir yapı malzemeleri şirketine dönüşmesi. Bugün İspanya'da beyaz çimento sektörünün lideriyiz. Beyaz çimentoda dünya ikincisi, CAC'da ise dünyada üçüncü sıradayız. Bunlar yalnızca Çimsa için değil Türkiye'nin yapı malzemeleri sektörü açısından da büyük başarı ama küreselleşmeyi yalnızca üretim tesisleri açmakla sınırlı görmüyoruz.2023 yılında Avrupa'nın sanayi ve inovasyon üssü Münih'te Münih Teknik Üniversitesi bünyesinde Sabancı Teknoloji Merkezi'ni açtık. Burada özel ürünler geliştirirken müşteri ilişkilerimizi de derinleştiriyoruz. Aynı zamanda Mersin'de ürettiğimiz CAC gibi katma değerli ürünlerimizi hem Mannok hem de Münih üzerinden yeni pazarlara ulaştırıyoruz."

Zenar, Mannok'un yapı malzemeleri ürün grubunun Çimsa'nın portföyüne eklenmesi ve şirket ürünlerinin İrlanda ve Birleşik Krallık pazarlarına açılmasının müşteri tabanı ve pazar çeşitliliklerini artırmada kritik rol oynayacağına dikkati çekti.

Mannok'un İrlanda ve Birleşik Krallık'ta yapı malzemeleri alanında en geniş ürün yelpazelerinden birine sahip şirketlerden olduğunu vurgulayan Zenar, şöyle devam etti:

"Çimento ve çimento bazlı ürünlerin (gaz beton, prekast, gibi) yanı sıra yalıtım malzemeleri ve geri dönüştürülmüş plastik ambalaj üretimiyle de öne çıkıyor. Mannok satın almayla birlikte Çimsa'nın döviz bazlı satışlarının oranı yüzde 70'in üzerine çıkararak uluslararası gelirlerimizin payını daha da artırmış olacağız. Bu satın almamızın ürün ve coğrafi çeşitliliğimize katkısını özellikle 2025 yılında çok daha iyi göreceğiz. Dünyanın üç kıtasına yayılan Çimsa tesislerinin arasındaki sinerjiyle önümüzdeki dönemde çok daha güçlü bir Çimsa göreceğiz. Son 5 yılda piyasa değerini dolar bazlı 7 kat artırarak yaklaşık 1,4 milyar dolar seviyesine çıkaran Çimsa, yapı malzemeleri sektöründe dünyanın en gelişmiş pazarları ABD ve Avrupa'da ayak izini güçlendirmeyi sürdürüyor."

"Suriye'ye ciddi anlamda beyaz çimento ihracatı yaptık"

Zenar, Suriye'nin ciddi potansiyel barındırdığını ifade ederek, "Orada ciddi inşaat yapılacak altyapılar, üstyapılar var. Biz, bunun etkisini ocak ve şubat aylarında gördük. Suriye'ye ciddi anlamda beyaz çimento ihracatı yaptık. Bunun sürdürülebilir olduğunu düşünüyoruz. İşin tahsilat tarafında da sıkıntı yaşamıyoruz. 2025 yılında Suriye'den pozitif etkileneceğimizi düşünüyorum. Ukrayna meselesi de sadece Ukrayna değil. Ukrayna, Beyaz Rusya ve Rusya, bizim ciddi pazarımızdı eskiden, şimdi o da geri geliyor." diye konuştu.

"Amerika ve Avrupa'da büyük montanlı ilave satın almalar yapabiliriz"

Sabancı Holding Malzeme Teknolojileri Grup Başkanı Burak Orhun da böylesine bir satın almayla Sabancı Holding tarihine geçmiş olmaktan büyük gurur ve mutluluk duyduklarını ifade etti.Orhun, "Bu, sadece Sabancı tarihine atılan bir imza değil. Geçtiğimiz aylarda hazırlanan KPMG Birleşme ve Satın Alma Trendleri raporuna göre, bu satın alma, aynı zamanda 2024'te bir Türk şirketinin yurt dışında gerçekleştirdiği en büyük işlem olarak tarihe geçti. Bu da bizi ayrıca mutlu ediyor. Sabancı, bugüne kadar faaliyet gösterdiği her alanda öncü ve örnek olmayı ilke edinmiş bir topluluk. Bu duruşu, Mannok satın almasıyla da gösterdiğimizi düşünüyoruz." diye konuştu.

Dünyada yaşanan dönüşümün tüm iş kollarını derinden etkilediğine dikkati çeken Orhun, şu değerlendirmelerde bulundu:

"Artık dünyadaki rekabetin malzeme odağında şekillendiğini görüyoruz. İleri malzemeye ve malzeme teknolojilerine hakim olmak, artık şirketlerin en öncelikli gündemlerinden biri. Bugün beton, sudan sonra dünyada en çok kullanılan ikinci malzeme. Bu malzemeyi bir günde ikame etmek tabii ki mümkün değil ama bizim vizyonumuz, teknolojiyi, inovasyonu kullanarak, sürdürülebilirliği pusula kabul ederek, bu yolculuğa ışık tutmak. Geliştirilen teknolojilerin müşterisi değil geliştiricisi olmak."

Bu vizyonu hayata geçirebilmek için küresel etkiye sahip olmaları gerektiğinin altını çizen Orhun, Çimsa'nın, Mannok satın almasıyla bu yolda tarihi adım atmış olduğunu söyledi.

Bugün Malzeme Teknolojileri Grubu'nun, Sabancı Holding'in net aktif değeri içinde yaklaşık yüzde 14'lük paya sahip olduğuna işaret eden Orhun, "2029 itibarıyla bunu yüzde 20'ye çıkarmayı hedefliyoruz. Malzeme tarafındaki küresel varlığımızı pekiştirebilmek için portföyümüzü dönüştürebilecek, stratejimizle uyumlu satın almalar yapmaya devam edeceğiz. Bu satın almalar da büyük montanlı olacaktır. Bunun için de öncelikli olarak Amerika ve Avrupa coğrafyasına bakıyoruz." ifadelerini kullandı.**(AA)**

İstanbul'da kiralar asgari ücreti katladı

İSTANBUL'DA konut kiraları, şubat ayı itibarıyla yeniden zirveye tırmandı. Gayrimenkul analiz platformu Endeksa'nın verilerine göre, kent genelindeki kira bedelleri büyük farklılık gösterirken, en yüksek kira ortalaması Sarıyer'de 64 bin TL'yi aştı. Avrupa ve Anadolu yakasında fiyatlar arasında belirgin farklar dikkat çekerken, uzmanlar özellikle yaz aylarına doğru talebin artmasıyla kira fiyatlarının daha da yükselebileceği uyarısında bulunuyor. Endeksa'nın açıkladığı verilere göre, İstanbul'un en pahalı ilçesi Sarıyer olurken, onu Beşiktaş ve Kadıköy takip etti. Kentin en uygun fiyatlı ilçeleri ise Esenyurt, Arnavutköy ve Esenler olarak sıralandı. İşte ilçe bazında ortalama konut kira fiyatları:

EN DÜŞÜK KİRA BEDELİNE SAHİP İLÇELER
Esenyurt – 16.714 TL
Arnavutköy – 16.948 TL
Esenler – 17.400 TL
Sultangazi – 18.185 TL
Bağcılar – 19.188 TL

ORTA SEGMENTTE YER ALAN İLÇELER
Pendik – 24.879 TL
Kağıthane – 25.092 TL
Tuzla – 25.342 TL
Zeytinburnu – 25.939 TL
Beylikdüzü – 26.186 TL

EN YÜKSEK KİRA BEDELİNE SAHİP İLÇELER
Bakırköy – 43.562 TL
Kadıköy – 52.745 TL
Beşiktaş – 59.283 TL
Sarıyer – 64.266 TL

Uzmanlara göre, İstanbul'daki kira fiyatlarındaki artışın temel sebepleri arasında konut arzındaki yetersizlik, yüksek enflasyon ve büyük şehirlerde artan nüfus yer alıyor. Özellikle merkezi ilçelerde yoğun talep nedeniyle fiyatlar yükselirken, daha uygun fiyatlı ilçelerde de kira artışlarının sürdüğü görülüyor. Gayrimenkul uzmanları, önümüzdeki aylarda özellikle tatil beldelerine yakın ilçelerde talebin artmasıyla fiyatların yeniden yükselişe geçebileceğini öngörüyor. İstanbul'da ortalama kira bedelleri, 22.104 TL olan asgari ücretin katbekat üzerine çıkmış durumda.

Maliye beyan dönemi için sahaya indi, kira gelirlerine yönelik konutlarda yoklama başladı

Hazine ve Maliye Bakanı Mehmet Şimşek, "Kazançların doğru beyan edilmesi, vergi adaletinin sağlanması açısından da önem taşıyor. Mükelleflerimizden vergiye uyum konusunda azami hassasiyet bekliyoruz." dedi.

HAZİNE ve Maliye Bakanlığının verilerine göre, yıllık gelir vergisi beyannameleri her yıl martta veriliyor.

2024'te elde edilen ticari, zirai ve serbest meslek kazançları ile kira, ücret, menkul sermaye iradı ve diğer kazançlara ilişkin yıllık gelir vergisi beyannamelerinin 2 Nisan Çarşamba'ya kadar sunulması gerekiyor.

Bakan Şimşek, AA muhabirine konuya ilişkin değerlendirmede bulundu.

Kayıt dışılıkla mücadeleye bu yıl da aralıksız devam edileceğini vurgulayan Şimşek, "Kayıt dışı ekonomik faaliyetlerin önlenmesi ile vergide adaletin sağlanması amacıyla ileri analiz teknikleri kullanarak, ilgili sektör ve alanlara ilişkin potansiyel riskleri tespit edeceğiz. Fiili saha vergi denetimlerinin artırılmasıyla vergi denetimi algısının mükelleflerde yerleşmesini sağlayacağız." diye konuştu.

"İzaha daveti yoğun şekilde kullanıyoruz"

"İzaha davet" müessesesini yoğun şekilde kullanmaya başladıklarını belirten Şimşek, şöyle devam etti:

"Vergi kaybına yol açtığı değerlendirilen mükellefleri tek tek izaha çağırıyoruz. 2024 yılı kazançlarına ilişkin beyan dönemi başladı. Elde edilen kazançların doğru beyan edilmesi, vergi adaletinin sağlanması açısından da önem taşıyor. Mükelleflerimizden vergiye uyum konusunda azami hassasiyet bekliyoruz. Gelir İdaresi Başkanlığımızın yöneticilerini, tüm illeri ziyaretle görevlendirdim. Arkadaşlarımız, sivil toplum kuruluşlarıyla görüştü, beyanların doğru yapılmasının önemini ve kayıt dışılıkla mücadele konusundaki kararlılığımızı anlatıyor."

Konutlarda fiili yoklama

Geçen yıl kira, ücret, menkul sermaye iradı ile diğer kazanç ve iratlardan yaklaşık 1,8 milyon beyanname alan Gelir İdaresi Başkanlığı (GİB), yürüttüğü çalışmalarla bu yıl rakamın 2 milyonu geçmesini bekliyor.

Başkanlık, 2024 yılında kira geliri elde edip beyanname vermesi gereken mükelleflerin tespiti amacıyla yaklaşık 1,5 milyon konutu analize tabi tutarak, 425 bin konutta fiili yoklama yaptı. Bu kapsamda 376 bin yeni mükellefin beyanname vermesi sağlandı.

Dijital Vergi Dairesinden alınan "Kira Bildirim Formu" ile kiracılar gönüllülük esasına dayalı olarak 38 bin form doldurdu. Bunlara göre kira beyannamesi vermeyen 20 bin mükellef olduğu görüldü ve yasal işlem yapıldı. Böylece 2024 yılında beyanname veren mükellef sayısında bir önceki yıla göre yüzde 26 artış meydana geldi.

Kira gelirini gerçek değerinden beyan etmeyene inceleme

Bu mükellefler tarafından verilen beyannameler ile bir önceki yıla göre yüzde 107 artışla 399,2 milyar lira matrah beyan edildi ve yüzde 101 artışla 126,9 milyar lira vergi hesaplandı.

Çalışmayla 55 bine yakın mükellefin geçmiş yıllara ilişkin kira beyannamelerini vermesi sağlandı. Bu beyannamelerle 3,1 milyar lira kira geliri beyan edildi. Başkanlık, bu yıl da benzer çalışmaları yürütecek. Bu kapsamda, kira gelirini gerçek değeri üzerinden beyan etmeyenlere yönelik inceleme süreci başlatılacak.

Atılan adımlarla, 2023 yılında 3,7 milyon, 2024 yılında 4,4 milyon gelir vergisi beyannamesi alınması sağlandı. Başkanlık bu yıl da 4,4 milyon beyanname sayısını aşmayı hedefliyor.

Mükellefe SMS ile hatırlatma

Başkanlık, 1,5 milyon kişiye SMS göndererek, gelir vergisine tabi kazançları nedeniyle beyanname vermeleri gerektiği bilgisini iletti.

Bu kapsamda, istisna sınırının üzerinde kira geliri elde edenlere, tek işverenden 3 milyon liranın üzerinde ücret geliri kazananlara, 5 yıl içindeki gayrimenkul alım satım işlemleri nedeniyle gelir vergisine tabi değer artışı kazancı geliri elde edenler ile kar payı kaynaklı menkul sermaye iradı elde edenlere SMS gitti.

Başkanlık, halen gelir vergisi mükellefi olan 2,9 milyon mükellefe de SMS ile beyan dönemini hatırlattı. **(AA)**

Hizmet üretim endeksi ocakta yıllık yüzde 6, aylık yüzde 2,5 arttı

TÜRKİYE İstatistik Kurumu (TÜİK), ocak ayına ilişkin hizmet üretim endeksi verilerini açıkladı.

Buna göre, endeks, ocakta geçen yılın aynı ayına kıyasla yüzde 6 arttı.

Alt sektörler incelendiğinde, yıllık bazda ulaştırma ve depolama hizmetleri yüzde 3,2, konaklama ve yiyecek hizmetleri yüzde 9,6, bilgi ve iletişim hizmetleri yüzde 9,9, gayrimenkul hizmetleri yüzde 8,9, mesleki, bilimsel ve teknik faaliyetler yüzde 7, idari ve destek hizmetleri yüzde 8,2 yükseldi.

Hizmet üretim endeksi aylık yüzde 2,5 arttı

Hizmet üretim endeksi, ocakta bir önceki aya göre yüzde 2,5 artış gösterdi.

Alt sektörler incelendiğinde, aylık bazda konaklama ve yiyecek hizmetleri yüzde 0,5, bilgi ve iletişim hizmetleri yüzde 6,4, mesleki, bilimsel ve teknik faaliyetler yüzde 12,4, idari ve destek hizmetleri yüzde 4,7 artarken ulaştırma ve depolama hizmetleri yüzde 0,5, gayrimenkul hizmetleri yüzde 0,9 geriledi. **(AA)**

Ücretli çalışan sayısı ocakta yıllık yüzde 2,2 artarak 15,4 milyonu aştı

TÜRKİYE İstatistik Kurumu (TÜİK), ocak dönemine ilişkin ücretli çalışan istatistiklerini yayımladı.

Buna göre, 2024 Ocak'ta 15 milyon 73 bin 564 kişi olan sanayi, inşaat ve ticaret-hizmet sektörleri toplamında ücretli çalışan sayısı, geçen yılın aynı döneminde yüzde 2,2 artışla 15 milyon 407 bin 625 kişiye yükseldi.

Söz konusu ayda ücretli çalışan sayısı, sanayi sektöründe yıllık bazda yüzde 1,4 azaldı, inşaat sektöründe yüzde 6,4 ve ticaret-hizmet sektöründe yüzde 3,5 arttı.

Aylık değişim

Sanayi, inşaat ve ticaret-hizmet sektörleri toplamında ücretli çalışan sayısının ocakta, Aralık 2024'e göre yüzde 0,1 arttığı belirlendi.

Bu dönemde ücretli çalışan sayısı, sanayi sektöründe yüzde 0,4 azalırken, inşaat sektöründe yüzde 0,6, ticaret-hizmet sektöründe yüzde 0,2 artış gösterdi. **(AA)**

Ticaret Bakanlığının 988 personel alımına ilişkin detaylar belli oldu

BAKANLIĞIN konuya ilişkin ilanı, Resmi Gazete'de yayımlandı.İlanla, Ticaret Bakanı Ömer Bolat'ın hafta sonu bilgisini verdiği personel alımına dair detaylar belli oldu.

Buna göre, 865 sözleşmeli ve 123 kadrolu personel, Bakanlığın merkez, taşra ve döner sermaye teşkilatlarında istihdam edilecek.

Adaylar, 24 Mart-11 Nisan'da dijital ortamda e-Devlet (Ticaret Bakanlığı/Kariyer Kapısı) veya Kariyer Kapısı "https://isealimkariyerkapisi.cbiko.gov.tr" üzerinden başvuruda bulunabilecek.

Şartlara uygun olmayan ve süresinde yapılmayan başvurular dikkate alınmayacak. Posta yolu veya diğer şekillerde ulaşacak başvurular kabul edilmeyecek. Adaylar, yalnızca bir pozisyon ya da kadro için başvuru yapabilecek.İstihdam edilecek sözleşmeli personelden 200'ü muayene memuru, 550'si gümrük muhafaza memuru, 3'ü ziraat mühendisi, 2'si makine mühendisi, 2'si inşaat mühendisi, 2'si elektrik mühendisi, 6'sı gıda mühendisi, 5'i tekstil mühendisi, 4'ü makine mühendisi, 4'ü kimya mühendisi, 1'i elektrik ve elektronik mühendisi, 1'i endüstri mühendisi, 30'u büro personeli, 20'si gemi adamı, 35'i şoför olacak.

50 tüketici hakem heyeti raportörü, 13 kaptan, 20 makinist, 4 veznedar, 6 satış memuru, 30 ambar memuru ise kadrolu alınacak.

Adaylar, alım sürecine, şartlarına ve sınavlarına ilişkin tüm bilgileri, Bakanlığın internet adresi (www.ticaret.gov.tr) ve Cumhurbaşkanlığı İnsan Kaynakları Ofisi Kariyer Kapısı (https://isealimkariyerkapisi.cbiko.gov.tr) üzerinden de görüntüleyebilecek. **(AA)**

15ISTIKLAL-06.qxp_Layout 1 14.03.2025 11:58 Page 1

Belediyelere terör operasyonunda 34 şüpheli adliyede

İSTANBUL Cumhuriyet Başsavcılığı, belediyelerdeki usulsüz ihalelerle terör örgütü DHKP-C'ye finansman sağlandığı iddiasıyla operasyon başlattı. 2014 ile 2016 yılları arasında Sarıyer ve Şişli belediyelerinde yapılan bazı ilaleler suçlamaya gerekçe gösterildi.

Yürütülen çalışmayla Ataşehir ve Maltepe belediyelerinde ise terör örgütüne finansman sağlamakla görevlendirilen belediye çalışanları olduğu iddia edildi. Başsavcılık talimatıyla 34 şüpheli gözaltına alındı.

ADLİYEYE SEVK EDİLDİLER

İstanbul Cumhuriyet Başsavcılığı Terör Suçları Soruşturma Bürosunca yürütülen soruşturma kapsamında İstanbul Emniyet Müdürlüğü Terörle Mücadele Şubesi ekiplerince düzenlenen operasyonda yakalanan şüphelilerin emniyetteki işlemleri tamamlandı. Sağlık kontrollerinin ardından aralarında eski Sarıyer Belediye Başkanı Şükrü Genç'in de bulunduğu 34 zanlı Çağlayan'daki İstanbul Adliyesi'ne sevk edildi.

ESKİ BAŞKANLAR DA İFADE VERDİ

Başsavcılık ayrıca eski Maltepe Belediye Başkanı Ali Kılıç'ın mağdur, eski Şişli Belediye Başkanı Hayri İnönü ile eski Şişli Belediye Başkan Yardımcısı Emir Sarıgül'ün ise tanık olarak ifadelerine başvurdu. Şüpheliler, terör örgütüne 2014 ile 2016 yılları arasında ihaleler üzerinden finansman sağlamakla suçlanıyor.

DHKP-C silahlı terör örgütü içerisinde faaliyet yürüten ve etkin pişmanlık hükümleri kapsamında ifade veren örgüt mensubu bir kişinin beyanıyla başlatılan soruşturmada, örgütün bir tekstil firmasının çalışanlarının işten çıkarılmaları ve alacaklarının ödenmemesi üzerine, şirketin örgüt tarafından ele geçirildiği iddia edildi.

TİŞÖRT ALIMI AYRINTISI

Aynı tekstil firmasının 2014-2015 yılları arasında Sarıyer ve Şişli Belediyeleri tarafından gerçekleştirilen ihalelere girdiği, ihalelerde çocuklara dağıtılmak üzere kazak ve tişört alımı yapıldığı, söz konusu belediyeler hakkında mülkiye müfettişi tarafından yapılan incelemelerde ihalede yolsuzluklar tespit edildiği belirtildi. Müfettiş raporunda, kazak ve tişörtlerin ihale şartlarına uyulmadan bu tekstil firmasına verildiği ve piyasa bedelinin üzerinde fiyatlardan alımlar yapıldığı iddia edildi. Bu yöntemle Sarıyer ve Şişli belediyelerinde örgüte finansman sağlandığı öne sürüldü.

Yapılan çalışmayla 2014-2016 yılları arasında örgüte finansman sağlayan Ataşehir Belediyesi'nde 3, Maltepe Belediyesi'nde 5, Sarıyer Belediyesi'nde 8 ve Şişli Belediyesi'nde 8, toplamda 38 şüpheli tespit edildi. (AA)

Yavaş: Kimsenin yedeği değilim

CHP'DE ön seçim tartışmaları devam ediyor. Ankara Büyükşehir Belediye Başkanı Mansur Yavaş, Habertürk TV'de yayınlanan programa gönderdiği mesajla gündeme dair açıklamalarda bulundu. Eleştirilere yanıt veren Yavaş, "Bir siyasetçi hakkında 'ona yasak gelsin de onun yerine ben geçeyim' diye düşünüyor demek hem o siyasetçiye çok büyük bir ayıptır hem de bana karşı yapılmış çok büyük bir terbiyesizliktir. Ekrem başkana yapılacak hukuksuzlukların sonuna kadar karşısında olacağım. Ayrıca kimsenin yedeği değilim, kendimi o konuma düşürmem." dedi. Partinin aldığı karar saygı duyduğunu belirten Yavaş, "Ekrem Başkan benim yol arkadaşımdır. toplantıya hayırlı olsun mesajımızı yollayacağız. Ancak toplantıya doğal olarak şu an için katılmayı düşünmüyorum." dedi. (AJANSLAR)

15 MART 2025 CUMARTESİ
İstiklal
YIL: 52 SAYI: 18416
İmtiyaz Sahibi: İSTİKLAL MEDYA YAYINCILIK A.Ş. adına Seçkin ŞENGÜR
Genel Yayın Yönetmeni: Hüseyin Arif ÇAKMAK
Sorumlu Yazı İşleri Müdürü: ABDULMUTTALİP BAYRAM
Tüzel Kişi Temsilcisi: Şeyma ÇAKMAK
Haber Müdürü: Elif ŞİPKA
Muhabir: Ali BALTACI, Mehmet KIZMAZ, Serkan ÖZTÜRK, Arzu ERDOĞRAL
Sayfa Sekreteri: Mustafa BODUR, Bilal İŞGÖREN, Hüsne BULUT, Gülay ADIGÜZEL
Yazar: Merve DERNEK - Ahmet KINA
ADRES: Seyitnizam Mah. Seyitnizam Cad. Ak Evler N0: 51/2 İç Kapı NO: 44 Zeytinburnu/İstanbul
TEL: 0212 574 06 04
facebook.com/gazeteistiklal twitter.com/@gazeteistiklal
e-posta: iletisim@istiklal.com.tr
BASKI: Adakoğlu Baskı Tesisleri SAN. TİC. LTD. ŞTİ. İ.O.S.B. Süleyman Demirel Bulvarı Heskop San. Sit. S1 Blok No:1 BAŞAKŞEHİR/İSTANBUL
Dağıtım: TURKUVAZ DAĞITIM A.Ş.
Ulusal Elektronik Tebligat Sistemi Adresi: 25939-81507-60748
Yayın Türü: Yerel Süreli Yayın
Sözleşmesiz yazar, muhabir ve temsilcilere ödeme yapılmaz.

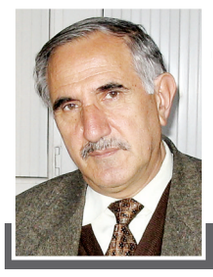

14 MART TIP BAYRAMI VE DR.HİKMET…

HADİ ÖNAL

MUHİBBİ mahlası ile şiirler yazan Kanuni Sultan Süleyman bir şiirinde: **"Halk içinde muteber bir nesne yok devlet gibi/ Olmaya devlet cihanda bir nefes sıhhat gibi",** demişti. Elbette halkın nazarında en kıymetli makam iktidar olmak, muktedir olmak, baş olmak ve hükmetmektir. Ancak insanın sağlığı hükmetmekten de her şeyden daha kıymetlidir. İnsanların sağlıklarını korumak, sağlıklarını olumsuz etkileyen faktörlerle mücadele etmek bilinen insanlık tarihi ile birlikte başlamıştır. Yapılan çalışmalar sonunda tıp bilimi doğmuştur.

Teknik ve teknolojinin tıp bilimine sunduğu imkânlar sonucu hastalıklarla mücadelede oldukça mesafe alınmıştır. Beden, ruh ve sosyal yönden sağlıklı olmak için yapılan her çalışma, atılan her adım şüphesiz ki insanların yaşam kalitelerini yükseltmiş yükseltmeye de devam etmektedir. İnsan için en önemli varlık, fiziksel ve ruhsal sağlığıdır. İnsan sağlığının korunması, iyileştirilmesi Tıp bilimi ve onun uygulayıcıları doktorlar ve sağlık çalışanları tarafından sağlanmaktadır.

İşte bu gün, bizlerin sağlıklı bir biçimde hayatlarını sürdürmelerini sağlamak için zaman mevhumunu tanımayan doktor ve sağlık çalışanların bayramı… Bugün, 14 Mart Tıp bayramı… Dedik yine diyoruz sağlık her şeyin başıdır. 14 Marta gelince… 14 Mart Osmanlı'da modern tıp eğitiminin başladığı gündür. İlk modern tıp okulu da diyebileceğimiz Tıphane-i Amire ve Cerrahhane-i Amire adlı iki bölüm 14 Mart 1827'de, padişah II. Mahmut döneminde, Hekimbaşı Mustafa Behçet'in önerisiyle İstanbul Şehzadebaşı'daki Tulumbacıbaşı Konağı'nda faaliyete geçmiştir.

Tıp Bayramı'nın ilk kutlaması ise 1919 yılının 14 Mart'ında işgal altındaki İstanbul'da gerçekleşmiştir. O gün, tıbbiye 3. sınıf öğrencisi Hikmet'in önderliğinde, tıp okulu öğrencileri işgali protesto için toplanmışlar okul duvarına astıkları dev Türk bayrağının altında bir taraftan kendi bayramlarını kutlarken diğer yandan da yurt savunmasına destek vermişlerdir. Böylece 14 Mart Tıp Bayramı, mesleki anlamının dışında da emperyalistlere bir başkaldırı özelliği taşımaktadır.

Çanakkale Savaşlarında da bugünkü İstanbul Üniversitesinin, eski adı ile Darü'l fünun'un ayrı bir yeri vardır. Öyle ki 1915 yılında 1. sınıfta öğrenim gören 2 bin 500 yükseköğrenim öğrencisi okullarını bırakarak Çanakkale'ye gitmiş. 2 tümen hâlinde Gelibolu'ya giden gençler, bir Anzak baskını sonucu şehit olmuşlardır. Bu nedenle sonraki yıl açılışta siyaha boyanan Darü'l-Fünun, 1921 yılında hiç mezun verememiştir ki bu öğrencilerin büyük bir kısmı da tıbbiyelidir.

Bir taraftan yaralarımızı saran doktorlarımız diğer taraftan da işgal altındaki yurdumuzun düşmanlardan temizlenmesinde canla başla çalışmışlardır. Biz unutabiliriz ama tarih unutmaz. Yeri gelmişken Tıbbiyeli Hikmet'i, soyadı kanunu ile birlikte Boran soyadını alan Dr. Hikmet Boran'ı, burada şükran ve rahmetle yad edelim.

Gazi Mustafa Kemal Paşa'ya; **"Ben Milli Mücadele'ye çıktığımda ordunun da halini gördüm, saltanatın da. Bir de bağımsızlık ışığı gözünden parlayan Dr. Hikmet'i…",** dedirten bu genç, 14 Mart 1919'da işgal altındaki İstanbul'da ilk bağımsızlık meşalesini yakan kişidir. Cumhuriyetimizin kilometre taşlarının en önemlilerinden biri olan Sivas kongresine tıbbiyeliler adına katılan 38 delegeden biridir. Amerikan mandasının tartışıldığı sırada söz alan bu 18 yaşındaki delikanlı: **"Beyler; delegesi bulunduğum Türk gençliği beni buraya bağımsızlık yolundaki çalışmalara katılmak üzere gönderdiler. Mandayı kabul edemeyiz. Eğer manda fikrini kabul edecek olanlar varsa bunları şiddetle reddeder ve kınarız. Eğer manda fikrini kabul ederseniz sizleri hain ilan ederiz",** dedikten sonra doğrudan Mustafa Kemal Paşaya dönerek: **"Paşam siz de manda fikrini kabul ederseniz sizi de reddederiz. Mustafa Kemal Paşa'yı vatan kurtarıcısı olarak değil, vatan batırıcısı olarak adlandırır ve lanetleriz.",** demiştir. Bu konuşmanın ardından çok duygulanan Mustafa Kemal Paşa: **"Evlat, içiniz rahat olsun. Biz azınlıkta kalsak da mandayı kabul etmeyeceğiz. Manda da yok, himaye de. Parolamız tektir ve değişmez: Ya istiklal ya ölüm!"**

Vatan sevgisini doruklarda yaşayan bu millete hizmet etmekten gurur duyan doktorlarımızın ve tüm sağlık çalışanlarımızın 14 Mart Tıp Bayramlarını kutluyor, iyi varsınız diyor, sevgi ve saygılarımla kendilerine sağlık, huzur ve esenlikler diliyorum.

Yaşlanıyoruz ve yoksullaşıyoruz

Türkiye'de yaşlı nüfus oranı hızla artıyor. TÜİK verilerine göre, 65 yaş ve üzeri kişi sayısı 9 milyonu aşarken, yaşlı nüfusun toplam içindeki oranı yüzde 10,6'ya yükseldi. Uzmanlar, 2030'dan itibaren Türkiye'nin genç nüfus avantajını kaybedeceğini ve sosyal güvenlik sisteminin ciddi risklerle karşı karşıya kalacağını belirtti. Yaşlı yoksulluğu yüzde 24,2 seviyesine ulaşırken, çalışmak zorunda kalan yaşlı nüfus oranı da artıyor

TÜRKİYE'DE yaşlı nüfus oranı giderek artıyor ve bu demografik değişim, ekonomiden sosyal güvenliğe, iş gücü piyasasından sanayiye kadar birçok alanda köklü dönüşümleri zorunlu kılıyor. Türkiye İstatistik Kurumu'nun (TÜİK) 2024 yılı verilerine göre, 65 yaş ve üzeri nüfus 9 milyon 112 bine ulaştı. Bu rakam, 2019'daki 7,6 milyona kıyasla önemli bir artışı ifade ederken, toplam nüfus içindeki yaşlı oranı da yüzde 9,1'den yüzde 10,6'ya yükseldi. Uzmanlar, nüfusun giderek yaşlandığını ve bu durumun Türkiye'yi ciddi ekonomik ve sosyal zorluklarla karşı karşıya bırakabileceğini belirtiyor. TÜİK'in projeksiyonlarına göre, Türkiye 2030 yılı itibarıyla "fırsat penceresi" olarak tanımlanan genç nüfus yapısından çıkacak. 2030'da yaşlı nüfus oranının yüzde 13,5'e, 2040'ta yüzde 17,9'a, 2060'ta ise yüzde 27'ye ulaşması bekleniyor. Doğurganlık hızındaki düşüş eğiliminin devam etmesi halinde bu oranların daha da yükselmesi muhtemel. Bu demografik değişim, Türkiye'nin ekonomik büyümesi ve kalkınma politikaları açısından kritik bir eşik anlamına geliyor. Ekonomi yönetimi,

sık sık "nüfus yaşlanmadan zenginleşme" hedefini vurgulasa da, bu hedefin halen gerçekleştirilemediği görülüyor.

YAŞLI YOKSULLUĞU ENDİŞE VERİCİ BOYUTTA

TÜİK verileri, yaşlı nüfusun ekonomik açıdan giderek daha büyük bir risk altında olduğunu gösteriyor. 2024 itibarıyla yaşlı nüfusun yoksulluk oranı yüzde 24,2'ye ulaştı. Bu, yaklaşık 2 milyon 123 bin yaşlının yoksulluk sınırının altında yaşadığını ortaya koyuyor. Yaşlı yoksulluğu, genel yoksulluk oranıyla paralel bir seyir izlerken, düşük ücretli çalışan kesimlerin emeklilik döneminde de maddi zorluklar yaşadığı görülüyor. 2015 yılında yüzde 34 olan yaşlı yoksulluğu oranı, 2018'e kadar azalma eğilimi gösterse de, 2019'dan itibaren sürekli bir artış trendine girdi.

YAŞLILARIN İŞ GÜCÜNE KATILIMI ARTIYOR

Yaşlı nüfusun iş gücüne katılım oranı da dikkat çeken bir diğer veri. 2019'da yüzde 12 olan 65 yaş üstü nüfusun iş gücüne katılım oranı, 2023 sonunda yüzde 12,2'ye, 2024 itibarıyla ise yüzde 13'e yükseldi. Bu durum, emeklilik yaşındaki kişilerin geçimlerini sağlamak için çalışmak zorunda kaldıklarına işaret ediyor. Yaşlı nüfusun sektörel dağılımı incelendiğinde, tarım sektörünün hala en büyük istihdam alanı olduğu görülüyor. 2021'de yaşlı çalışanların yüzde 64,3'ü tarım sektöründe yer alırken, bu oran 2023 itibarıyla yüzde 57,7'ye geriledi. Buna karşın, hizmet sektöründe çalışan yaşlıların oranı yüzde 27,3'ten yüzde 32,1'e yükseldi. Sanayi ve inşaat sektörlerindeki yaşlı çalışanların oranı ise sırasıyla yüzde 7,3 ve yüzde 2,8 seviyesinde.

ACİL ÖNLEMLER GEREKLİ

Türkiye'nin hızla yaşlanan nüfusu, ekonomik kalkınma, sosyal güvenlik ve iş gücü piyasası açısından önemli bir dönüşüm sürecini zorunlu kılıyor. Mevcut sistem, uzun vadede yaşlanan nüfusun getirdiği yükü kaldıramayacak gibi görünüyor. Uzmanlar, nüfus yaşlanmadan önleml alınması gerektiği konusunda hemfikir. ■ **MEHMET KIZMAZ**

Pozitifbank ve Flash TV'ye el konuldu

İSTANBUL Cumhuriyet Başsavcılığı tarafından yürütülen, "Suç İşlemek amacıyla örgüt kurma, suçtan kaynaklanan mal varlığı değerlerini aklama" suçları kapsamında yürütülen soruşturmaya sırasında, önemli bulgulara ulaşıldı.

Verilen bilgiye göre soruşturmada;

- Ödeme kuruluşu sahibi ve yetkilisi olan Erkan Kork'un. 2014 yılından itibaren finansal sistem içerisine "Troyin Bilişim" isimli şirket ile girdiği ve planlı şekilde ülke içerisinde yasa dışı bahis faaliyeti yürüten örgütlenmeler ile yoğun temaslarda bulunduğu,

- Yasa dışı bahis faaliyeti yürüten illegal yapılar üzerinden elde ettiği haksız kazanç ve suçtan elde etmiş olduğu gelirler ile de örgütsel bir sistem kurarak "Payfix" isimli Ödeme kuruluşunu kurduğu tespit edildi.

İncelemelerde, "Payfix" firması bünyesinde yapılan yazılımlar ile yasa dışı bahis baronlarının "panel" diye adlandırdıkları domainlerin payfix finansal yazılım sistemine entegre edilerek yurt dışı merkezli birçok Sanal bahis sitesinin ülke içerisinde faaliyet göstermesine imkan sağlandığına ilişkin verilere ulaşıldı. Soruşturmada, özellikle Payfix isimli Ödeme kuruluşunun hizmet alt yapısını kullanarak yasa dışı bahis sitelerine para nakli ve finansal güvenlik konusunda hizmet verdikleri, 3. Şahıslar adına sahte payfix hesap cüzdanları oluşturmak suretiyle hesaplar açtıkları, bahisten elde edilen gelirleri bu sahte hesaplar içerisinde dolaştırmak suretiyle maskeleme işlemi yaptıkları tespit edildi.

Soruşturma sürerken, MASAK Başkanlığı ve Merkez Bankası Denetim Raporlarında yer alan tespitlere göre;

- Payfix isimli ödeme kuruluşunun veri tabanı sisteminde 80.011 adet farklı para transferi kümesi tespit edildiği, bu kümelere ait toplam 211.109 hesap tespit edildiği

- Bu hesaplardan 855 hesap sahibinin yasa dışı bahis kapsamında riskli görüldüğü, bu kümelerin yasa dışı bahis tipolojisine benzerlik gösterdiği, analiz konusu kişilerin banka hesaplarından kripto varlık hizmet sağlayıcısı kuruluşların banka hesaplarına 4 milyar 223 milyon TL gönderildiği tespit edildi.

İşlemlerde kullanılan IP adresleri üzerinden yapılan detay incelemelerle ulaşılan 43 bin 861 adet Payfix cüzdan hesabının, 21 Ağustos-19 Ekim 2023 tarih aralığında almış olduğu 49 miyon 671 bin 178 adet para transfer işleminin bahis işlemlerine ilişkin olduğu da belirlendi. Soruşturma sırasında, ayrıca şu bulgulara ulaşıldı:

- Suçtan kaynaklanan Mal varlığı değerlerini Aklama (TCK 282) suçu yönünden yapılan araştırma neticesinde ise Şüphelilerin birbirleri ile güven ilişkisi içerisinde hareket ederek Payfix isimli Ödeme kuruluşunu yönettikleri ve ülke çapında finansal hayata direkt etki edebilecek Banka ve firmalar olan; PozitifBank'ı satın aldıkları,

- Capital Türk Holding başta olmak üzere Ay para Ödeme Kuruluşu A.Ş. ve Ininal Ödeme ve Elektronik Para Hizmetleri A.Ş. isimli şirketler gibi birçok Ticari şirket kurarak ya da halihazırda açılmış olan şirketleri devir alarak suça konu gelirleri akladıkları ve bu şekilde haksız kazanç elde ettikleri de belirlendi.

Soruşturma sonrasında, 59 şüpheliye yönelik eş zamanlı gözaltı kararları verildi. Örgüt lideri ve üyelerine ait 17 konut, 9 arsa, 1 ofis, 13 araç ve şahısların şahsi hesapları ile kripto cüzdanlarına; 23 şirket ve bu şirketlere ait toplam 114 araç; ayrıca 23 şirkete dönük olarak şirketlerin ortaklık payları, şirket kripto cüzdanları da dahil olmak üzere toplam finansal etki alanı 6 milyar 900 milyon TL olduğu değerlendirilen mal varlıklarına el koyma tedbiri uygulandı. (AA)

15ISTIKLAL-07.qxp_Layout 1 14.03.2025 18:00 Page 1

Avrupa'da hesap değişti

Almanya Başbakanı Olaf Scholz, 20-21 Mart'ta Brüksel'de düzenlenecek Avrupa Birliği (AB) Liderler Zirvesi'ne AB üyelerinin yanı sıra, Birleşik Krallık, Norveç ve Türkiye gibi Avrupalı ortakların da katılacağını söyledi

SCHOLZ, zirvede Ukrayna'ya destek ve Avrupa'nın savunma kapasitesinin güçlendirilmesi konularının ele alınacağını belirtti. AB Liderler Zirvesi'ne davet edilmeyen Türkiye, 2023 ve 2024 yıllarında Avrupa Siyasi Topluluğu adı altında düzenlenen toplantılara lider seviyesinde davet edilmişti. Emekli Büyükelçi Uluç Özülker, Milliyet'e yaptığı değerlendirmede şunları kaydetti: "Geçmişte Türkiye, AB'den uzaklaşmış bir ülkeydi. 72 maddelik Türkiye'nin yerine getirmesi beklenen AB normlarıyla uyumlu olan konuların, Türkiye 67'sini yaptı, son 5'ini yapamadı. Çünkü PKK'ya uzanan tarafları vardı. AB, Türkiye ile ilişkiyi gerçek anlamda, hayırhay bir şekilde ve objektif bir kıstasla yaklaşıp bir yere götürmek durumunda görmüyordu kendini."

'TÜRKİYE'YE İHTİYAÇLARI VAR'

AB'nin güvenceye ihtiyacı olduğunu söyleyen Özülker, "Türkiye, arabulucu ve müttefik olarak öne çıkarıldı. Bizi tekrar kendi içlerine alıyorlar ama Avrupa Konseyi'nde kontrol altındayız. O kontrolün kalkmaması halinde AB müzakeresini açamazsınız. AB önde gelen güçlü ülkelerin bir araya getirildiği yeni bir birlik yaratma politikasına yöneliyor. Bunun içine Türkiye'yi de koydular. İyi değerlendirebilirsek, AB'ye girebilecek kıvam ve kapasiteyi yakalamış bulunuyoruz. Müzakereleri tekrar açıp bu işi bitirelim diyebilecek kadar kendimizi kabul ettirebilmiş konumdayız. Türkiye'ye ihtiyaçları var. Avrupalılığımızı kabul etme noktasına gelebilirler" dedi. (AJANSLAR)

Putin'in önündeki 3 seçenek!

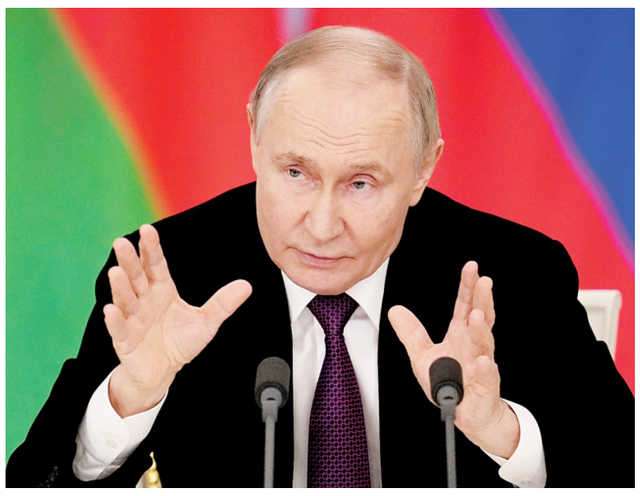

Rusya lideri Vladimir Putin, ateşkesle ilgili herkes tarafından farklı yorumlanan bir açıklama yaptı. Trump'tan ise Putin ile ilgili yeni bir açıklama geldi. Putin'in şu anki süreçte önünde 3 seçenek bulunuyor...

PUTİN, ABD'nin Ukrayna'da 30 günlük bir ateşkes planına genel olarak destek verdiğini, ancak "nüanslar" olduğunu söyledi. Dünya ise bu "nüanslara" takıldı. Rusya Devlet Başkanı, ateşkesin nasıl uygulanacağı ve kimin denetleyeceği konusunda birçok soru işareti olduğunu belirtti. Putin, yaptığı konuşmada ateşkes fikrini desteklediğini, ancak bunun nasıl uygulanacağı konusunda "ciddi soruları" olduğunu ve bu konuyu Trump ile görüşmek istediğini kaydetti. Vladimir Putin ayrıca Rusya'nın "neredeyse tüm cephe hattında ilerlediğini" iddia etti.

'UMUT VERİCİ ANCAK EKSİK'

Donald Trump ise Rus mevkidaşının ABD destekli ateşkes önerisine ilişkin yaptığı açıklamanın "çok umut verici" olduğunu, ancak "eksik" kaldığını söyledi. Trump, NATO Genel Sekreteri Mark Rutte ile Oval Ofis'te yaptığı görüşmede gazetecilere, "Umarım doğru olanı yaparlar," dedi ve Putin ile konuşabileceğini tekrarladı.

Telegraph gazetesinin analizine göre Vladimir Putin'in önünde üç seçenek var: Ateşkes önerisini kabul edip cephedeki ivmeyi kaybetmek, reddedip Donald Trump'ı kızdırma riskini almak, ya da savaşmaya devam edebilmek için süreci mümkün olduğunca uzatmak. Analize göre "O, üçüncü seçeneği seçiyor." Telegraph Putin'in seçenekleriyle ilgili analize şöyle devam ediyor: "Putin ABD Başkanı'nı ve savaşın durdurulması fikrini övmesiyle Trump ile iyi ilişkileri korumayı umuyor. Ancak hemen öne sürdüğü 'nüanslar' tehlike sinyali.

'MÜZAKERE TAKTİĞİ'

Bu, Rusya'daki herhangi bir diplomatın da size söyleyebileceği gibi Rusya'nın klasik müzakere taktiklerinden biri. Her teklifi sonsuz sayıda alt maddeye ayırarak, işbirlikçi gibi görünüp zaman kazanmaya çalışacak, müzakereleri çıkmaza sürükleyecek ve sahadaki durumu kullanarak mümkün olan en fazla tavizi koparmaya çalışacak.

Trump ve kabinesi şimdi bir cesaret ve itibar testiyle karşı karşıya.

Putin'in "nüans" bahanelerini görmezden gelip derhal ateşkes emri vermesini talep edebilirler. Bu, Senatör Lindsey Graham'in tehdit ettiği "kemik kıran" yaptırımları devreye sokmayı ve General Kellogg'un Ukrayna'ya yaptığı gibi Kremlin'e "sert bir darbe" indirmeyi gerektirebilir. Ya da Putin'in detaylı müzakere sürecine çekilip onun oyununa dahil olabilirler. Putin, bu müzakerelerde kullanacağı kartların ipuçlarını çoktan verdi.

Kursk'ta Ukrayna birliklerini kuşattığını iddia ederek, Ukrayna hükümetine bu askerlerin teslim olmaktan başka çaresi olmadığını söyledi. Güçlü bir şekilde ima ettiği şey, askerlerin teslim olmaya zorlanması gerektiği, Rus topraklarından çıkmalarına izin verilmemesi gerektiğiydi. Ayrıca, ateşkesin Kursk'ta geçerli olmayacağını açıkça belirtti. Ukraynalıların bu pazarlık kozunu elinde tutmasına hiç niyeti yok. Üstelik, Ukrayna'nın 30 günlük ateşkes süresince asker toplamaması gerektiğini de belirtti. Ukrayna sürekli asker topluyor ve seferberlik yapıyor; bu da Kiev'in 30 gün sonrasında savaşı yeniden başlatmak için hazırlanmasını engellemek anlamına geliyor. Ayrıca, Rusya'nın cephe hattı boyunca üstünlüğü elinde tuttuğunu iddia etti, yani açıkça 'Savaşta bu kadar avantajlıyken neden duralım ki?' demeye getirdi."

Telegraph, analizi "Bunun tercümesi: Eğer şiddeti durdurmamı istiyorsanız, bana karşılığında çok büyük bir ödül sunmanız gerekecek" sözleriyle bitiriyor. Şimdi gözler yine Kremlin'de ve ABD'den giden müzakarecilerin Moskova'dan nasıl bir cevapla döneceğinde. (AJANSLAR)

Trump, 'Düşman Yabancılar Yasası'nı hayata geçiriyor

ABD Başkanı Donald Trump, savaş dönemi yasalarından biri olan "Düşman Yabancılar Yasası"nı (Alien Enemies Act) devreye sokarak kitlesel sınır dışı işlemlerini başlatmaya hazırlanıyor. Konuyla ilgili bilgi sahibi iki ABD'li yetkiliye göre, Trump'ın bu yetkiyi en erken Cuma günü kullanması bekleniyor. 1798 yılında çıkarılan ve savaş dönemlerinde düşman ülkelerin vatandaşlarının gözaltına alınmasını veya sınır dışı edilmesini mümkün kılan bu yasa, Trump yönetimi tarafından göçmenleri mahkeme süreci olmadan sınır dışı etmek amacıyla kullanılabilir. Savunma Bakanlığı'nın bu yetkinin uygulanmasında bir rol alması beklenmezken, yönetim içinde yasayı devreye sokma konusunda çeşitli görüşmeler yapıldığı belirtiliyor.

İKİNCİ DÜNYA SAVAŞI'NDAN BU YANA BİR İLK

Düşman Yabancılar Yasası, en son İkinci Dünya Savaşı sırasında Japon asıllı ABD sakinlerinin gözaltına alınması için kullanılmıştı. Ancak, Japon asıllı ABD vatandaşlarının geniş çaplı toplama kamplarına yerleştirilmesi doğrudan bu yasa kapsamında değil, dönemin Başkanı Franklin D. Roosevelt'in imzaladığı başkanlık kararnameleriyle gerçekleştirilmişti. Trump, seçim kampanyası boyunca göçmen karşıtı sert politikalar izleyeceğini ve yasadışı göçle mücadelede radikal adımlar atacağını sık sık dile getirmişti. Eğer yasa uygulanırsa, modern dönemde ilk kez savaş dönemi yetkileri kitlesel sınır dışı işlemleri için kullanılacak. (AA)

Yunanistan'da Miçotakis protestolara dayanamadı

YUNANİSTAN Başbakanı Kyriakos Miçotakis, 2023 yılında 57 kişinin ölümüyle sonuçlanan tren kazası nedeniyle devam eden protestoların ardından kabine değişikliğine gitti. Hükümet sözcüsü Pavlos Marinakis tarafından televizyonda yapılan açıklamaya göre, kamuoyu yoklamalarında tepkiyle karşılaşan Miçotakis, maliye, ulaştırma, göç ve sivil koruma dahil olmak üzere birçok üst düzey bakanlıkta başkanları değiştirdi. Dışişleri ve savunma bakanları ise değişmedi. Bu hamle, hükümetin ocak ayından bu yana Atina ve diğer şehirlerde art arda protestolara yol açan demiryolu trajedisini ele alış biçimi nedeniyle parlamentoda yapılan güvensizlik oylamasını aşmasından bir hafta sonra geldi.

Kaza, 28 Şubat 2023 tarihinde Atina'dan Selanik'e giden ve 350'den fazla yolcu taşıyan bir trenin Larissa kenti yakınlarındaki Tempe'de bir yük treniyle çarpışması sonucu meydana geldi. İki tren kilometrelerce aynı hat üzerinde herhangi bir alarm vermeden birbirlerine doğru ilerlemişti. Olaydan hatalı ekipman ve insan hatası sorumlu tutuldu. Trenlerin yönlendirilmesinden sorumlu yerel istasyon şefi de dahil olmak üzere 40'tan fazla kişi hakkında dava açıldı ancak kazayla ilgili davanın yıl sonundan önce görülmesi beklenmiyor. (AA)

Trump: Yapıcı bir görüşme yaptık

RUSYA lideri Vladimir Putin, ABD Başkanı Donald Trump'ın özel temsilcisi Steve Witkoff ile telefonda görüştü. Trump, konuya ilişkin açıklamada bulundu. ABD Başkanı, "Putin ile telefonda çok iyi ve yapıcı bir görüşme gerçekleştirdik. Ondan Ukraynalıların hayatlarını bağışlamasını istedim. Bu savaşın nihayet sona ermesi için çok iyi bir şans." ifadelerini kullandı. Şu anda binlerce Ukrayna askerinin çembere alınmış durumda olduğunu aktaran Trump, "İkinci Dünya Savaşı'ndan beri görülmemiş bir katliam olacak." dedi.

Beyaz Saray, Trump'ın temsilcisi Steve Witkoff'un Putin ile görüştüğünü, ABD Başkanı Trump'ın Putin ile konuşmadığını açıklandı.

Kremlin Sözcüsü Dimitri Peskov, Putin'in Witkoff aracılığıyla Trump'a sinyaller verdiğini söyledi. Peskov ayrıca Putin'in Witkoff'tan ABD'nin Ukrayna konusundaki düşünceleri hakkında bilgi aldığını aktardı.

Peskov açıklamasında ateşkes planına ilişkin "ihtiyatlı iyimserlik" için nedenler olduğunu ifade etti ve her iki tarafın da böyle bir çağrıya ihtiyaç olduğunu anladığını söyledi.

ZELENSKİ'DEN AÇIKLAMA

Rusya ile ABD heyetinin görüşmesinden sonra bir açıklama da Ukrayna Devlet Başkanı Volodimir Zelenski'den geldi. Rusya'yı barış diplomasinini çökertmeyi amaçlamakla suçlayan Ukrayna Devlet Başkanı Zelenski, "Rusya ateşkes sürecini kasıtlı olarak zorlaştırmak ve sürüncemede bırakmak için koşullar belirliyor" ifadelerini kullandı. (AA)

ABD ile Avrupa arasında gümrük krizi büyüyor

ABD Başkanı Donald Trump, Avrupa Birliği'ne (AB) yönelik şampanya ve diğer alkollü içecekler için yüzde 200 gümrük vergisi tehdidinde bulundu. Trump'ın bu açıklaması, AB'nin ABD'den ithal edilen viskiye yüzde 50 gümrük vergisi koyma planına yanıt olarak geldi. Trump, Avrupa Birliği'ni ABD menşeli viskiye uygulanan gümrük vergisini kaldırmaya çağırarak, aksi halde AB'den gelen alkollü içecekler üzerine ağır vergiler getireceğini belirtti. Bu gelişme, küresel ticaret savaşlarını daha da tırmandırırken, piyasalarda belirsizlik ve küresel resesyon korkularını artırıyor.

AB'nin aldığı karar, ABD'nin çelik ve alüminyum ithalatına koyduğu vergilere bir misilleme olarak değerlendirilirken, Trump'ın açıklaması ticaret savaşlarının daha da sertleşebileceğine işaret ediyor. (AA)

İran: ABD ile eşit şartlarda masaya oturabiliriz

İRAN Dışişleri Bakanı Abbas Arakçi, ABD ile nükleer müzakereler hakkında yaptığı açıklamada, "Karşı tarafa, baskı politikasının işe yaramadığını kanıtlamamız gerekiyor. Ancak o zaman eşit şartlarda müzakere masasına oturabiliriz" ifadelerini kullandı. Arakçi, İran'ın nükleer faaliyetlerinde Uluslararası Atom Enerjisi Ajansı ile iş birliği içerisinde olduklarını belirterek, nükleer sorunları çözmek için yeni bir plan üzerinde çalıştıklarını vurguladı.

İran'ın dünya ile yapıcı ilişkiler kurmaya hazır olduğunu ifade eden Arakçi, "Ben, ulusal çıkarları düşünen bir diplomat olarak yetiştirildim ve bu doğrultuda hareket edeceğim. Ülkenin ulusal çıkarlarının sağlandığını düşündüğüm her yere gider ve görevimi yerine getiririm. İster New York'ta olsun ister Kabil'de ya da Beyrut'ta" dedi. ABD Başkanı Donald Trump'ın İran'a yönelik maksimum baskı politikasına karşı çıkan Arakçi, "Karşı tarafın maksimum baskı uyguladığı bir durumda müzakerelere girersek, zayıf bir pozisyonda müzakerelere başlamış oluruz ve bir kazanım elde edemeyiz. Bu konu inatçılık veya idealizm meselesi değil, teknik bir meseledir. Karşı tarafa, baskı politikasının işe yaramadığını kanıtlamamız gerekiyor. Ancak o zaman eşit şartlarda masaya oturabiliriz" şeklinde konuştu.

Arakçi, İran'ın sabır stratejisinin pasif bir sabra dayanmadığını belirterek, "Kesinlikle oturup bizim için ne karar verileceğini bekleyen pasif bir politika izlemiyoruz. Hatta muhtemel nükleer müzakereler konusunda bile bir tasarımımız var ve planlama yaptık. Müzakereler dolaylı olarak devam ediyor. Üç Avrupa ülkesiyle iletişim kanalları açık. Uluslararası Atom Enerjisi Ajansı ile iş birliği içindeyiz. Sorunları çözmek için yeni bir fikir gündemde ve bunu inceliyoruz" ifadelerini kullandı.

Nükleer müzakereler konusunda Avrupa ile iletişimde olduklarını belirten Arakçi, Avrupa ülkelerinin geçmiş dönemde iyi bir arabuluculuk rolü oynadığını söyledi. Ayrıca, "Rusya ve Çin ile de yakın istişarelerimiz sürüyor. Ancak nihayetinde ABD yaptırımları kaldırmalı. Doğrudan müzakerelere ise ancak eşit şartlarda, baskı ve tehditten uzak bir şekilde gireceğiz ve o zaman halkımızın ulusal çıkarlarının korunacağından emin olacağız" dedi.

İranlı Bakan Arakçi, Umman üzerinden ABD ile yapılan dolaylı müzakerelere ilişkin ise "Bu garip bir yöntem değil. Tarih boyunca birçok kez yaşandı. Birbirleriyle doğrudan konuşmak istemeyen ülkeler dolaylı yollarla iletişim kurdu. Dolayısıyla dolaylı müzakereler yapılabilir. Önemli olan, eşit şartlarda adil ve hakkaniyetli bir anlaşma sağlama iradesinin ortaya çıkmasıdır. Bunun şekli o kadar önemli değil" şeklinde açıklamada bulundu. (AA)

İsrail ve ABD'nin sürgün planı ortaya çıktı

AMERİKAN Associated Press haber ajansının ABD ve İsrailli yetkililere dayandırdığı haberine göre, ABD ve İsrail, Gazze'den Filistinlilerin yeniden yerleştirilmesi için topraklarının kullanılmasını görüşmek üzere üç Doğu Afrika ülkesinin yetkilileriyle temasa geçti.

ABD Başkanı Donald Trump, barış anlaşmasının ardından Filistinlilerin tamamının, en azından geçici olarak Gazze'den gitmesi gerektiğini söylemiş, bölgeyi Ortadoğu'nun rivierası yapacağını iddia etmişti. Ancak Trump, dün yaptığı açıklamada hiçbir Filistinlinin Gazze'den sürülmeyeceğini söyledi.

MISIR'IN PLANI

Trump'ın planına karşılık Mısır, Amerikan Yönetimi'ne sunulmak üzere yeni bir plan hazırlamış, Mısır'ın planı Arap Birliği tarafından destek görmüştü. Mısır'ın planı, Gazze'nin, Filistinliler yerlerinden edilmeden yenilenmesini öngörüyor. (AJANSLAR)

Uyuşturucu bağımlılığından 20 yıl sonra kurtuldu, hayatında yeni bir sayfa açtı

Mardin'de 4 çocuk babası 43 yaşındaki M.A, 20 yıl kullandığı uyuşturucudan Yeşilay Danışmanlık Merkezinin (YEDAM) desteğiyle kurtuldu, ailesiyle huzurlu bir yaşam sürüyor.

KENTTE 20 yaşındayken semt pazarında çalışan, amatör bir kulüpte futbol oynayan M.A, annesinin vefatının ardından uyuşturucu kullanmaya başladı.

Bağımlılığı her geçen gün artan ve 20 yıl uyuşturucu kullanan M.A, bazı sağlık sorunları yaşadı.

Uyuşturucu kullandığı süreçte evlenen ve 4 çocuğu olan M.A, bağımlılığı nedeniyle ailevi sorunlar da yaşayarak zor günler geçirdi.

Ailesi dağılma noktasına gelen M.A, madde bağımlılığından kurtulmak için ablasının desteği ile Mardin YEDAM'a başvurdu.

Danışmanlık hizmetinden faydalanan ve aldığı destek sayesinde 3 yıl önce uyuşturucuyu bırakmayı başaran M.A, sağlıklı bir yaşama başladı, hayatında yeni bir sayfa açtı.

"Ölmek üzereydim, nefes alamıyordum"

Uyuşturucudan kurtulma sürecini AA muhabirine anlatan M.A, 20 yaşındayken annesini kaybettiğini, yaşadığı üzüntü ile uyuşturucu kullanmaya başladığını söyledi.

Bir süre sonra bırakmak istese de bu bağımlılıktan kurtulamadığını ifade eden M.A, bu süreçte sağlığının çok etkilediğini, ailesiyle sorunlar yaşadığını belirtti.

M.A, "Ölmek üzereydim, nefes alamıyordum. Ailem dağılıyordu. Hayatım yoktu, eve gidemiyordum. Bazen 5-10 gün dışarıda kalıyordum. Madde bulmak için direniyordum. Ailede her gün tartışma, kavga oluyordu. Kardeşim beni buraya getirdi. Yeşilay sayesinde bıraktım, Allah'a çok şükür. 3 yıl geçti, hiç kullanmadım. Artık aklıma bile gelmiyor. Ailemi yeniden toparladım. Artık çocuklarımla ilgileniyorum." dedi.

Gençliğinde çok iyi futbol oynadığını, en büyük hayalinin profesyonel bir futbolcu olup büyük takımlarda forma giymek olduğunu anlatan M.A, amatör kulüpte lisansı olduğunu belirtti.

M.A, o dönemde uyuşturucu kullanmaya başladığını belirterek, "Hayalim futbolcu olmaktı, kısmet olmadı. Futbolu çok sevdiğim için artık sadece seyrediyorum." diye konuştu.

Uyuşturucu kullanmayı bıraktıktan sonra hayatının her anlamda değiştiğini ifade eden M.A, şunları söyledi:

"Diyarbakır'da 23 gün hastanede yattım. Her şey çok güzel geçti. Önceden nefes alamıyor, 20 adım atamıyor, sabaha kadar yatamıyordum. Şimdi Allah'a çok şükür her şey rahat artık. Çok rahat uyuyorum, kalkıyorum. Ailem ile aram artık çok iyi. Çocuklarım çok seviniyorlar, 'Babamız evde, dışarı gitmiyor, bize bakıyor, ne lazımsa bize alıyor, elinden ne geliyorsa bizim için yapıyor.' diyorlar. Çocuklarım mutlu olunca ben de mutlu oluyorum. Yeşilaya çok teşekkür ediyorum, Allah onlardan razı olsun. Her şey onların sayesinde oldu. Bir okul gibi oldu burası. Çok mutluyum buraya gelince. Burası bir okul, bir hedef. Allah bana bu yolu gösterdi. Onlar olmasaydı belki şimdi toprağın altındaydım."

Mücadelesiyle uyuşturucu bağımlılarına örnek olmak istediğini anlatan M.A, onlara da Yeşilaydan destek almaları önerisinde bulundu.

M.A, "Gelsinler, hayatı görsünler. Kötü durumdan kurtulup, dünyayı görsünler. Bağımlılığı bırakın, yaşamayı seçin. Ben bağımlılığı bıraktım, yaşamayı seçtim. Siz de buraya gelin yaşamayı seçin." ifadelerini kullandı.

"Sosyal uyum süreçlerine destek olmaya çalışıyoruz"

Mardin YEDAM'da görevli sosyal hizmet uzmanı Sultan Solmaz, merkezde 2021 yılından beri alkol, madde, tütün, kumar ve teknoloji bağımlılığı konusunda problem yaşayanlara ve ailelerine ücretsiz psikososyal destek hizmeti sunduklarını söyledi.

Görüşmeleri tamamen gizlilik içinde gerçekleştirdiklerini ifade eden Solmaz, "Kişiler 115 numaralı danışma hattı üzerinden bizlere ulaşabilir. Danışma hattında da bizler gibi psikolog ve sosyal hizmet uzmanı arkadaşlarımız görevli. Kişi, ön görüşme sonrası en yakın merkeze randevu planlaması amacıyla yönlendirilir. Yeni yaşam etkinlikleri ve atölye süreçleri ile danışanlarımızın sosyal iyileşme süreçlerini desteklemeye çalışıyoruz. Burada onlara bazı beceriler kazandırarak sosyal uyum süreçlerine destek olmaya çalışıyoruz." dedi.**(AA)**

Sağlıklı Hayat Merkezi sayesinde 28 kilo verdi

MESLEĞİ gereği hareketsiz bir yaşam tarzı olan Ünsal, fazla kiloları nedeniyle insülin direnci ve kolesterol yüksekliği şikayetleri yaşamaya başladı.

Kilosu 109, bel çevresi 125 santimetre, yağ oranı da yüzde 35 olarak Sağlıklı Hayat Merkezi'ne başvuran Ünsal, merkezdeki uzman diyetisyenin desteğiyle 28 kilo verdi.

Ünsal, AA muhabirine, yaklaşık 1,5 yıl önce kilo problemi nedeniyle Sağlıklı Hayat Merkezi'ne başvurduğunu, 8 ayda 81 kiloya kadar düştüğünü söyledi.

Romatizmal rahatsızlığı olduğu için fazla kilonun hayatını olumsuz etkilediğini anlatan Ünsal, "Kilo vermek beni bu ağrılarımdan kurtarmış oldu. Kilolu olmak kıyafet ve genel görünüş olarak da rahatsızlık verici." dedi.

Daha önce kilo vermek için denemeleri olduğuna değinen Ünsal, kendi denemelerinde büyük yanlışlar yaptığını, uzman kontrolünde kilo vermenin çok daha sağlıklı olduğunu dile getirdi.

Ünsal, aç kalmanın kilo verdirmediğini belirterek, şöyle konuştu:

"Hiçbir zaman aç kaldığımı hatırlamıyorum. Bol su içiyorum, yürüyorum. Bankacı olduğum için hareketsiz bir yaşam sürüyorum. Daha önceki denemelerimde de kilo verememiştim. Ön yargılarım vardı. Günde bir saat yürüyüş ya da egzersiz ve düzenli beslenme kilo vermemi sağladı. Ailenin en büyük destekçi olması lazım. XXL giyiyordum, şu an L-M beden giyiyorum. Vücuduma binen kilo yükünden kurtuldum."

Şeker ilacını bıraktı, kan değerleri düzeldi

Selçuklu 1 Nolu Sağlıklı Hayat Merkezi'nde görevli diyetisyen Beyza Öz, merkezde fiziksel aktivite, ağız ve diş sağlığı, enjeksiyon ve pansuman hizmetleri, kadın ve üreme sağlığı, kanserin erken teşhisi ve taraması, enfeksiyon hastalıkları ile sigarayı bırakma, psikososyal ve beslenme danışmanlığı gibi hizmetler verildiğini söyledi.

Öz, Ünsal'ın fazla kilo şikayetiyle kendilerine başvurduğunu, kan değerlerinde de insülin direnci, kolesterol ve ürik asit değerlerinin yüksek olduğunu vurgulayarak, şöyle devam etti:

"Düzenli beslenme alışkanlığı ve fiziksel aktiviteyle 28 kilo verdi ve en önemlisi kullandığı şeker ilacını bıraktı, kan değerleri düzeldi. Vücut yağ oranını yüzde 36'dan yüzde 25'e çektik. Artık kontrol amacıyla geliyor. Düzenli beslenme alışkanlığı kazanması, porsiyon kontrolüne dikkat etmesi, bir öğünde kaçamak yapıyorsa diğer öğünde dengelemesi ve bunu hayatına oturtması bizim için önemli. Tip 2 diyabet başlangıcı vardı, insülin direnci yüksekti, onun için ilaç kullanıyordu ama ilacı beşinci ayda bıraktı. Artık kan değerleri olması gereken referans aralığında devam ediyor."**(AA)**

Ukraynalı Iastremskyi Giresun'da Müslüman oldu

İL Müftülüğünden yapılan açıklamaya göre, Müslüman olmaya karar veren Iastremskyi için İl Müftüsü Selçuk Kılıçbay'ın makamında ihtida töreni düzenlendi.

Kılıçbay tarafından Iastremskyi'ye İslam dini hakkında temel bilgiler verildi.

Kelimeişehadet getirerek Müslüman olan Iastremskyi, "Furkan" ismini aldı.

Müftü Kılıçbay, İslam'ın, barış, merhamet ve hakikat dini olduğunu belirterek, "Furkan ismini alan kardeşimizin, İslam'ın rahmet ve huzur dolu ikliminde hayırlı ömür sürmesini diliyorum. Kendisine sevdikleriyle birlikte Kur'an-ı Kerim ve İslam ahlakı doğrultusunda ilim ve hikmetle dolu ömür vermesini yüce Rabb'imden niyaz ediyorum." ifadelerini kullandı.

İslamiyet'te kendisini bulduğunu belirten Roman Iastremskyi ise şunları kaydetti:

"Uzun zamandır hakikati arayan bir insan olarak çeşitli inançları araştırdım. Kur'an-ı Kerim'i okuma fırsatı buldum ve onun maneviyatı beni derinden etkiledi. Ayrıca, İstanbul Ayasofya Camisi'nde hissettiğim manevi atmosfer bu yolculuğumda önemli dönüm noktası oldu. İçimde hissettiğim huzur ve anlam arayışı, beni İslam'ı daha yakından tanımaya yönlendirdi. Bu yeni başlangıçta tercih ettiğim 'Furkan' ismi, hak ile batılı ayırt eden anlamına geliyor ve benim için büyük anlam taşıyor."**(AA)**

Tesadüfen fark ettiği hastalığını oğlundan yapılan böbrek nakliyle yendi

İSTANBUL'da oturan 4 çocuk annesi 51 yaşındaki Özgül, Kayseri'de bacağındaki kırık nedeniyle ortopedi doktoruna başvurdu. Bacağına protez takılmasını bekleyen Özgül, yapılan tahlillerin ardından böbreklerinde sorun olduğunu öğrendi.

Özgül'ün İstanbul'a döndüğünde farklı hastanelerde yaptırdığı tetkiklerde böbrek fonksiyonlarının yüzde 20'ye kadar düştüğü ortaya çıktı. Yalnızca hipertansiyon hastası olan ve hiçbir belirti hissetmeden yıllarca yaşayan Özgül'e, böbrek yetmezliği tanısı konuldu.

Yaklaşık bir yıl diyet ve ilaç tedavileriyle yaşamını sürdüren Özgül'ün böbrekleri zamanla yüzde 5 çalışmaya başlayınca, doktorlar çarenin nakil ya da diyalizde olduğunu söyledi. Özgül'e böbreğini vermek için ilk gönüllü eşi olsa da doku uyumlu çıkmadı.

Kadının imdadına 30 yaşındaki oğlu Yüksel yetişti. Yasemin Özgül, oğlundan yapılan böbrek nakliyle yeniden sağlığına kavuştu.

"İyi ki onun annesiyim, iyi ki benim oğlum"

Yaşadıklarını AA muhabirine anlatan Yasemin Özgül, diyalize gireceği sırada çocuklarının "Biz verelim." dediğini, oğlu Yüksel'in böbreğinin uyumlu çıktığını söyledi.

Çocuğu sayesinde sağlığına kavuştuğunu belirten Özgül, "Doktorlar çok sinsi olduğunu söylemişti. Hastaneye 'Bacağımdan ameliyat olacağım ve geleceğim, hiçbir şeyim yok.' diye gittim. Aslında öyle bir şey yok. İnsan mutlaka doktora gitmeli ve kontrol olup kendine bakmalı. Böbrek hastası olduğum için çok üzüldüm." diye konuştu.

Özgül, çevresinde diyalize giren çok fazla insan olduğunu ve onları her gördüğünde hep çok üzüldüğünü anlatarak, "Aslında ben de aynı şekilde hastaymışım onlar gibi. Önceden tuzlu yiyordum, asitli içecekleri çok tüketiyordum. Nerede zararlı şey var onu yapıyordum. Bu dereceye geleceğimi bilemedim." dedi.

Artık tuzlu yemediğini, tedavi evresindeki yasaklara uymaya devam ettiğini dile getiren Özgül, şu ifadeleri kullandı:

"Çocuklarımı kendi sağlığım için doğurmuşum gibi düşünüyorum. Kendi evladımı sağlığım için yetiştirmişim ve bu çok garip, değişik bir duygu. Oğlumdan böbrek alıp onu yarım bırakayım istemezdim ama yapacağım bir şey yok. Şimdi her konuda bütünüz. O olmasa sağlığıma kavuşamayacaktım ve sürekli diyaliz evresi geçirecektim. İyi ki onun annesiyim, iyi ki benim oğlum. Nasıl teşekkür edip, minnet edeceğimi bilmiyorum. Biraz ağrısı sıkıntısı olsa hemen üzülüyorum. O bana hiç belli etmiyor, şakalar yapıyor."

"Söz konusu aile olduğu için düşünmeye gerek yok"

Annesi için donör olan Yüksel Özgül ise testlerin ardından kendisinin uyumlu olduğunu öğrendiğinde büyük sevinç yaşadığını söyledi.

Özgül, tek endişesinin hayatında ilk kez gireceği ameliyat olduğunu belirterek, şunları kaydetti:

"Ameliyathaneye giderken, ameliyat elbisesini giyip gitmek biraz zordu. Onun dışında çok sorun yok. Öyle dert ettiğim hiçbir durum olmadı. Yaşadığım ekstra bir zorluk olmadı. Normal hayatıma devam edebiliyorum. Çift böbrek yaşamakla tek böbrek yaşamak arasında tabii ki bir fark vardır. Vücudum eskisi kadar atik değil ama yani normal. Çok bir şey kaybettim diyemem yani stabil devam ediyorum. Söz konusu aile olduğu için düşünmeye gerek yok. Annemin canı sağ olsun. Bu süreçte bir an olsun tereddüt etmedim. Şimdi iyice bütün olduk, artık benden bir parçayı da aldı."

"Donörlerde herhangi bir problem olabileceğini öngördüğümüzde kabul etmiyoruz"

Biruni Üniversitesi Tıp Fakültesi Hastanesi Organ Nakli Merkezi Sorumlusu Prof. Dr. Halil Erbiş, Yasemin Özgül'ün kendi böbreğiyle hayatını idame ettiremeyecek durumda olması nedeniyle nakil ya da diyaliz gerektiğini dile getirdi.

Erbiş, Özgül için nakil önerdiklerini ve oğlundan alınan böbrekle çok başarılı bir operasyon gerçekleştirdiklerini belirterek, "Yasemin Hanım hiç diyalizle tanışmadan sanki eskisi gibi yaşamaya devam ediyor. Ara ara kontrole geliyor ve kullanması gereken ilaçları var." dedi.

Donör için de normal yaşamın mümkün olduğuna işaret eden Erbiş, "Annesinin sağlığı onun için çok önemliydi ve kendisinin de tek böbreği alınmasına rağmen herhangi bir problemi yok. Zaten donörlerde herhangi bir problem olabileceğini öngördüğümüzde onları donör olarak kabul etmiyoruz." diye konuştu.

Türkiye'de nakil bekleyen binlerce insan olduğunu anımsatan Erbiş, "Bunlar için her zaman canlı verici uygun olmayabiliyor. Bunun için kadavra bağışını artırmamız gerekiyor. Ülkemizde yüzde 90 civarında canlı vericili nakiller yapılıyor. Bunu tersine çevirmemiz gerekiyor." ifadelerini kullandı.

"Her 10 erişkinden biri kronik böbrek hastası"

Biruni Üniversitesi Tıp Fakültesi Hastanesi Nefroloji Uzmanı Dr. Öğretim Üyesi Banu Erkalma da hastaneye başvurduğunda Özgül'ün böbrek hastalığının son seviyeye kadar ilerlemiş olduğunu belirtti.

Genel olarak ilk aşamada Özgül'ün bulantı, halsizlik ve iştahsızlık şikayetlerinin bulunduğunu anlatan Erkalma, şu ifadeleri kullandı:

"Böbrek hastalığı her zaman sinsi ilerler. Sinsice hastaya son döneme kadar belirgin semptomlar vermeden diyaliz aşamasına kadar getirebilir. Şeker hastalığı ve hipertansiyonu olan hastalarımız mutlaka düzenli uzman hekim kontrollerini ihmal etmemeli. Su tüketimine dikkat etmeli, tuz tüketimini belli oranda kısıtlamalılar. Diyetimize, egzersizimize mutlaka dikkat edeceğiz. Sağlıklı besleneceğiz, sigaradan uzak duracağız ve hekim tavsiyelerine uyacağız."

Tüm dünyada 850 milyon kronik böbrek hastası olduğunu bildiren Erkalma, "Ülkemizde de her 10 erişkinden biri kronik böbrek hastası ve yaklaşık 70 bin diyaliz hastası var. Özellikle diyabetin, hipertansiyonun, obezitenin ve sağlıksız beslenmenin artışıyla da oranlar yıldan yıla artmakta. En seçkin tedavi, böbrek nakli. Her zaman 'tuz kısıtlı' diyete dikkat etmemiz ve günlük 2,5 litre sıvı alımına dikkat etmemiz lazım." dedi.**(AA)**

Bolu'da emektar kalaycı mesleğini 68 yıldır sürdürüyor

MESLEĞE 12 yaşındayken çırak olarak başlayan Karataş, 1970 yılında kendi iş yerini açtı.

Karataş, müşterilerinin getirdiği mutfak eşyalarını geleneksel yöntemlerle kalaylayarak yeni görünüme kavuşturuyor.

İlerleyen yaşına rağmen ocağın başına geçen Karataş, kalaycılığı sağlığı elverdiği sürece sürdürmeyi hedefliyor.

İsa Karataş, AA muhabirine, meslekte çırak yetişmediğini söyledi.

Mesleğin zorluklarına değinen Karataş, "Bizim mesleğimiz ağır, kolay değil. Kap kalaylamak o kadar kolay değil. Çocuklarım da torunlarım da bu işi yapmıyor. Çok temiz, çok iyi ve bereketli meslek ama yapan olmaz zor olduğu için." diye konuştu.

Karataş, müşteri sayısının da azaldığını dile getirdi.

Bakır kapların diğer eşyalara göre daha sağlıklı olduğunu anlatan Karataş, "Ben de evimde bakır kullanıyorum." dedi.

Karataş, bakır kapların büyüklüğüne göre kalaylama ücretinin 100 ila 300 lira arasında değiştiğini, bir işlemin yaklaşık 1-2 saat sürdüğünü belirtti.(AA)

MÜZE GAZHANE YENİ SEZONA DOPDOLU BİR BAŞLANGIÇ YAPTI

Şehre yaydığı enerjisi ile yaşamın tam içinde aktif bir kamusal alan olarak hizmet veren Müze Gazhane, sanatın farklı dallarını bir araya getiren seçkisi ve ilham verici deneyimler sunan etkinlik programıyla sezon boyunca İstanbulluları ağırlamaya hazırlanıyor. İkonik konserler, söyleşiler, atölyeler ve pek çok etkinlik mart itibarıyla Müze Gazhane'de İstanbulluları bekliyor.

İSTANBUL Büyükşehir Belediyesi Hizmet ve İletişim iştiraklerinden Kültür AŞ tarafından düzenlenen etkinlikler ile Müze Gazhane'de sezon boyunca kültür sanat dolu günler yaşanacak. Farklı tarzlardaki sanatçıları müzikseverlerle buluşturan konserler, çeşitli ilgi alanlarına ve becerilere yönelik yetişkin atölyeleri, hafta sonuna renk katan çocuk atölyeleri, tecrübenin sohbetle buluştuğu söyleşiler, festivaller, performanslar ve çok daha fazlası Müze Gazhane'de olacak.

Etkinliklerle ilgili detaylı bilgiye kultur.istanbul ve muzegazhane.istanbul web adresleri ile Radar Türkiye mobil uygulaması üzerinden ulaşabilir.

Başında (*) bulunan etkinliklere katılım için Radar Türkiye mobil uygulaması üzerinden kayıt oluşturulması gerekli.

Etkinlik Takvimi:

15 Mart | Sivrisinekler (Şehir Tiyatroları)

14 Mart Cuma, 20.30 | Yetişkinler için Darbuka (Atölye)

15 Mart Cumartesi, 16.00 | *Altyazı Sinema Sohbetleri: (Yönetmen Sinması: Ustaların Bugünü) (Martin Scorsese - The Irishman) Konuşmacılar: Aslı Ildır ve Ekrem Buğra Büte

16 Mart Pazar, 16.00 | *Yetişkinler için Jen ile Erbane (Atölye)

16 Mart Pazar, 18.00 | İstanbul Şiirle Buluşuyor: Oteller Kenti (Şehir Tiyatroları)

17 Mart Pazartesi, 20.00 | * Müzede Akustik: Burcu Karadağ (Konser)

17 Mart Pazartesi, 20.00 | *Bu yaştan Sonra" Yetişkinlere Oyunlar (Atölye)

17 Mart Pazartesi, 20.30 | Ödüllü (Geleneksel Orta Oyunu) (Şehir Tiyatroları)

18 Mart Salı, 20.00 | Müzede Caz: Kapiko (Konser)

18 Mart Salı, 20.00 | *Çok Düşünüyoruz: Kendine Ebeveynlik (Söyleşi)

19 Mart Çarşamba, 20.00 | Hava Kararınca: Ceren Kaçar (Konser)

22 Mart Cumartesi, 16.00 | *Altyazı Sinema Sohbetleri: (Yönetmen Sinması: Ustaların Bugünü) (Agnès Varda - Mekânlar ve Yüzler / Visages villages) Konuşmacılar: Aslı Ildır ve Ekrem Buğra Büte

23 Mart Pazar, 14.00 | *Yetişkinler için Jen ile Erbane (Atölye)

24 Mart Pazartesi, 20.00 | *Çok Düşünüyoruz: Masadan Ne Zaman Kalkacağını Bilmek: İlişkilerde Tehlike Sinyallerini Erken Fark Etmek (Söyleşi)

25 Mart Salı, 20.00 | Müzede Caz: Öner Karaçuha (Konser)

27 Mart Perşembe, 20.00 | *Çok Düşünüyoruz: Yakın İlişkilerdeki Ben'i Tanıma (Söyleşi)

BÜLTEN HABERİ

YEDİKULE GAZHANESİ, İSTANBUL İÇİN YÜKLENİYOR

TÜRKİYE Belediyeler Birliği (TBB) ve İstanbul Büyükşehir Belediye (İBB) Başkanı Ekrem İmamoğlu, Adana Büyükşehir Belediye Başkanı Zeydan Karalar ile birlikte, kentin endüstriyel miraslarından Yedikule Gazhanesi'nde devam eden restorasyon alanında incelemelerde bulundu. İmamoğlu ve Karalar, İBB Genel Sekreter Yardımcısı Mahir Polat ile İBB Kültür Varlıkları Daire Başkanı Oktay Özel'den çalışmaların geldiği durum ve planlanan süreçle ilgili bilgi aldıktan sonra, çalışmalarda gelinen noktayı alanı gezerek gözlemledi. Her iki başkan, süreçle ilgili gözlemlerini de çalışma alanında kamuoyu ile paylaştı.

"ÜÇ YILDIR CİDDİ BİR EMEK VERİLİYOR BURADA"

"Bugün, İstanbul'da, yine çok etkileyici bir mekanımızda yürüyen işlerimizin aşamasını ziyaret ettik" diyen İmamoğlu, şunları söyledi:

"Yedikule Gazhanesi'nde, daha önce iki küçük birim üzerinden bir açılışla burada vatandaşlarımızın hem burayı tanımasını sağlayacak hem de bazı sergi ve eğlence anlarında buluşmaları tertipleyeceğimiz bir bölümünü açmış ve burayı tanıtmaya başlamıştık. Gerçekten üç yıldır ciddi bir emek veriliyor burada. Restorasyona, tarihi yapıların dönüşümüne başka bir boyut kazandırdığımızı düşünüyoruz. Bugüne kadar var olanı, hani bazen çürüterek, bazen yok ederek, yani yeniden sıfırdan yapmayı marifet görerek birtakım anlayışların tam aksine, burada sıvayla üstü kapanmış tuğlayı ortaya çıkartarak, onun bütün mistik dünyasını bugüne, bu tarihe taşıyarak ama bugünün fonksiyonlarını içine koyarak, bir yandan güçlendirmeyle ilgili çok özel akademik çalışmaları da işin içinde tutarak… Ki bunu biz bazen surlarda, bazen işte Rumeli Hisarındaki burçlarda ya da Anadolu Hisarı'nda farklı kulvarlarda başarmıştık. Birçok yerde de devam ediyor."

"HASANPAŞA GAZHANE'DE MUHTEŞEM BİR BULUŞMAYI İNSANLARIMIZLA BAŞARMIŞTIK"

"İstanbul'un çok özel yapılarından biri de bu gazhaneler. Gazhaneler, aslında 19. yüzyılın sonuna doğru, İstanbul'un elektrik ihtiyacını karşılayan çok özel mekanlar. Kadıköy Hasanpaşa Gazhane'de muhteşem bir buluşmayı insanlarımızla başarmıştık. Ve şu anda orası, insan katılımı açısından rekor kırıyor. Ben, Yedikule Gazhane'nin olağanüstü fırsatlara gebe olduğunu ilk ziyaretimde görmüştüm. Bir çöküntü halinde, işte çatıları çökmüş, içinde hiçbir şey olmayan, topraklar içinde molozlar yığılmış bir dünyası varken, şu andaki bu değişimleri yaşamak, görmek beni çok etkiledi. Açıkçası her yapıyı farklı bir misyonla… Ki İstanbul'un bir Kent Müzesi kavramının güncel, çağdaş, dijital ve teknolojik uygulamalarla insanlarımıza aktarımını sağlayacağımız mekanlar ki az önce gezdik, muhteşem alanlar… Hayal etmesi bile insanı heyecanlandırıyor bugünden. Birbirine bağlayan mekansal geçişler, geçmişte kömür

taşıdıkları tünelleri şimdi insanların kronolojik İstanbul tarihini görecekleri alanlar… "

"ATATÜRK KİTAPLIĞI'NDAKİ MUHTEŞEM KENT ARŞİVİMİZİ BURAYA TAŞIYACAĞIZ"

"Bir yandan kent arşiviyle ilgili çalışmanın yapılacağı, olağanüstü güçlü yapılarımız var. Bu yapılar hem Atatürk Kitaplığı'ndaki muhteşem kent arşivimizi, daha uzmanlık merkezi haline dönüştüren ulusal ve uluslararası insanlara, özellikle entelektüel dünyayı, tarihçileri, edebiyatçıları, İstanbul meraklılarını oraya çeken; bir başka boyutuyla da başta konservasyon olmak üzere, birtakım düzenlemeler, iyileştirmeler, kayda almalar, arşivlemeler gibi çalışmaların da yapılacağı bir uzmanlık alanını tesis ediyoruz. Bu, dünyada gerçekten birkaç noktadan biri olmaya aday. Tabii bütün bunlar burada olurken, bir yandan deniz surlarına ayağını basan, bir taraftan kara surlarına ayağını basan bir mekanın içerisindeyiz. Buradan Marmara Denizi'ne bakmak, Adalar'ı izlemek, içinde yine turizm alanlarımızın, otel binalarımızın da olacağı, yeme-içme alanlarımızın, yine farklı çalışma birimlerimizin, yakın bölge halkının gelip vakit geçireceği kafeteryasının, restoranının olacağı… Bir yandan halkçı, bir yandan uluslararası düzeyde, bir yandan entelektüel dünyayı, özellikle çocukların geçmişten bugüne, bugünden yarına hayal dünyasını genişletecek ve odağına İstanbul'a oturtacak muhteşem bir alanın sonucuna doğru giden çalışmaları burada gezdik."

"ŞİMDİDEN HAYIRLI UĞURLU OLSUN"

"Tabii bu gezinin benim için bir özel tarafı da değerli dostum Adana Büyükşehir Belediye Başkanımız Sayın Zeydan Karalar'la birlikte hem bu mekanı gezerken hem de daha önce ekibimizin Adana'ya giderek… Özellikle her şehrin muhteşem mirasları var ki… Adana da İstanbul gibi gerçekten ülkemizin çok önemli tarihi merkezlerinden bir tanesi. Böylesi bir alanda hem yakın tarihi hem daha geçmişi ilgilendiren yapısal düzenlemelerde, İBB Miras olarak nasıl iş birliği yapabiliriz, nasıl deneyim paylaşımı yapabiliriz çalışmaları sürüyordu. Bugün İstanbul'da bu güzel mekanı, bu muhteşem alanı hem kendileriyle gezip hem iş birliğimizin de yol haritasını, yolculuğunu arkadaşlarımla konuştuk, tasarladık. Umuyorum hızlı bir biçimde, sadece 16 milyon İstanbullunun değil, sadece bütün ulusumuzun değil, bütün dünyanın kuyruğa girerek gezecekleri hem Kent Müzesi hem dijital canlandırmalar hem mapping canlandırmalar hem bir takım geçici sergiler hem de özellikle dijital arşivi yanı sıra, normal arşive erişim konusundaki buradaki kent arşivinin bulunmasıyla beraber muhteşem alanı birlikte yaşarız. Şimdiden hayırlı uğurlu olsun. İnşallah güzel iş birliklerini de kıymetli Başkanımla yaparız."

KARALAR: "BU DENEYİMLERİ GÖRÜNCE, BEN DAHA HİÇ BIRAKMAM İBB MİRAS EKİBİNİ"

İmamoğlu'nun daveti üzerine inceleme gezisine katıldığını belirten Karalar da gözlemlerini şu sözlerle aktardı:"Bir kere çünkü muhteşem bir yer. Yani etkilenmemek mümkün değil. Ekrem Başkan'a ve ekibine gerçekten çok teşekkür etmek lazım. Kaybolmaya yüz tutmuş, önemli değerler bunlar. Yani bir daha yapmanız falan imkansız. İşte Alman yapısı, Osmanlı, Bizans… Hepsinin bir arada olduğu bir mekan. Muhteşem. Bunu yeniden yaratmak, ortaya çıkartmak, insanların görüşüne, sunuşuna, görmesine olanak sağlamak, gerçekten çok takdire şayan Başkanım. Ben, İstanbul'da uzun yıllar çalıştım. Böyle geçerken surları, yıkıntılarını gördüm. 'Yahu bu nasıl iş' dedim. Yani 'Bizanslılardan kalma. Bir daha yapmanız mümkün değil. Ne olacak bu surların hali? Yazık günah' derken, Ekrem Başkan'ın surları restore ettiğini gördüm. Hakikaten çok etkilendim. İstanbul, sağ olsun, ekibini gönderdi. Burada çalışmalar yapıyoruz. Adana, 10 bin yıllık bir kent. 16 kavim gelmiş geçmiş. Her kavim bir kültür bırakmış. O da zengin bir kent. Tabii İstanbul'la kıyaslamak mümkün değil. İstanbul'u dünyayla kıyaslamak mümkün değil. Belki Londra, Paris, Roma; onlarla kıyaslarsınız. Ama bize göre, İstanbul onlardan da daha değerli. Dolayısıyla, ben bizatihi gördüm. Bu tür işlerle ilgili İstanbul Büyükşehir Belediyesi'nin bize desteklerini çok önemsiyorum. Devam edecek. Ekrem Başkanım, sana çok teşekkür ediyoruz, arkadaşlarınızla beraber. Hele hele bu deneyimleri falan görünce, ben daha hiç bırakmam onları. Önemli tarihleri tekrar ortaya çıkarttığınız için, tekrar tekrar tebrik ediyorum Başkanım."

YEDİKULE GAZHANESİ'NİN İLK BÖLÜMÜ, "UZUN YÜRÜYÜŞ" SERGİSİYLE, MART 2023'TE HİZMETE AÇILDI

1880 yılında yapımı tamamlanan Yedikule Gazhanesi, sosyal hizmet için İstanbul'da kurulan ilk havagazı fabrikası oldu. Gazhane, uzun yıllar boyunca tarihi bölgenin aydınlatma ihtiyacını karşıladı. 1993 yılında, şehirdeki diğer benzer yapılarla birlikte, hizmet dışı bırakılan gazhane; 78.475 metrekarelik bir alana inşa edilen kömür-havagazı üretim yapıları, katran ayırıcılar, vinç, imbik kazanları, yıkama tesisi, ambar, kantar binası, idari binalar, gaz depoları gibi birimleri bünyesinde barındıran bir tesis görevi gördü. Sonraki yıllarda hafriyat döküm alanı ve otobüs park alanı olarak da kullanılan Yedikule Gazhanesi yapılarından bazıları, zaman içinde tüm işlev ve donanımlarını yitirirken, bazıları da günümüze ulaşmayı başardı. Yedikule Gazhanesi'nin "Hangar" bölümü, 3 Haziran 2023'te, "Uzun Yürüyüş" sergisiyle kentin kültür, sanat ve sosyal hayatına kazandırıldı ve yeşil alanları, kamusal mekânları ve çok yönlü etkinlikleriyle İstanbul için bir cazibe merkezi oldu.

BÜLTEN HABERİ

CRR'DE İSTİKLAL MARŞI'NIN BESTELERİ YANKILANDI

İBB Orkestralar Müdürlüğü, İstiklal Marşı'nın kabulünün 104. yılı anısına tarihi bir konser düzenledi. İBB Cemal Reşit Rey (CRR) Konser Salonu'nda gerçekleşen "Kabulünün 104. Yılında İstiklal Marşımız" adlı konserde, 1923'te İstiklal Marşı için açılan beste yarışmasına katılan 11 farklı eser seslendirildi. İBB Orkestraları tarafından projelendirilen bu özel etkinlikte, şef Tolga Gülen yönetimindeki Atatürk Korosu izleyicilere unutulmaz bir müzik ziyafeti sundu.

İBB BAŞKANI EKREM İMAMOĞLU'NUN MESAJI OKUNDU

"Kabulünün 104. Yılında İstiklal Marşımız" başlıklı konserin açılışı, Gazi Mustafa Kemal Atatürk ve bağımsızlık uğruna canlarını feda eden tüm şehitlerimizin anısına yapılan saygı duruşuyla başladı. Ardından İBB Başkanı Ekrem İmamoğlu'nun mesajı okundu. İmamoğlu mesajında, "İstiklal Marşı sadece bir şiir ya da beste değil, milletimizin en zor zamanlarında ortak ruhunu yansıtan en güçlü sembollerinden biridir. 104 yıl önce yazılan bu marş bugün hala hepimize ilham vermeye devam ediyor ve bizlere önemli bir sorumluluk yüklüyor. Cumhuriyetimizin ikinci yüzyılında bu mirası bilim, sanat ve kültürle daha da ileri taşımaya devam edeceğiz" ifadelerini kullandı.

Programın açılış konuşmasını İBB Kültür Dairesi Başkanlığı Orkestralar Müdürü Ozan Bircan gerçekleştirdi. Konuşmasında, bağımsızlık mücadelesinin yalnızca askeri değil, aynı zamanda kültürel ve sanatsal bir boyut taşıdığını vurgulayan Bircan, "Tarihimiz tüm dünyaya örnek ve umut olmuş mücadeleler ve bu mücadelelerin sonunda kazanılmış şanlı zaferlerle doludur. Bu zaferlerin arkasında, milletimizin cesaretle mayalanan, bilgi ve tecrübeyle harmanlanan azmi vardır. Bugün burada, bu azmin sanatsal yansımasını hep birlikte deneyimliyoruz" dedi.

DİNLEYİCİLER DÖNEMİN ATMOSFERİNE TAŞINDI

Konserde, Tolga Gülen şefliğindeki Atatürk Korosu, eserleri orijinal notalarına uygun olarak seslendirdi. Konserde müzik yazarı ve araştırmacı Ersin Antep, İstiklal Marşı'nın bestelenme sürecine dair önemli bilgiler paylaştı; yarışmaya katılan bestecilerin eserlerini tarihsel bağlamlarıyla anlatarak, dinleyicileri dönemin atmosferine taşıdı.

1921 yılında Mehmet Akif Ersoy'un kaleme aldığı ve 12 Mart 1921'de kabul edilen "İstiklal Marşı" şiirinin hangi beste ile seslendirileceğine dair tartışmalar yaşanmış ve 1923'te Millî Eğitim Bakanlığı tarafından bir beste yarışması düzenlenmişti. Yarışmaya katılan bestelerden, ilk resmi beste olarak 1930 yılına kadar kullanılan Ali Rıfat Çağatay'ın 1924 tarihli düzenlemesi, konserde çağdaş bir yorumla sunuldu. Günümüzde halen resmi olarak kullanılan Osman Zeki Üngör'ün bestesi ise, marşın müzikal kimliğini şekillendiren eser olarak gecede öne çıktı.

BÜLTEN HABERİ

Gökhan Türkmen 15 Mart'ta Zorlu PSM Turkcell Sahnesi'nde!

2024 yılının en çok konser veren isimlerinden müzisyen, yorumcu, besteci Gökhan Türkmen, 15 Mart'ta Zorlu PSM Turkcell Sahnesi'nde müzikseverlerle buluşuyor.

"Büyük İnsan", "Korkak" ve "Çatı Katı" gibi hitleriyle tanınan sanatçı, güçlü vokali ve sahne enerjisiyle unutulmaz bir performans sunarken duygusal şarkı sözleri ve yenilikçi müzik tarzıyla da geniş bir dinleyici kitlesine hitap ediyor. Farklı türleri ustalıkla harmanlayan Türkmen, sevilen şarkılarının yanı sıra yeni projeleriyle de sahnede yer alacağı bu özel gecede müzik tutkunları için kaçırılmayacak bir deneyim sunuyor.

Türkçe pop ve alternatif müziğinin sevilen isimlerinden Gökhan Türkmen, 15 Mart'ta Zorlu PSM Turkcell Sahnesi'nde müzikseverlerle buluşuyor. Güçlü vokali, duygusal şarkı sözleri ve yenilikçi müzikal yaklaşımıyla geniş bir dinleyici kitlesine hitap eden sanatçı, bu özel gecede unutulmaz bir performans sergilemeye hazırlanıyor.

"Korkak", "Çatı Katı", "Deli" ve "Büyük İnsan" gibi hit parçalarıyla müzik listelerinde uzun süre yer alan Türkmen, sahne enerjisi ve kendine özgü tarzıyla dinleyicilerine eşsiz bir deneyim yaşatıyor. Farklı müzikal türleri ustalıkla harmanlayan sanatçı, sevilen şarkılarının yanı sıra son projelerinden de seçkiler sunmak üzere hayranlarını 15 Mart'ta Zorlu PSM Turkcell Sahnesi'ne müzikal bir deneyime davet ediyor.

Kapı açılış: 20.00

Gökhan Türkmen: 21.00

BÜLTEN HABERİ

Ramazan Günlüğü-15

KİŞİLİK BÖLÜNMESİ VE RAMAZAN

UĞUR CANBOLAT

KİŞİLİK bölünmesi yaşadığımızı inkâr etmek beyhudedir. Zira durum ortadadır. Azıcık insaf içeren bir tefekkür her şeyi tüm berraklığı ile açığa çıkaracaktır. Ne yazık ki, kişiliğimizin tam oturduğu bir kimlik kazanamadığımız için sürekli yalpalıyoruz. Ortamlara göre şekil almamız kolayca gerçekleşiyor.

Ailemizin yanında başka, çevrimizle birlikte iken çok daha başka davranışlar sergileyebiliyor olmamız sizce de aslında farkında olmadığımız bir kişilik bölünmesinin acınası sonucu değil midir?

...

YÜCE kitabımız Kur'an-ı Kerim'e inandığımızı söylüyor olmamıza rağmen yaşantımızın neredeyse tamamen kitabın prensiplerinden uzak seküler bir tarzda olması bu konu üzerinde hususiyle bu ay kararlılıkla düşünmemizi mecburi kılıyor. Olabildiği kadar Ramazan ayında dindarız evet, ya sonrasında durum ne? Oruç tutmayanların bile tutanların yanında esasen bildiği halde "Niyetli misiniz?" demesi profesyonel bir nezaket edası barındırsa bile içten içe bir bölünmüşlüğün dışa vuru mu sayılamaz mı?

...

DİNİ yolculuğumuzun belirli durakları var. Ramazan ayı da her sene uğradığımız bu mühim duraklardan biri. Cennet kapılarının sonuna kadar açıldığı hadislerde müjdelenmiş olmasına rağmen içimizdeki ona olan coşkun iştiyakı bastırarak çevremizin görmek istediği forma kendimizi sokmamız bir bölünme değil mi?

Neden inandığımız gibi yaşayamıyoruz? Hangi sebeplerle gerçek düşüncelerimizi ifade edemeyip o an bulunduğumuz ortamın icabına göre cümleler kurmaya kendimizi zorunlu hissediyoruz? Hangi saikle orada öyle, şurada şöyle olma ihtiyacındayız ve bu bir bölünme sayılmıyor mu?

...

RAMAZAN ayı bizi tüm bölünmüşlüklerimizi bütünlüyor.

Bölünmüşlüklerimizi tamir ederek kendi kişisel hayatımızdan başlayarak olduğumuz gibi, düşündüğümüz gibi, inandığımız gibi yaşama alanı açıyor.

Daha evvel cesaret edemediklerimizi toplumun kabulü olduğundan daha rahat icra ediyoruz. Ama bu içimizdeki bölünmeyi bayramdan sonra biz gayret göstermediğimizden gidermiyor. Oysa bir ay boyunca provasını yaptık, deneyimledik ve hatta mutlu da olduk. Peki, bizi geride koyan nedir?

...

İYİLİKLERİN arttığı, toplumsal müsamahanın yaygınlaştığı, söz ve eylemlerimizin bereketlendiği bu ayı bölünmüşlüklerimizi tamamıyla tamir etmek için kullanabilmeyi başarmalıyız.

İbadet sıklığımız ve ulaştığımız kıvam artmışken buna niyet etmek bizim için kritik değerde. Artan kardeşlik hisleri ve yoğunlaşan yardımseverlik duygumuzu hayatımızın sonraki tüm zamanlarına yaymamız için Ramazan bize yeni ve muhteşem bir başlangıç olabilir.

Aklımız ile kalbimiz arasındaki çatışmayı gidererek kişilik bölünmemize son verebiliriz. Kötücül duygularımızın tasallutunu bu ay önleyip gönlümüzle bütünlendiğimiz gibi sonraki yaşamımızda bunu sürdürmek için çabalayabiliriz.

...

YAŞADIĞIMIZ sınıfın, öğrendiklerimizin, cinsiyetimizin, ırkımızın, sosyal yaşam şartlarımızın yüksekliğinin, mensubiyet hissettiğimiz meşreplerin bizi sınırlamasına ve farklı düşünme baskılarına son vererek içimizi dışımızı uyumlu hâle getirebiliriz. Kolay olmasa da bu mümkün...

...

SOSYAL sermaye bakımından muhteşem bir zenginlik barındıran Ramazan ayını tüm bölünmüşlüklerimize şifa kılabiliriz. Kur'an-ı Kerim'in emirlerinin kişilerarası bir yorum yapmadan Nebi'lerimizi bile bizimle aynı mükellefiyetlere tâbi tutmasından hareketle bölünmüşlüğümüze çare üretebiliriz.

Ruh ve bedeni ayrı tarif ederek buradaki bölünmüşlüğü ortadan kaldırıp bütünsel bir anlayışa erebiliriz. Parçalanmayı durdurabiliriz. Nefis ve ruhun savaşlarını sulh ile sonuçlandırabiliriz.

...

İTAAT ile elde ettiğimiz öz kontrol mekanizmasını Ramazan sonrasındaki hayatımızda esas kabul ederek gereğini yapmaya niyetlenebiliriz. Aynı dini anlattıkları halde farklı bir inanç sistemini anlatır gibi cebelleşenler gibi olmaktan sıyrılıp duygularımızla bütünlük sağlayabiliriz. Kendimizle dayanışabiliriz. Tüm hislerimizi bir orkestra gibi kolektif bir şuurla aynı ahenge taşıyabiliriz.

Kendimizle olan içsel uyumu, ahlaki duyguyu ve hoşgörü ile aidiyet duygusunu doğru çalıştırarak şahsımızla barışmayı temin edebiliriz.

...

ÇOKLU kişilik bölünmelerine artık fırsat vermemeliyiz.

Aklımız başka kalbimiz başka konuşmamalıdır. İç savaşlarımızı gönülden yana bir zaferle taçlandırmak için yaşadığımız ve ortasına geldiğimiz şu mübarek günlerin hatırına bir kere daha düşünce masasına yatıralım.

Beynimizin kendi kimliği dışında başka kişilikler ortaya koymasına mâni olalım.

Kendi içimizde bizden başkalarının konuşmalarına izin vermeyelim. Bizden farklı şeyler söyleyen içimizdeki işgalcilerin homurtularına kulak tıkayalım. Ramazan zaten bu bölünmeleri bütünlemek için gelmiyor mu her sene bize? O zaman gereğini yapalım ve bölünmüşlükten kurtulup bütünlenelim.

Bunu başarmak için Rabbimizin yüce kudretine sığınarak kendimize kadir olmaya çalışalım. Yine yüce yaratıcımıza sığınarak ilim ve hikmet talep edelim, ardından bunun bir gereği olarak uzağı yakın kadar net görelim. Kendimiz için bu hikmetli işi yapalım. Objektifliğimizi kaybetmeyelim. Kendimize soğuk durmayalım. Yapıcı olalım. Tüm bunları cemedebildiğimizde el-Hakîm esmasının sırrı ve inşallah Ramazan'ın da bereketiyle kişilik bölünmelerimizi ortadan kaldırabiliriz. Kendimiz, kendimizle kalırız.

Ya Selam!

'İNSIDER GİRİŞİMCİ BULUŞMASI' ETKİNLİĞİNDE KONUŞTU

TBB ve İBB Başkanı Ekrem İmamoğlu, 'İnsider Girişimci Buluşması' etkinliğinde konuştu. Yazılım alanında sektöre hizmet ve iş üreten girişimcilerin yaşadığımız çağı temsil ettiğinin altını çizen İmamoğlu, "Bu çağ; yeni sektörlerin, yeni mesleklerin çağı olacak. Ekonomi, istihdam, yaşam her yönüyle değişecek. Biz de İstanbul'da geride kalmak istemiyoruz. Zaten sınıfta kalmak diye bir şansımız yok. Burası İstanbul" dedi. İBB olarak tüm bu süreci yakından takip ettiklerini ve bu tür girişimlere destek verdiklerini vurgulayan İmamoğlu, "477 girişime destek olduk bugüne kadar. Bu girişimcilerin, toplamda 84 milyon dolar yatırım almasına sebep olan bir ekosistem oluşturduk" bilgilerini paylaştı. Mevcut ekonomik tabloyu Türkiye'nin hakketmediğini söyleyen İmamoğlu, " Yani kişi başı gelir, yaşam kalitesi, tabii ki onun sağladığı farklı avantajlar... Bu tabii ister istemez beni ürkütüyor yani. Benim insanım, bu ülkenin güzel insanları, 86 milyon insanımızın bunu hak etmediğini düşünüyorum. Hele hele kıymetli gençlerin, aynı zamanda çocuklarımızın... Türkiye, asla bu çağın kaybedeni olamaz. Olamaz yani. Buna müsaade edemeyiz, etmeyeceğiz. " diye konuştu

30-40 yıl önce aynı seviyede olduğumuz ülkelerin, ekonomik anlamda Türkiye'nin 4-5 kat üzerine çıktığı rakamlarını aktaran İmamoğlu, konuşmasını, "Zamanımızı çalan, zamanımızın böyle bükülmesine sebep olan, çok anlamsız işlerle uğraşıyoruz ülkemizde. Çok garip bir durum. Ama herhalde bazen büyük mücadeleler böyle oluyor. Bizim ülkemizde, umarım bu gündemlerin artık bertaraf olmasını sağlayacak bir altyapıyı, sizlerin katkısı, desteği, hatta sizlerin içinde olduğu, yetkili olduğu bir zaman dilimiyle hep beraber çözeriz" sözleriyle tamamladı.

Türkiye Belediyeler Birliği (TBB) ve İstanbul Büyükşehir Belediye (İBB) Başkanı Ekrem İmamoğlu; İBB Bilgi işlem Dairesi Başkanlığı Akıllı Şehir Şube Müdürlüğü'ne bağlı olarak faaliyet gösteren Tech Istanbul tarafından düzenlenen, "İnsider Girişimci Buluşması" etkinliğinin açılış ve kapanış konuşmalarını yaptı. Katılımcılara, kamusal bir hizmet yaptıklarını hatırlatan İmamoğlu, "Burada bulunan, 'Ben İstanbul'da oturuyorum' diyen her girişimciden, benim bir şey isteme hakkım var zaten. Tabii ki ülkemiz adına aynı şey geçerli. Dolayısıyla bu ülkeye aşık, bu ülkeyi seven, bu ülke insanı olan, yurttaşı olan, Türkiye sevdalısı olan herkese, talep açma konusunda hiç tereddütsüz, tırnak içinde 'yüzsüzlük' yapacak derecede istekli olurum. Çünkü bunların her birisi aslında sizler için, bizler için" dedi.

"BU ÇAĞ; YENİ SEKTÖRLERİN, YENİ MESLEKLERİN ÇAĞI OLACAK"

Yazılım alanında sektöre hizmet ve iş üreten girişimcilerin yaşadığımız çağı temsil ettiğinin altını çizen İmamoğlu, "Bu çağ; yeni sektörlerin, yeni mesleklerin çağı olacak. Bu görünüyor yani. Kapıda, bizi bekliyor. Kapıda dizildiler. Bu çağ kapıyı nasıl aralayacak? Hatta aralandı. İçine girmeye başladılar. Tümden açılınca, muhtemeldir ki dünyanın düzeni, bu anlamda her yönüyle değişecek. Yani ekonomi, istihdam, yaşam her yönüyle değişecek. Biz de İstanbul'da geride kalmak istemiyoruz. Zaten sınıfta kalmak diye bir şansımız yok. Burası İstanbul yani. Burası, aslında çağlar boyunca girişimcilerin yaşadığı bir yer. Çağına göre, en üst seviyede girişimciliği hissettiren insanların yaşadığı şehir. Çünkü, yüzyıllar öncesinde 30'un üstünde dilin konuşulduğu bir şehirden bahsediyoruz. Birkaç yüzyıl önce öyle. Hatta 19. yüzyılın sonlarında 35-36 dilin konuşulduğu şehir olarak İstanbul tarifleniyor. Bunlar muazzam veriler. Böyle bir şehirde olmak, böyle bir şehrin ülkemizin göz bebeği olması ve bizim 'bunun hakkını nasıl verebiliriz' arayışında olmamız doğal bir durum" diye konuştu.

"30-40 YIL ÖNCE AYNI SEVİYEDE OLDUĞUMUZ ÜLKELER, BİZİM 4-5 KATIMIZA ÇIKMIŞ DURUMDA"

"Şurada konuşulacak her şey, aslında gerçekten belki de bugün bu ülkenin geleceği açısından en değerli mevzular" diyen İmamoğlu, Bedeli ağır olur aksi takdirde. Ben şöyle tarifliyorum: Sanayi devrimini kaçıran ulusumuz, ülke olarak bir imparatorluk kaybetti. Zor koşullarda bir Cumhuriyet kurdu. Ve o zor koşullarda kurulan Cumhuriyetin her ivmelendiğinde çektiği birtakım sıkıntılardan dolayı, arzu ettiği yere kavuşamadı. Ve bugün kişi başı gelirde 5-6 kat üzerimize çıkan birçok ülke, aslında işte 100 yıl önce ya da 120 yıl önce aynı seviyelerde olduğumuz ülkeler. Hatta yeni çeyrek yüzyıla, yarım yüzyıla dönüp baktığımızda da 30 yıl, 40 yıl önce dahi aynı seviyede olduğumuz ülkeler, bizim 4-5 katımıza çıkmış, çok başarılı ülkeler. Ki bunlar, bizimle kıyaslanabilir ülkeler. Hem nüfus bakımından hem de birtakım sosyolojik altyapısı bakımından. Şimdi başka bir çağın başlangıcındayız. Tam da bu noktada, bu kayıpların, geçmiş çağlarda ki kayıplara da benzemeyeceğini birçok teknik insan, bilim insanı ya da fütüristler anlatıyorlar bize. Yani oradaki kaybı işte 50 yılda, 100 yılda toparlayabildik ya da yaklaşabildik ya da belli bir seviyeye gelebildik diyebiliriz. Ama burada ara öyle bir açılacak ki... Hatta şöyle tarifleyenler var: Bu çağdan önceki dünya, bu dijital teknoloji çağından sonraki dünya. Yani 'sonraki insanlık, önceki insanlık' gibi. Bu kadar ileri seviyeye taşıyan tahminler var" ifadelerini kullandı.

"86 MİLYON İNSANIMIZIN BUNU HAK ETMEDİĞİNİ DÜŞÜNÜYORUM"

"Bunun anlamı ve bunun yorumu da daha çok ekonomik zeminde karşılık buluyor" diyen İmamoğlu, şunları söyledi:

"Yani kişi başı gelir, yaşam kalitesi, tabii ki onun sağladığı farklı avantajlar... Bu tabii ister istemez beni ürkütüyor yani. Benim insanım, bu ülkenin güzel insanları, 86 milyon insanımızın bunu hak etmediğini düşünüyorum. Hele hele kıymetli gençlerin, aynı zamanda çocuklarımızın... Türkiye, asla bu çağın kaybedeni olamaz. Olamaz yani. Buna müsaade edemeyiz, etmeyeceğiz. Bu manada bu buluşma ve bunun gibi buluşmaların aslında zemini, böyle anlaşılmalı. En azından benim ruhumdaki karşılığı bu. Ve milliyetçilik konuşulacaksa; tam bu masanın göbeğinde benim anladığım milliyetçilik var. Ülkeni korumak konuşulacaksa; tam da bu masanın ortasında ülkeni korumak var, toprağını korumak var, insanını korumak var. Bütün iyi duygular var. Aynı zamanda dünyaya hizmet tarafıyla da var. Çünkü güçlü bir Türkiye, güçlü bir İstanbul, çevresine de çok büyük katkı sunar. Sürekli savaşlarla ve gerginliklerle anılan yakın coğrafyamızın, teknolojinin dalgasıyla beraber, onları da içine çeken bir ekonomik ağı da oluşturacaktır. O da karşılığını sadece bize vermeyecek, yakın çevremize de gerçekten barışı, huzuru getirebileceğini düşünüyorum."

"477 GİRİŞİME DESTEK OLDUK, 84 MİLYON DOLAR YATIRIM ALMASINA SEBEP OLAN BİR EKOSİSTEM OLUŞTURDUK"

İBB olarak tüm bu süreci yakından takip ettiklerini ve bu tür girişimlere destek verdiklerini vurgulayan İmamoğlu, "477 girişime destek olduk bugüne kadar. Bu girişimcilerin, toplamda 84 milyon dolar yatırım almasına sebep olan bir ekosistem oluşturduk. Ve özellikle ciddi de bir rakama ve ciroya ulaşan kuruluşları desteklemiş olduk bugün itibariyle" bilgilerini paylaştı. İnsanların bu konularda eğitim almasını önemsediklerine dikkat çeken İmamoğlu, kendisini de bu alana konumlandırdığını kaydetti. "Ben bunu talibim" diyen İmamoğlu, "Çünkü, çok hızlı gelişen teknolojiden en hızlı şekilde nasıl faydalanabilirim? O faydayı nasıl büyütebilirim? Bu isteğim yönüyle, normal bir vatandaşın talep edebileceği, bu sektörlerin, bu alanların içinde olmayıp, buradan nasıl faydalanacağını öğrenmesi gerektiğini de önemsiyoruz. Çünkü yazılımların, her aşamada insanlığa hizmeti var. Yani yarınlarda yaşlı bakımından sağlıkla ilgili, çocuk gelişiminden başka noktalara kadar birçok konuda yazılımların, yeni teknolojilerin hayata dahil olacağını görebiliyoruz. O zaman belli bir yaş üstündeki insanların bu eğitimi alması lazım ki o gelişimlere hazır olsunlar ve ondan faydalanabilsinler. Bu manada toplumsal bir dijital eğitim seferberliğinin, bir okula dönüşmesini de bunun önemsiyoruz. Bu manada da arkadaşlarımın etkili çalışmaları olduğunu ifade edebilirim" şeklinde konuştu.

"SÜRECİ ETKİN BİR BİÇİMDE TAKİP EDİYORUZ"

"Bu ve buna benzer adımlarımızla birlikte, bu süreci etkin bir biçimde takip ediyoruz" diyen İmamoğlu, konuşmasını şu sözlerle tamamladı:

"Burada olmanızdan gerçekten onurlandım. Büyük başarılarınızın büyüyerek devam etmesini, sayınızın ülkemiz adına artmasını diliyorum. Ben ve benim gibi yöneticilerin koşulsuz, ülkemizin gelişimine en büyük katkıyı sunacak siz ve sizin gibi kıymetli, yaratıcı, girişimci insanlara en doğru koşulları, en doğru atmosferi, ortamı, adaletten yaşam özgürlüğüne, toplumsal anlamda birtakım beklentilerden ihtiyaçlara, her yönüyle, çevreden eğlenceye, kültürden sanata; çok yönlü, insanları mutlu eden ülke ve şehirlere dönüşmemizi sağlamamız gerekiyor. Ben, tüm yönetici sorumluluğumla, bu yolculuğun bir neferi olma konusunda çok kararlı olduğumu belirteyim. Sizlerin huzurunda da iddiamı ortaya koyayım. Biraz geciktiğim için de özür dilerim. Bu arada, evet, yani zamanımızı çalan, zamanımızın böyle bükülmesine sebep olan, çok anlamsız işlerle uğraşıyoruz ülkemizde. Çok garip bir durum. Ama herhalde bazen büyük mücadeleler böyle oluyor. Bizim ülkemizde, umarım bu gündemlerin artık bertaraf olmasını sağlayacak bir altyapıyı, sizlerin katkısı, desteği, hatta sizlerin içinde olduğu, yetkili olduğu bir zaman dilimiyle hep beraber çözeriz. Hepinize başarılı, bol kazançlı, bol insan çalıştıran yıllar ve ömür diliyorum."

BÜLTEN HABERİ

15ISTIKLAL-11.qxp_Layout 1 14.03.2025 11:23 Page 1

Fenerbahçe Avrupa'da yine hüsrana uğradı

Sarı-lacivertli ekip, UEFA Avrupa Ligi son 16 turu rövanşında normal süresini ve uzatma bölümünü 2-0 üstün tamamladığı maçta İskoçya'nın Rangers takımına penaltı atışlarında 3-2 yenildi. Ligde hakemlerden şikayet eden Fenerbahçe, Avrupa'da da başarılı olamadı

FENERBAHÇE, UEFA Avrupa Ligi son 16 turunda 3-1 kaybettiği ilk maçın rövanşında normal süresini ve uzatma bölümünü 2-0 önde tamamladığı mücadelede penaltı atışlarında İskoçya'nın Rangers takımına 3-2 yenilerek Avrupa'ya veda etti. Ibrox Stadı'nda oynanan mücadeleye kontrollü başlayan Fenerbahçe, savunma arkasına atılan uzun toplarla pozisyon aradı. Rakibine ilk yarı boyunca gol fırsatı tanımayan sarı-lacivertliler, 45. dakikada Sebastian Szymanski'nin şık golüyle öne geçti.

İkinci yarıya rakip yarı sahada baskıyla başlayan Fenerbahçe, Talisca ile üst üste yakaladığı pozisyonları değerlendiremedi. Baskısını sürdüren sarı-lacivertli ekip, 73. dakikada yine Szymanski'nin golüyle farkı 2'ye çıkardı. Kalan bölümde birçok pozisyona giren ancak golü bulamayan Fenerbahçe, normal süreyi 2-0 üstün tamamladı ve müsabaka uzatmalara gitti. Uzatma bölümünde de üst üste pozisyonlara giren ve rakibine gol şansı tanımayan Fenerbahçe, aradığı golü bulamadı ve penaltı atışlarına geçildi. Penaltı atışlarında rakibine 3-2 kaybeden sarı-lacivertliler, Avrupa'ya veda etti. Fenerbahçe'nin ligde ortaya attığı hakem söylemleri ise bir kez daha ayyuka çıktı.

Fenerbahçe'nin Polonyalı orta saha oyuncusu Sebastian Szymanski, bu sezon UEFA Avrupa Ligi'nde ilk gollerini attı. Sarı-lacivertli formayla geçen sezon gol yollarında etkili bir performans ortaya koyan 25 yaşındaki oyuncu, bu sezon değişen sistemin de etkisiyle kısır bir görüntü sergilemişti. Bu sezon Süper Lig'de 2 golü bulunan Szymanski, UEFA Şampiyonlar Ligi eleme turunda da 1 kez gol sevinci yaşamıştı. Sarı-lacivertli formayla UEFA Avrupa Ligi'nde tüm maçlarda süre bulan Szymanski, ilk gollerini ise 45 ve 73. dakikalarda Rangers deplasmanında buldu.

Polonyalı oyuncunun bu golleri, Fenerbahçe'nin turu geçmesine yetmedi. Fenerbahçe'nin milli oyuncusu Mert Müldür, müsabakayı sakatlık nedeniyle tamamlayamadı. Maçın 85. dakikasında sakatlık geçiren Mert, 87. dakikada kendini yere bıraktı. Mücadeleye devam edemeyen 25 yaşındaki oyuncu, 88. dakikada yerini Alexander Djiku'ya bıraktı.

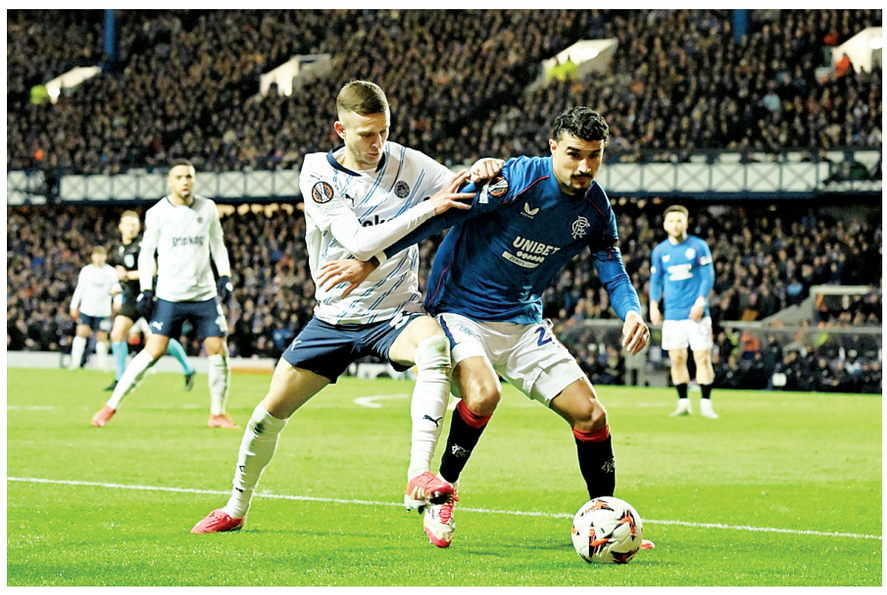

YİNE HAKEM ALGISI!

Avrupa'ya veda eden Fenerbahçe'de teknik direktör Jose Mourinho, Ibrox Stadı'nda oynanan mücadelenin ardından gerçekleştirilen basın toplantısında soruları yanıtladı. Maça çok iyi hazırlandıklarını aktaran 62 yaşındaki çalıştırıcı, şöyle devam etti: "İyi antrenman yaptık. Üç gün arka arkaya idman yaptık ve bilimsel bir yaklaşımla yaklaştık bu oyuna ve sürekli bilimsellik içindeydik. Oyuncular son derece öz güvenliydi. Baskı oluşunca tabii böyle bir sonuç oldu. Penaltılar biraz da şanstı. Bu şekilde elenmeyi tercih ederim. Mükemmel bir dönüşle elenmeyi tercih ederim. Pazar günkü maç bizim için çok zor olacak ama yine de böyle olmasını tercih ederdim. 20 maçta sadece 1 karşılaşma kaybettik ve bizim için tekrar galibiyetlere dönmek, iyi performanslara dönmek tekrar mümkün olacak. Aklımı kurcalayan tek şey, bu sezon Avrupa'da takımıma bir şey olduysa ve bu Budapeşte finaliyle ilgiliyse ki böyle düşünmüyorum, kötü şans olduğunu düşünüyorum, böyle düşünmek istiyorum."

Fenerbahçe'nin Avrupa'da final oynama potansiyeline sahip olduğunu anlatan Mourinho, "Türk takımları için yarı finallere çıkmak bile ne kadar zor biliyorsunuz. Kupa kazanmayı bırakın yarı finaller bile çok zor. Bu maçta kesinlikle çeyrek finale çıkmayı hak ediyorduk, mükemmel bir maç çıkardığımızı düşünüyorum. İlk maçın sonucuna bakılınca böyle bir mantalite ile dönüş yapmak hiç kolay değil. Organizeydik ve daha fazla skorla da sonuçlanabilirdi. Tabii ki verilmeyen penaltılarımız var, kazanabilirdik. Bu bizim için çok fazla oldu." değerlendirmesinde bulundu.

Mourinho, Rangers'ın kupadaki şansını ise şu ifadelerle belirterek sözlerini tamamladı: "Saygılı olmak istiyorum Rangers'a. Hocalarına, oyuncularına ve taraftarlarına. Futbolda her şey mümkündür. Grup aşamasında Bilbao'ya karşı oynadık, çok güçlü bir takım ve finalde orada olacak. Tam olarak Roma'ya ne oldu bu akşam, nasıl kaybettiler bilmiyorum. Eğer Rangers, Bilbao'yu geçerse gerçekten mükemmel olur." (AA)

PENALTILARLA YİTİP GİDEN BİR AVRUPA RÜYASI

ORHAN MAHŞER

FENERBAHÇE, Glasgow'da tarihi bir geceye çıktı. İlk maçta İstanbul'da alınan 3-1'lik mağlubiyetin ardından bu takıma inanmış herkesin içinde bir umut vardı. Mourinho ve öğrencileri, İskoçya'da bu umudu gerçeğe dönüştürmek için sahaya çıktı ve tam da beklenen cevabı verdi.

Maçın başından itibaren Fenerbahçe'nin sahadaki duruşu, geri adım atmayan bir takım görüntüsündeydi. Sarı-lacivertliler, 6 Mart'ta yaşanan hayal kırıklığını unutturmak istercesine baskılı başladı ve daha ilk dakikalardan itibaren oyunun hakimi oldu. Aradığı golleri ise Syzmanski'nin ayağından buldu. Skor 2-0 olduğunda artık çeyrek final hayali gerçeğe dönüşüyordu. Ancak Avrupa arenasında kader bazen acımasızdır. Normal sürede ve uzatmalarda bu skoru koruyan Fenerbahçe, işi penaltılara bırakınca o tanıdık sonla bir kez daha yüzleşti.

Seri penaltılar, Fenerbahçe için bir kabusa dönüştü. Edin Dzeko ve Alexander Djiku topu filelere gönderse de, Dusan Tadic, Fred Rodrigues ve Mert Hakan Yandaş atışlarından faydalanamadı. Rangers'ta ise Hagi kaçırdı ama Tavernier, Cerny ve Lawrence hata yapmadı. Sonuç olarak İskoç ekibi, çeyrek final biletini kapan taraf oldu.

Bu maç, Fenerbahçe'nin Avrupa'da ne kadar iddialı bir takım olabileceğini gösterdi. Ancak futbolun acımasız doğası bir kez daha kendini hissettirdi. İyi oynadığın bir maçı kaybetmek, hele ki penaltılarla elenmek her zaman daha fazla can yakar. Ama bu takımın mücadele gücü ve Avrupa sahnesindeki ciddiyeti umut verici. Önümüzdeki yıllarda bu takım, Avrupa'da daha büyük başarılar yakalayabilir. Bu gece bir son değil, belki de bir başlangıçtır.

Avrupa şampiyonu milli atıcılar döndü

AVRUPA Havalı Silahlar Şampiyonası'nı ülke sıralamasında zirvede tamamlayan Türkiye Milli Atıcılık Takımı, yurda döndü. Hırvatistan'ın Osijek kentindeki şampiyonada 4 altın, 2 gümüş ve 2 bronz madalya kazanarak genel klasmanın zirvesinde yer alan ay yıldızlı atıcılar, İstanbul aktarmalı olarak Ankara'ya geldi. Organizasyonda 3 altın ve 2 bronz madalya kazanan Şevval İlayda, "Başarı bekliyorduk ama bu kadarı bizim için de sürpriz oldu. Tarihte ilkleri yaşadık. İlk defa bir kadın sporcu Avrupa'da 5 madalya kazandı, şampiyon oldu. Karışık takımlarda da ilk kez şampiyon olundu. Bizim için ilkleri yaşadığımız bir turnuva oldu. Çok keyifliydi." dedi. Şampiyonada 2 altın ve 1 gümüş madalya elde eden Yusuf Dikeç de "Yarışma güzel geçti. Takım olarak Olimpiyat Oyunları'ndaki başarının tesadüf olmadığını gösterdik. Çok çalıştık ve sırtımızdaki yükün baskısı hep üzerimizdeydi. Hedefimiz 2028 Los Angeles olduğu için hiç ara vermeden çalışmaya devam ediyoruz. Ülkemizi yeniden gururlandırmaya çalışacağız." ifadelerini kullandı. Kafilede yer alan diğer sporcular ise İstanbul'dan hava yolu ile yaşadıkları şehirlere gitti. (AA)

Gençlerbirliği 102 yaşında

Türk futbolunun 'asırlık çınarı' Gençlerbirliği, kuruluşunun 102. yılını kutluyor. Başkent ekibinin başkanı Osman Sungur, "Bizim kulübümüzü kuranlara, bugünlere ulaştıranlara karşı bir ödevimiz var. Gençlerbirliği'ni yeniden hak ettiği yere taşımalıyız" diye konuştu

BAŞKENT ekibi, sosyal medya hesaplarından kuruluşunun 102. yılı dolayısıyla video yayımladı. Videoda "En büyük hayranlığımız, en derin tutkumuz, en heyecan verici yolculuğumuz, en vazgeçilmez alışkanlığımız, Gençlerbirliği'miz bizi yıllardır aynı ateşin başında buluşturuyor, başkentin gençlik ateşi tam 102 yaşında." mesajı seslendirildi. Gençlerbirliği Başkanı Osman Sungur da yayımladığı mesajda, kulübün kuruluşuna ilişkin bilgi vererek şunları kaydetti:

"Gençlerbirliği bugünden tam 102 yıl önce Ankara'da kuruldu. Kulübümüze can verenler lise öğrencisi gençlerdi. Bugün Ankara Atatürk Lisesi ismini taşıyan Taş Mektep'in eski sultani öğrencileri kendilerini okul takımına almayan müdürlerine karşı isyanla Gençlerbirliği'mizi kurdular, formalarını diktiler ve kırmızı kara renklerini seçtiler. Ben de onlarla aynı liseden mezun bir Ankaralı olarak Gençlerbirliği'ne 102. yaşında hizmet etmekten gurur duyuyorum. Geçtiğimiz hafta başkanlığımın ilk yılını tamamladım. Bu bir sene boyunca tüm ömrümce taraftarı olduğum biricik kulübümüzün değerini gittiğimiz her şehirde, ülkemizin kıymetli bürokratlarıyla yaptığımız her görüşmede defalarca yeniden anlattım."

Trendyol 1. Lig'de yer alan Gençlerbirliği'ni, sezon sonunda Süper Lig'e taşımayı amaçladıklarını vurgulayan Sungur, "Bizim kulübümüzü kuranlara, bugünlere ulaştıranlara karşı bir ödevimiz var. Gençlerbirliği'ni yeniden hak ettiği yere taşımalıyız. Bunu sadece kulübümüz için değil, ülke futbolumuz için de yapmalıyız. Gençlerbirliği'nin olmadığı Süper Lig'in halini görüyoruz. Başkentin adını, kırmızı karanın asaletini, taraftarımızın tutkusunu ve nezaketini en üst lige taşımalıyız." ifadelerini kullandı.

Sungur, başkentlileri Süper Lig yolunda Gençlerbirliği'ni desteklemeye çağırdı. Süper Lig'de 1965-1966 ve 2002-2003 sezonlarını üçüncü bitiren başkent temsilcisi, 1987 ve 2001 yıllarında Türkiye Kupası'nı kazanma başarısı gösterdi. Avrupa kupalarındaki en büyük başarısını 2003-2004 sezonunda yakalayan Gençlerbirliği, o sezon UEFA Avrupa Ligi'ni kazanan Valencia'ya uzatmada elenerek çeyrek finalin eşiğinden döndü.

Altyapısında yetiştirdiği futbolcularla bilinen kırmızı-siyahlı kulüp, Real Madrid'de forma giyen Arda Güler'i dünya futboluna kazandırdı. İlhan Cavcav döneminde Türk futbolunun en çok konuşulan kulüplerinden olan Gençlerbirliği, 2020-2021 sezonunda veda ettiği Süper Lig'e dönmeyi hedefliyor. (AA)

İŞ BİLMEZ MOURİNHO!

MERT ARMAĞAN

ÖNCE Ligde En yakın rakibinden geride kalıyorsun, rakibine laf söylüyor Avrupa'dan elendi diye dalga geçiyor hemen ardından sende eleniyorsun, Hakemler ile dalga geçiyor Ekmek kazandığın Türk futbolunu kötülüyorsun!

Egoistsin, İş Bilmezsin Hoca!

Galatasaray'ın Avrupa macerasına değinmiyorum bile lakin hocası zaten Avrupa'da başarısız 50 milyon Euro'dan fazla para alan Okan Buruk Değil sensin hoca sen!

Tehlikenin farkında mısınız?

Avrupa gitti, Ziraat Galatasaray maçı sonrasında lig de giderse ne yapacaksın o parayı?

Bu paralar bu taraftarın Ali Koç yedin yedin doymadın mı?

Git acunun programında Yarışmacı Ol Koç!

Fenerbahçe taraftarı da yıllardır yaptığı gibi kafasını kuma gömsün ben sana muhtacım diye bağırsın yazık!

Acizlik....

Trabzonspor, Fatih Tekke yönetiminde ilk maçına çıkıyor

TRENDYOL Süper Lig'in 28. haftasında RAMS Başakşehir'e konuk olacak Trabzonspor, yeni teknik direktörü Fatih Tekke yönetiminde ilk maçına çıkacak. Başakşehir Fatih Terim Stadı'nda saat 20.30'da başlayacak karşılaşmayı hakem Mehmet Türkmen yönetecek.

Ligin son 2 haftasında TÜMOSAN Konyaspor'a deplasmanda 1-0, sahasında Atakaş Hatayspor'a 2-1 mağlup olan ve teknik direktör değişimine giden bordo-mavililer, Fatih Tekke yönetiminde kötü gidişatını sonlandırmaya çalışacak. Dış sahada en son geçen sezonun 37. haftasında RAMS Başakşehir'i 1-0 yenen bordo-mavililer, 18 Mayıs 2024'ten beri deplasmanda galibiyet elde edemiyor. Karadeniz ekibi, son galibiyetini aldığı rakibi karşısında yine kazanması halinde 300 gün sonra deplasmanda galibiyet hasretine son vermiş olacak.

Trabzonspor'da Okay Yokuşlu'nun kart cezası, Nwakaeme, Savic, Cihan Çanak ve Onuralp Çevikkan'ın da sakatlıkları bulunuyor.

Ligdeki 25 maçta 10 galibiyet, 6 beraberlik, 9 yenilgi yaşayan Başakşehir ise haftaya 36 puanla 7. sırada girdi. Bu sezon inişli çıkışlı performans sergileyen turuncu-lacivertli ekip, deplasmanda henüz galibiyeti bulunmayan Trabzonspor'a üstünlük kurarak Avrupa kupalarına katılma yolunda hanesine 3 puan yazdırmayı hedefliyor. Süper Lig'in geride kalan bölümündeki karşılaşmaların 8'ini kazanan, 8'inde berabere kalan ve 9'undan mağlubiyetle ayrılan Trabzonspor ise 32 puanla 11. basamakta yer aldı. Bordo-mavili takım, teknik direktör Fatih Tekke yönetiminde çıkacağı ilk maçı kazanarak kötü gidişe son vermeye çalışacak. RAMS Başakşehir'de sakatlıkları bulunan Onur Ergün ile Festy Ebosele, mücadelede forma giyemeyecek.

Sezonun ilk yarısında iki takım arasında oynanan karşılaşmada Trabzonspor, sahasında Başakşehir'i 1-0 mağlup etti. (AA)

İstiklal
15 MART 2025 CUMARTESİ
bilim Teknoloji

Teknoloji devlerinin yapay zekaları insansı robotlara dönüşüyor

Yapay zeka alanında yaşanan büyük yarış Google, OpenAI ve Tesla gibi şirketlerin yapay zekayı fiziksel dünyayla buluşturma çabaları sonucunda robot alanında da yaşanmaya başladı.

GOOGLE 'a bağlı şirketlerden biri olan DeepMind, robotlara özel yapay zeka modeli Gemini Robotics ve Gemini Robotics-ER'yi tanıttı. Şirketten yapılan açıklamaya göre, her iki model de Google'ın bugüne kadarki "en yetenekli" yapay zekası olarak adlandırdığı Gemini 2.0 üzerinde çalışıyor. Google, yeni robotları Teksas merkezli robotik geliştiricisi Apptronik ile ortaklık kurarak geliştirdiğini vurguladı.

Şirket tarafından yayınlanan videoda yeni robotlar beslenme çantasına yiyecekleri dolduruyor, gelen komut üzerine muz ve üzüm gibi meyveleri farklı kaplara yerleştiriyor ve bir kâğıdı katlayabiliyor. Robotlar ayrıca, çevrelerinde bulunan bütün nesneleri doğru bir şekilde tanımlıyor.

Şirket açıklamasında, yapay zeka destekli robotların 3 temel özelliğe sahip olması gerektiği bunların da farklı durumlara uyum sağlayabilme, etkileşimli olma ve insanlar gibi nesneleri elleri ve parmaklarıyla düzenleyebilme olduğu belirtildi.

Figure AI, OpenAI ile olan işbirliğini sonlandırdı

Google'ın yapay zekadaki en büyük rakibi OpenAI şirketi de robotik teknolojilere büyük yatırım yapıyor. OpenAI'ın insansı robot geliştiricisi Figure ile yaptığı ortaklık sonucunda geçen yıl üretilen insansı robot "Figure 01" da yetenekleriyle büyük ilgi gördü.

Figure tarafından paylaşılan videoda, insansı robot yapay zeka desteği sayesinde tıpkı bir insan gibi konuşup, sohbet edebiliyordu. Videoda yer alan görüntülere göre, "Figure 01" çevresinde olan bütün nesneleri rahatlıkla tanıyıp yorumlayabiliyor, bir insan ile sohbet ederken aynı zamanda farklı işler de yapabiliyordu.

Ancak tüm bu gelişmelere rağmen ABD merkezli insansı robot şirketi Figure AI, OpenAI ile olan işbirliğini sonlandırdığını duyurmuştu.

Robot yarışında Musk, Optimus Gen 2 ile boy gösteriyor

Teknoloji dünyasının en ünlü isimlerinden biri olan ABD'li iş insanı Elon Musk da robot teknolojisine yatırım yapanlar arasında yer alıyor.

Elon Musk, Tesla'nın yıllardır beklenen insansı robotu Optimus Gen 2'yi geçen yıl düzenlenen "We, Robot" adını verdiği etkinlikte tanıtmıştı. Etkinlikte Optimus Gen 2 katılımcılara içecek servisi yapmış, sohbet etmiş ve dans eden kişilere eşlik etmişti.**(AA)**

3 yılda üretilecek veri miktarı bugüne kadar üretilenden daha fazla olacak

GELİŞTİRİLEN yapay zekaların eğitiminde etkin konumda bulunan veri, aynı zamanda "çağın petrolü" olarak da adlandırılırken jeopolitik çekişmelerde önemli rol oynamaya başladı.

Yapay zeka, çip ve sosyal medya gibi alanlarda yaşanan çekişmelerle birlikte büyük çapta veriye sahip olan ülke ve şirketlerin yükselişi de sürüyor.

Ülkeler bazında büyük miktarda veriye sahip olan ABD ve Çin'in teknoloji alanında diğer ülkelere üstünlüğü artarken, şirket alanında veri işi ile uğraşan Amazon, Google, Meta, Tencent ve ByteDance'ın da etki alanı genişliyor.

AA muhabirinin Singapur merkezli Hinrich Vakfı'nın The Age of Data (Veri Çağı) araştırmasından derlediği bilgilere göre, dijital alanlarda yaşanan hızlı gelişmelerle birlikte üretilen veri miktarı da her geçen yıl artıyor.

Sosyal medya platformlarının kullanımının arttığı tarih olarak öne çıkan 2010'da 2 zettabayt (1 zettabayt yaklaşık 1 trilyon 99 milyar gigabayta eşit) veri üretimi olurken 2011 yılında bu veri 2 kattan fazla artarak 5 zettabayta ulaştı.

2022 yılına gelindiğinde ise yapay zeka ürünleri son kullanıcıya açıldı ve ChatGPT ilk 5 günde 1 milyondan fazla kullanıcıya erişmeyi başardı.

Aynı tarihte üretilen veri miktarı da 101 zettabayta ulaşarak 2010 yılından bu yana 50 kat bir artış yaşadı.

Rapora göre, 2024, 2025 ve 2026'yı kapsayan dönemde 552 zettabayt verinin üretilmesi beklenirken bu, o tarihe kadar üretilen 542 zettabayt veriden daha büyük bir verinin sadece 3 yıl içinde üretileceği anlamına geliyor.

Veri merkezleri New York City'nin günlük su talebinin yarısını tüketecek

Raporda yer alan verilere göre, dünyada üretilen verilerin miktarı arttıkça veri merkezlerinin sunucularını soğutmak ve operasyonlarını güçlendirmek için büyük miktarda su tüketimi yapılıyor.

2030 yılına kadar, veri merkezlerinin günlük 450 milyon galon su tüketmesi öngörülüyor. Bu, New York City'nin su talebinin yarısını karşılamaya yetecek miktara denk düşüyor.

Veri merkezleri Almanya'dan daha fazla elektrik tüketecek

Veri merkezlerinin tükettiği elektrik miktarında da büyük bir artış olması bekleniyor.

Veri merkezleri ve yapay zeka 2022'de 460 teravatsaat elektrik tüketirken 2026 yılında bu rakamın yüzde 74 artışla 800 teravatsaat olması bekleniyor. Bu da yapay zekanın yılda 507 teravatsaat elektrik tüketen Almanya gibi pek çok ülkeden daha fazla elektrik tüketeceği anlamına geliyor.

Veri merkezleri temiz suya ihtiyaç duyuyor

Bilgi Teknolojileri ve İletişim Kurumu (BTK) Veri Merkezi Mühendisi İbrahim Geylan konuyla ilgili AA muhabirine yaptığı açıklamada veri merkezlerinin yeni çağın arşiv depoları olduğunu söyledi.

Bu depolamanın yapıldığı sunucular gibi IT ekipmanlarının da mevcut olduğunu belirten Geylan, şunları kaydetti:

"Dolayısıyla bu IT ekipmanlar elektrik enerjisi kullanmaktadır. Aynı zamanda bu ekipmanlar yüksek miktarda ısı üretimi yapmaktadırlar. Doğal olarak ortaya çıkan ısıyı yok etmek için bulunan alanı iklimlendirmek gerekecektir. Kısa bir örnek vermek istersek; 500 kW/h IT yükü olan bir veri salonu 500kW/h ısı üretir ve bu ısıyı bertaraf etmek için 500kW soğutma kapasitesine sahip bir cihaz kullanmak gereklidir. "

Geylan, bugün yüksek soğutma ihtiyaçlarını karşılamak için yüksek kapasiteli iklimlendirme cihazları kullanıldığını ve burada çok ciddi ölçüde soğutmayı desteklemek amacıyla su kullanıldığını belirterek, soğutma ekipmanlarının zarar görmemesi ve uzun ömürlü olması için içme suyu kalitesinde işlenmiş suya ihtiyaç olduğunu vurguladı.

Teknolojide artan gelişmelerle birlikte artan veri kapasitesinin enerji tüketim sorunlarını meydana getirdiğini ifade eden Geylan, "Global veri merkezi markaları artık tesislerini deniz kenarı, nehir kenarı gibi merkezlerde tasarlayarak su ulaşımını kolaylaştırmak ve soğutma sistemine maksimum fayda sağlamayı amaçlamaktadır." ifadesini kullandı.**(AA)**

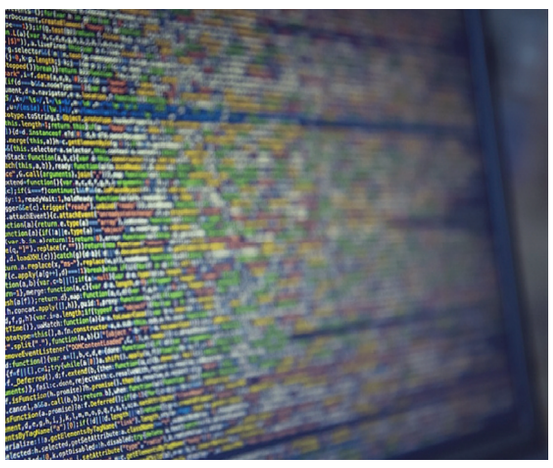

Bilim insanları, kuantum ağları için tasarlanan ilk işletim sistemini geliştirdi

SCIENCE Daily'nin haberine göre, Avrupa merkezli Kuantum İnternet Birliği'nden (QIA) bilim insanları, kuantum ağlarının teorik kavram olmaktan çıkarılarak internetin geleceğinde devrim yaratabilecek teknolojiye dönüştürülmesi yönünde önemli ilerleme kaydetti.

Bilim insanları, verilerin kuantum kurallarıyla şifrelenmesi sayesinde daha güvenli iletişim imkanı sunan kuantum ağları için "QNodeOS" adını verdikleri ilk işletim sistemini geliştirdi.

Bu işletim sistemi sayesinde bilgisayar programcılarının, kuantum donanımının karmaşıklığına takılmadan, daha hızlı ve kolay şekilde kuantum ağ uygulamaları geliştirebileceğini ifade eden bilim insanları, bunun, kuantum teknolojisinin topluma yayılmasının önünü açabileceğini belirtti.

Bilim insanları, kuantum ağlarının farklı noktalarda bağımsız çalışan uygulamalar gerektirmesine rağmen QNodeOS'un çeşitli donanım türleriyle uyumlu olduğunu vurguladı.

Kuantum ağ teknolojisinin gelişimini hızlandırmak isteyen bilim insanları, QNodeOS'u daha fazla araştırmacıya açmayı planladıklarını vurguladı.

Çalışmayla ilgili makale "Nature" dergisinde yayımlandı.**(AA)**

NASA, gökyüzünün 3 boyutlu haritasını çıkaracak SPHEREx teleskobunu fırlattı

NASA'nın resmi internet sitesinden yapılan açıklamaya göre, "SPHEREx" adlı yeni uzay gözlem teleskobu ve "PUNCH" isimli uydular, ABD'nin California eyaletindeki Vandenberg Uzay Kuvvetleri Üssü'nden yerel saatle 20.10'da SpaceX firmasına ait Falcon 9 roketi aracılığıyla uzaya fırlatıldı.

Galaksilerin nasıl meydana geldiğini ve geliştiğini açıklamak için alçak Dünya yörüngesinde 2 yıl boyunca 450 milyon galaksinin incelenmesinin hedeflendiği SPHEREx misyonunda, her 6 ayda bir gökyüzünün 3 boyutlu haritasının çıkarılması planlanıyor.SPHEREx, ayrıca Güneş sisteminin de içerisinde yer aldığı Samanyolu Galaksisi'nde donmuş su ve yaşam için gerekli molekülleri de arayacak.Aynı fırlatılışta uzaya gönderilen dört PUNCH uydusuyla Güneş'in dış atmosferinin de incelenmesi planlanıyor.

Güneş sistemine yönelik 3 boyutlu gözlemler yapması beklenen PUNCH, güneş rüzgarlarının ve uzaydaki hava olaylarının nasıl meydana geldiğini inceleyecek.**(AA)**

AB, 6 yapay zeka fabrikası daha kuruyor

AVRUPA 'da süper bilgi işlem teknolojileri ve uygulamalarını geliştirmeyi hedefleyen Lüksemburg merkezli Avrupa Yüksek Performanslı Hesaplama Ortaklık Girişimi (Euro HPC), AB'de inovasyona katkı sağlamak üzere yapay zeka fabrikaları kurulacak 6 yeni yerin belirlendiğini açıkladı.

Açıklamada, "Avusturya, Bulgaristan, Fransa, Almanya, Polonya ve Slovenya, yaklaşık 485 milyon avroluk ulusal ve AB yatırımıyla desteklenen yeni yapay zeka fabrikalarına ev sahipliği yapacak." ifadesi kullanıldı.

Yapay zeka fabrikalarının, bu alandaki girişimler ile küçük ve orta ölçekli işletmelere ayrıcalıklı erişim sunacağı kaydedilen açıklamada, fabrikaların yapay zeka alanında büyümeyi ve etkili ölçeklendirmeyi teşvik edeceği belirtildi.

Açıklamada, Euro HPC'nin aralık ayında ilk yapay zeka fabrikaları için Finlandiya, Almanya, Yunanistan, İtalya, Lüksemburg, İspanya ve İsveç olmak üzere 7 yer seçtiği ifade edilerek, ilave 6 yapay zeka fabrikasının gelecek yıl konuşlandırılmasının planlandığı, bunların Avrupa genelinde yapay zeka alanında birbirine bağlı bir ağı ortaya çıkaracağı kaydedildi.**(AA)**