07ISTIKLAL-01.qxp_Layout 1 6.04.2025 17:48 Page 1

İstiklal

7 NİSAN 2025 PAZARTESİ / 9 Şevval 1446 GÜNLÜK SİYASİ GAZETE FİYAT 5 TL

GENÇLER TARIMDAN GİDEREK UZAKLAŞIYOR 5

Gazze için cihad çağrısı

Dünya Müslüman Alimler Birliği, İsrail'in Gazze'ye yönelik saldırılarına karşı Müslümanlara "cihadın farz olduğunu" ilan etti. Fetvada askeri ittifak çağrısı yapılırken, İsrail'i destekleyen her türlü iş birliği, yardım ve normalleşme girişimi ise "haram" ilan edildi

"SİLAHLI CİHAD FARZDIR"

■ **TERÖRİST** İsrail'in Gazze'ye yönelik saldırılarına tepki sürerken, Dünya Müslüman Alimler Birliği dikkat çekici bir çıkışta bulundu. Yayımladığı fetvada İsrail'in Filistin halkına karşı soykırım gerçekleştirdiğini belirten birlik, bu saldırılara karşı tüm Müslümanlar için "silahlı cihadın farz" olduğunu ilan etti. Fetvada, yalnızca Filistinlilerin değil, özellikle komşu ülkelerin ve genel olarak tüm İslam coğrafyasının askeri, maddi ve manevi destekle bu cihada katılması gerektiği vurgulandı.

"ASKERİ İTTİFAK KURULMALI"

■ **AÇIKLAMADA,** işgalci güçle iş birliği yapan her türlü ülke ve şirketin de açıkça hedef alındığı görüldü. Fetvada, Müslüman ülkelerin zaman kaybetmeden birleşerek İslami bir askeri ittifak kurması gerektiği bildirilerek, "Siyonist varlığa ve onunla birlikte Gazze'yi yok etmeye çalışan tüm güçlere karşı doğrudan askeri müdahale gereklidir. Bu, ümmetin boynunun borcudur" denildi. Bu çağrı, "İslam topraklarını, dini, kanı, izzeti ve onuru savunmak için ertelenemez bir zorunluluk" olarak nitelendi.

"MALINIZLA CİHAD EDİN"

■ **YAYIMLANAN** fetvada, İsrail'e silah, gıda, enerji veya herhangi bir ürün sağlayan ülkeler, şirketler ya da bireylerin büyük günah işledikleri ifade edildi. Gazze'de açlıkla mücadele eden sivillere karşı İsrail'e yiyecek ve içecek ulaştırmanın dahi haram olduğu vurgulanarak, maddi destek yoluyla yapılan cihadın da farz olduğu ifade edildi. Zengin Müslümanlara, "Malınızla, mülkünüzle cihat edin. Bu kardeşlerimizin kanı dökülürken siz konfor alanınızda kalamazsınız" çağrısı yapıldı. / 7'DE

Uluslararası toplum nerede

■ **HAMAS, Filistin Çocuk Günü'nde yaptığı açıklamada, terörist İsrail'in işgali altındaki topraklarda binlerce çocuğa yönelik işlediği suçları kınayarak uluslararası toplumu harekete geçmeye çağırdı. İsrail saldırılarında hayatını kaybedenlerin yüzde 60'ını çocuk ve kadınlar oluştururken, Hamas, Birleşmiş Milletler ve insan hakları örgütlerinden İsrail'i sorumlu tutmalarını istedi.** / 6'DA

Bayramlaşan köylüleri öldürme emri

■ **ABD Başkanı Donald Trump'ın sosyal medya hesabından "Husi militanları" olarak tanımladığı ve hava saldırısıyla hedef alındığını duyurduğu grubun, Ramazan Bayramı'nı kutlayan Yemenli kabile mensupları olduğu ortaya çıktı. Sosyal medyada paylaşılan ve bölge kaynakları tarafından doğrulanan görüntüler, vurulan kişilerin silahsız sivil köylüler olduğunu gözler önüne serdi.** / 7'DE

Tartışma yaşandı

■ **CHP kurultayında genel başkan Özgür Özel ve aday olamayan Berhan Şimşek arasında yaşanan hararetli tartışma yaşandı. Özel'e bir şeyler anlatmaya çalışırken Şimşek'in öfkesi beden diline de yansıdı. Aday olamayan Şimşek, "İmzalarımız ve müracaatımızı 5 dakika geç kaldığımız için divan kabul etmedi" dedi.**

Özel, yeniden Genel Başkan

CHP'de partiye kayyum atanması ihtimaline karşı alınan kararla, 21. Olağanüstü Kurultay gerçekleştirildi. Yarışa tek aday olarak giren Özel, 1171 oyla yeniden genel başkan seçildi

■ **CHP** 21. Olağanüstü Kurultayı, Ankara'daki Nazım Hikmet Kültür Merkezi'nde gerçekleştirildi. Açılış konuşması yapan Genel Başkan Özgür Özel, Ekrem İmamoğlu'nun tutuklanmasına tepki göstererek, hükümete eleştirilerde bulundu.

■ **"CHP'NİN** cumhurbaşkanı adayı Ekrem Başkan merhaba" diyerek sözlerine başlayan Özel, "Türkiye'nin bir sonraki cumhurbaşkanı direnirken kongre yapıyoruz" dedi. Kurultaydaki tek genel başkan adayı olan Özel, yeniden genel başkan oldu.

Çelik'ten Özel'e tepki

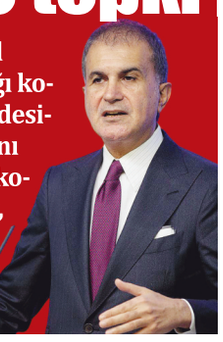

■ **AK PARTİ Sözcüsü Ömer Çelik, CHP Genel Başkanı Özgür Özel'in kurultayda yaptığı konuşmada kullandığı 'cunta yönetimi' ifadesine tepki gösterdi. Özel'in Cumhurbaşkanı Erdoğan ve hükümeti hedef alarak, söz konusu ifadeyi kullandığını söyleyen Çelik, "Siyasi tarihimizde on yıllar boyunca cunta yönetimlerinin siyasi destekçisi her zaman CHP olmuştur" dedi.**

Avrupa alarmda

ABD Başkanı Trump tarafından açıklanan gümrük vergileri yürürlüğe girdi. Türkiye, asgari gümrük vergisi uygulanacak ülkeler arasında yer alırken, Avrupalı liderler ise olası sonuçlar için tedirgin

■ **DONALD** Trump, Türkiye'nin de dahil olduğu birçok ülkeye asgari gümrük vergisi getirdi. Trump, gümrük vergilerinin kalıcı olduğunu belirterek, "Büyük şirketler endişeli değil" diye konuştu. ABD'nin gümrük vergileri Avrupalı liderlerin ise sert eleştirilerinin hedefi oldu. AB Ticaret Komiseri Maros Sefcovic, konuyu 'zararlı ve haksız' olarak nitelendirdi.

■ **İNGİLTERE'DE** Başbakan Keir Starmer, nasıl karşılık verileceğini görüşmek üzere dünya liderleriyle bir dizi telefon görüşmesi başlattı. İtalya'dan Ekonomi Bakanı Giancarlo Giorgetti ve Dışişleri Bakanı Antonio Tajani ölçülü bir yaklaşım çağrısı yaptı. Tajani sükûnete davek ederek, "Bu tarifelerin olumsuz olduğu açık. Ancak paniğe gerek yok" dedi. / 7'DE

Soykırımcılar Washington'da bir araya geliyor

■ **İSRAİL** Başbakanı Netanyahu, ABD Başkanı Trump ile gümrük vergileri, İran tehdidi ve Türkiye-İsrail ilişkilerini görüşmek üzere Washington'da bir araya gelecek. Uluslararası Ceza Mahkemesi'nin tutuklama kararı da masada olacak.

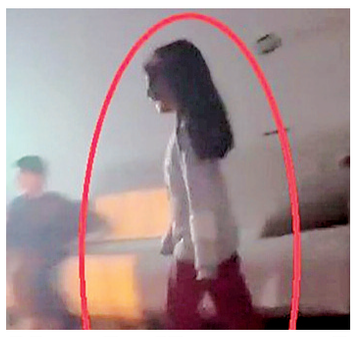

Narin'in yeni görüntüleri ortaya çıktı

■ **DİYARBAKIR'DA** katledilen Narin Güran'ın 9 Mart 2024'te çekilen ve 8 yaşına girdiği doğum günü görüntüleri ortaya çıktı. Görüntülerde Narin, koşarak odaya girerken, içeridekiler hep bir ağızdan "İyi ki doğdun Narin" diyerek tempo tutuyor.

■ **ÖTE** yandan davada, tutuklu sanıklardan ağabey Enes Güran'ın cinayet gününe ait telefon ve internet verileri ortaya çıktı. Sanığın avukatı, sosyal medya platformlarındaki aktivitelerine dikkat çekerek, "Cinayetten habersiz bir gencin rutin faaliyetlerini gösteriyor" dedi. / 6'DA

Katliam gibi kaza: 5 ölü

■ **SAMSUN'UN Çarşamba ilçesinde meydana gelen trafik kazası, aynı aileden üç kişinin de içinde bulunduğu iki otomobilin çarpışması sonucu faciaya dönüştü. Kazada Zekeriya, Gülcan ve Emirhan Ateş olay yerinde, Taner Aydın hastanede, Aydın Aydın ise olay yerinde yaşamını yitirdi.**

8 günde 72 canı yitirdik

■ **İÇİŞLERİ** Bakanı Ali Yerlikaya, Ramazan Bayramı tatilinde meydana gelen trafik kazalarında 8 günde 72 kişinin hayatını kaybettiğini, 8 bin 313 kişinin yaralandığını bildirdi. Yerlikaya, "Yollar bizleri kavuşturmak için var, ayırmak için değil" çağrısını yaptı. / 3'TE

Karnavalı zehir edeceklerdi

■ **ADANA'DA,** İl Emniyet Müdürlüğü Kaçakçılık ve Organize Suçlarla Mücadele Şubesi ekipleri, Portakal Çiçeği Karnavalı nedeniyle sahte içki ile ilgili çalışmasını yoğunlaştırdı. Kentte düzenlenen karnavalda satılacağı düşünülen 4 ton 830 litre sahte içki ele geçirildi. Olayla ilgili olarak gözaltına alınan iki kişi tutuklandı.

CESARET VE ESARETİN EKONOMİSİ
MUSTAFA TUNÇ 2'DE

YÜZSÜZLÜK
HADİ ÖNAL 3'TE

HAREKETLİ ATILGAN CÜMLELER
UĞUR CANBOLAT 4'TE

BİAT KÜLTÜRÜ VE SORGULAMA KÜLTÜRÜ
ALİ DUTAL 6'DA

YEŞİL SAHTEKÂRLIK PLANI DEVREDE
ÖMER MEMOĞLU 7'DE

BÜYÜKLER YERİNİ BİLİRSE KÜÇÜKLER HADDİNİ BİLİR
BEDİA AKDAĞ KANICI 10'DA

BOYKOT
AYSUN BEKDEMİR 10'DA

ISBN 978-9245892762-2

Polonya'da sivillere askeri eğitim

■ **RUSYA-UKRAYNA** savaşında ateşkese dair çabalar sonuç vermiş değil. Polonya'da ise hükümet, sivillere askeri eğitim vermeye başladı. Polonya Savunma Bakanlığı tarafından uygulanan program kapsamında siviller savunma teknikleri ve silah eğitimi alıyor.

RUS LİDER PUTİN'İN GİZLİ SAVAŞI ORTAYA ÇIKTI 7

Tutuklu olduğunu öğrendi!

■ **BURSA'DA** yaşayan 19 yaşındaki Gizem Y., evine gelen mahkeme celbiyle kayıtlarda Marmara Cezaevinde tutuklu olduğunu öğrendi. Mahkemeye çıkan Gizem Y., kişisel bilgilerini kullanan sahte Gizem'in suçunu itiraf etmesiyle beraat etti. / 10'DA

Komşuların kavgasında 5 kişi öldü

■ **SAKARYA'NIN** Serdivan ilçesinde komşu iki aile arasında çıkan tartışma kısa sürede silahlı kavgaya dönüştü. Olayda, Yaşar Özyurt, Onur Özyurt, Özgür Özyurt, Fahri Yıldız ve Volkan Yıldız'ın hayatını kaybetti. Silahlı kavgada yaralanan 5 kişi ise tedavi altına alındı. / 3'TE

Martta öldü temmuzda dirildi!

■ **İSTANBUL'DA** film gibi bir olay yaşandı. Sokakta yaşayan Erol T., alkol zehirlenmesi nedeniyle hastaneye kaldırıldı. Adamın yakınlarına, Erol T.'nin öldüğü bilgisi verildi ve cenaze töreni gerçekleştirildi. Erol T., beş ay sonra ifade vermeye gidince gerçek ortaya çıktı.

YILIN İLK 3 AYINDA 59,7 MİLYON DOLARLIK FISTIK İHRACI YAPILDI 5'TE

FORMULA 1 JAPONYA GRAND PRIX'İNİ VERSTHAPPEN KAZANDI 11'DE

'MİLLİ UYDU ŞİRKETİ' KURMAK İÇİN YOL HARİTASI HAZIRLANDI 12'DE

AVRUPA BİRLİĞİ, X PLATFORMU İÇİN DEV CEZAYA HAZIRLANIYOR 12'DE

07ISTIKLAL-02.qxp_Layout 1 6.04.2025 11:43 Page 1

Yürüyemez dediler, ilk adımlarını engelsiz attı

GAZİANTEP'TE yaşayan ve nadir görülen Wiedemann-Steiner Sendromu hastası olan 3 buçuk yaşındaki Hümanur Karakurt, aldığı eğitim ve tedavilerin ardından bağımsız bir şekilde yürümeye başladı.

Gaziantep'te 26 Kasım 2021 tarihinde 37 haftalık sezaryen doğumla dünyaya gelen Hümanur Karakurt'a, henüz 14 aylıkken nadir görülen Wiedemann-Steiner Sendromu (WDSTS) teşhisi konuldu. Gelişimsel gecikmelere yol açan bu sendrom nedeniyle baş kontrolü, oturma, ayakta durma, yürüme ve görsel uyaranlara tepki gibi konularda sorun yaşayan Hümanur'un ailesi, kızlarının iyi bir eğitim ve tedavi alabilmesi için Gaziantep Büyükşehir Belediyesi'ne bağlı Engelsiz Yaşam Merkezi'ne başvurdu.

İKİ YIL SÜREN EĞİTİM VE TEDAVİ SÜRECİNİN ARDINDAN BAĞIMSIZ ŞEKİLDE YÜRÜMEYE BAŞLADI

Merkezde yoğun ve kapsamlı eğitim ve tedavi süreci geçiren Hümanur'a özel eğitim, fizik tedavi, Snoezelen (karanlık oda) terapisi ve mini atölye çalışmaları gibi çeşitli alanlarda destek programı uygulandı. Yaklaşık iki yıl süren eğitim ve tedavi sürecinin ardından Hümanur, bağımsız şekilde yürümeye başladı. Ailesi, bu gelişmenin kendileri için büyük bir mutluluk kaynağı olduğunu belirterek, Engelsiz Yaşam Merkezi çalışanlarına teşekkür etti.

"HÜMANUR'DA BAŞARILI BİR ŞEKİLDE GELİŞME KAYDETTİK"

Engelsiz Yaşam Merkezi Müdürü Yılmaz Kayalı, Hümanur'a uyguladıkları tedavi sürecinden bahsederek, "Engelsiz Yaşam Merkezimiz 7 kategoride, 7 engel grubunda hizmet vermekte. Bunun yarı sıra nadir görülen hastalık gruplarına da hizmet vermekteyiz. Tabi sosyal becerilerin gelişmesi daha doğrusu yaşamsal becerilerin gelişmesi açısından da atölyelerimiz mevcut. Multidispliner bir yapıda kurulu bir merkez olarak faaliyetlerimize devam etmekteyiz. Hümanur kızımız yaklaşık 2 yıl önce merkezimize başvurdu. Nörogelişimsel ve büyüme geriliği olan bir çocuğumuz. Baş kontrolü, gövde kontrolü, sürünmesi, yürümesi, görsel algıda seçicilik, oyun kurma becerileri yok idi. Bilissel algının gelişmesi konusunda özel eğitim öğretmenlerimiz, ince motor ve kaba motor dediğimiz hususların gelişmesi konusunda fizyoterapistlerimiz, tarafından eğitim aldı. Bunların yanı sıra karanlık oda da eğitimler aldı ve başarılı bir şekilde gelişme kaydettik" dedi.

"ERKEN MÜDAHALEYİ ÇOK ÖNEMSİYORUZ"

Bu tür hastalıklarda erken tanıya dikkat çeken Kayalı, "Merkezimizde en önemsediğimiz hususlardan bir tanesi erken tanı ve erken müdahale. Erken müdahaleyi çok önemsiyoruz. Büyükşehir Belediye'miz bu konuda öncülük etmektedir. Büyükşehir Belediye Başkanımız Fatma Şahin'in talimatlarıyla, Gaziantep'teki ailelerimize yönelik erken müdahale kurulumuza başvuru yaparak çocuklarındaki en küçük bir bulgunun dahi değerlendirilmesinin önünü açmaktayız. Bu anlamda hem iyileşme süreçlerinin hızlandırılması ve sosyal yaşam dediğimiz hususlarda da üreten nesiller hususlarda da hayatın içerisinde yerlerini almalarının sağlanması amaçlamaktayız" ifadelerini kullandı.

"ENGELSİZ, ÖZEL ÇOCUKLARIN YOLUNU AÇTI"

Kızı Hümanur'un aldığı eğitimlerden bahseden ve eğitimler sonucunda hayalinin gerçekleştiğini söyleyen anne Büşra Karakurt, Engelsiz Yaşam Merkezini açtığı için Gaziantep Büyükşehir Belediye Başkanı Fatma Şahin'e teşekkür etti. Karakurt, "Kızım, Weedman-Steiner adında nadir bir sendroma sahip. Hümanur buraya başlamazdan önce, desteksiz oturamıyordu. Emekleme yoktu. Göz kontağı yoktu. Şu anda desteksiz oturabiliyor, emekleyebiliyor, elinden tuttuğumuzda yürüyebiliyor. Komutlarımızı alabiliyor, bay bay yapabiliyor, topla oynayabiliyor, topu bize atabiliyor. İki yıl boyunca burada eğitim gördük. Buradaki öğretmenler, yöneticileri, hepsi güler yüzlü çocuklara ilgili insanlar. Eğitim konusunda da öğretmenlerimizden çok fazla pozitif anlamda karşılık aldık. Buradan Gaziantep Büyükşehir Belediye Başkanı Fatma Şahin'den bu kurumu kurduğu için Allah ondan bin kere razı olsun. Ona çok teşekkür ediyorum çünkü engelsiz, özel çocukların yolunu açtı" ifadelerine yer verdi. **İstiklal.com.tr**

Cesaret ve Esaretin Ekonomisi

MUSTAFA TUNÇ

"İNSANLAR havada uçtu ama yerde öldüler" demişti Sezai Karakoç. Bu söz, gerçekliğini koruyor. Astronotlar uzaya gönderiliyor, Mars'a ve Ay'a araçlar indiriliyor. Ama yere bakan yok. Belki bakmaya cesaretimiz yok, belki utanıyoruz. Çünkü baktığımızda, temiz bir bardak suya, bir dilim ekmeğe muhtaç milyarlarla komşu olduğumuzu görüyoruz. Komşusu açken tok yatan kimlerdendir?

Konfüçyüs "Düşünmeden öğrenmek zaman kaybetmektir, öğrenmeden fikir ileri sürmek ise tehlikelidir" demiş. Sadece öğrenip kimseye bir hayrı olmayanlar ve sadece düşünüp tehlikeli sularda yüzenler ne çok. Zenginlerin mallarında fakirlerin hakkı var diye biliyoruz. Fakat kim, nasıl alacak bu hakkı? Bu konu sadece tartışma meselesi değil. Cesaret, zekâ ve eylem de gerekli.

Küresel ticaretin hacmi artarken küresel adalet zayıflıyor. Mallar serbestçe dolaşırken, vicdanlar pasaport kuyruklarında bekliyor. Zengin ülkelerin en büyük korkusu, yoksul ülkelerin kendi ayakları üzerinde durması. Bu gerçekleşmesin diye türlü oyunlar oynanıyor. Marx'ın dediği gibi: İnsan, giderek kendine, emeğine ve toplumuna yabancılaşıyor. Esarete dayalı bir ekonomi kurulmuş.

Modern sistem, bireyi yalnızlaştırıyor, birbirine düşman ediyor. Tanımıyoruz birbirimizi; tanıştırılmıyoruz. Bu çağda Müslümanların vazifesi, sadece ibadetle sınırlı bir dindarlık değil; bağlantı kuran, adaleti önceleyen, sesi duyulmayanın sesi olan bir bilinçle hareket etmektir. İnsanları birbirine, cesarete dayalı bir ekonomi ile bağlamak mümkündür.

Var olamayan insan, bir çıkış arıyor. Varlığını duyumsamak için kanaat yerine tüketime sarılıyor. Oysa çözüm; insan doğasını dışlamayan bir sadelikte, hakikatte ve cesarette gizli. Gerçekleri görmek için göz kadar cesaret de gerekir. Peki, kendinden başlayarak dünyayı değiştirenler nerede? Dünyadan vazgeçip dünyayı dönüştürenler... Ama onun nimetlerini de unutmayanlar. Müslümanlar...

İki ekonomik model var. Birincisi sömürgeciliğe dayanan esaretin ekonomisidir. İkincisi ise cesaretin ekonomisidir. Cesaret ekonomisi insanın onurunu, hak ve özgürlüklerini korur. Faizsiz, israfsız, zekâtı merkeze alan, karz-ı hasene (karşılıksız borç verme prensibine) dayanan ve işçinin alın teri kurumadan ücretini ödeyen bir sistemi öngörür. Bu, delilik değil, Müslümanlıktır.

Uyanık halde beyin ameliyatı oldu: "Hiç acı hissetmedim"

Beyin tümörü nükseden 35 yaşındaki Mehmet Gül, tümörün konuşma merkezine yakın olması ve konuşmasına hasar verme ihtimali nedeniyle uyanık şekilde ameliyat edildi. 2 buçuk saat uyanık kaldığı ameliyat sırasında konuşup şarkılar söyleyen Gül, başarılı geçen operasyonla sağlığına kavuştu.

İŞLETMECİLİKLE uğraşan 35 yaşındaki Mehmet Gül, beyninde tespit edilen portakal büyüklüğündeki tümör nedeniyle Şubat 2024'te ameliyat oldu. Tümörün nüksetmesi üzerine Gül, geçtiğimiz Aralık ayında Medicana Ataköy Hastanesi'nde ikinci kez ameliyata alındı. Tümörün konuşma merkezine yakın olması ve hastanın konuşmasına hasar vermesi riski nedeniyle doktorlar kritik bir karar vererek hastayı uyanık ameliyat etme karar aldı. 9 kişilik ekip tarafından gerçekleştirilen ve 6 saat süren ameliyatta genç adam, doktorların verdiği talimatlara uyarak sayı saydı, sohbet etti ve şarkı söyledi. Ameliyatın 2 buçuk saatinde uyanık kalan Gül, başarılı operasyon sonrası sağlığına kavuştu.

"HASTAYI UYUTARAK YAPSAYDIK, KONUŞMA MERKEZİ HASAR ALABİLİRDİ"

Ameliyatı gerçekleştiren Medicana Ataköy Hastanesi Beyin ve Sinir Cerrahisi Uzmanı Prof. Dr. Ömür Günaldı, hastanın konuşmasına zarar vermemek için hastanın ameliyatını uyanık yapmaya karar verdiklerini belirtti. Prof. Dr. Günaldı, "Tümörü çıkarırken hastayı konuşturmamız gerekiyordu. Bu ameliyat iki türlü yapılabiliyor. Ya ameliyatın başından sonuna kadar hastayı uyanık tutup tümörü çıkarabiliyoruz ya da ameliyatın başında hastayı uyutup, cildi, kemiği ve beyin zarını açtıktan sonra tümör rezeksiyonu aşamasında hastayı uyandırabiliyoruz. Tümörü çıkardıktan sonra tekrar uyutup kapatıyoruz. Biz bu ikinciyi tercih ettik. Çünkü o kadar uzun süre hastanın kapalı alanda durması ve yatar bir vaziyette, üstelik beyin ameliyatı esnasında bize uyum sağlayabilmesi mümkün olmayabilirdi. Hasta da çok uyumluydu. Sayı sayma, şarkı söyleme, şiir okuma, konuşma, bütün talimatlarımızı yerine getirdi. Ameliyatın sonuna kadar hastayla iletişim halinde tümörünü çıkardık" dedi. "Bu ameliyatların bazı riskleri de var. Hasta uyumlu olmayabilir. Hasta ameliyat esnasında panik yapabilir ya da epileptik nöbet geçirebilir" diyen Prof. Dr. Günaldı, "Beyin enteresan bir organ. Tüm vücudun duyusunu alıyor. Bütün çevresel farkındalığımızı sağlıyor fakat beyine dokunduğumuzda, beyni herhangi bir sebeple kurcaladığımızda bunu fark etmiyor. Ağrı duyusu yok, dokunma hissi yok, bunu algılayamıyor. Bu bizim için ameliyatlarda bir avantaj olarak ortaya çıkıyor. Biz de bu avantajı kısıtlı bazı endikasyonlarda kullanarak beyin tümörünü alabiliyoruz. Sadece konuşma merkezinde olan tümörlerde değil, motor alanda yani vücudun kol ve bacağı kontrol eden merkezinde de, ameliyattan sonra hasta felç olmasın herhangi bir kuvvet kaybı yaşamasın diye, bu ameliyatı rahatlıkla uygulayabiliyoruz" ifadelerini kullandı.

"GÜLEREK AMELİYAT OLDUM, ACI HİSSETMEDİM"

Ameliyat sırasında acı hissetmediğini belirten Mehmet Gül, yaşadıklarını aktararak, "Bu, Ömür hocaya olduğum ikinci ameliyattı. İlk ameliyatta portakal büyüklüğünde bir tümör çıkarılmıştı, 6 cm, 7 cm ve 8 cm büyüklüğündeydi. Akabinde nüksetti. Şubat ayında ilk ameliyatı olmuştum Aralık ayında da ikinci ameliyatı oldum. Tümör konuşma merkezinde olduğu için ameliyatta uyanık olmak zorundaydım. İlk anestezi alarak girdim ameliyata. Akabinde cerrahi ekip ve anestezi tarafından uyandırıldım. Uyandırıldıktan sonra sayıları ve ayları saymam istendi. Daha sonra ömür hocamdan şarkı isteği vardı. Keyifli bir ameliyat geçti. Acıları fazla hissetmedim. 10 üzerinde 2 veya 3 olarak acı hissettim. Ameliyattan sonra yoğun bakıma değil direkt normal odaya alındım" dedi.

Gül, doktorunun yaptığı bilgilendirme sayesinde ameliyat sırasında çok rahat olduğunu belirterek, "Gülerek ameliyat oldum diyebilirim. Sağlık ekiplerine teşekkür ederim" diye konuştu.

"HASTAYI AMELİYAT ÖNCESİ BU DURUMA ALIŞTIRDIK"

Anestezi ve Reanimasyon Uzmanı Musa Gitmez ise ameliyat sürecini şöyle anlattı: "Hastayı önce uyuttuk, anestezi cihazına bağladık ve derin anestezi verdik. Cerrahi ekip o ağrılı bölgeleri geçip tümörün olduğu beyin bölgesine yaklaşınca hastayı uyandırdık. Hasta anestezi etkisinden çıktı, şuuru açıldı. Hastanın konuşmasında herhangi bir değişiklik veya bozulma olursa cerrahi ekip o bölgeden uzak duracaktı. Hastayı ameliyat öncesi bu duruma alıştırdık. Dolayısıyla herhangi bir panik, endişe yaşamadan bizim sorularımızı cevapladı. Hastayı tekrar uyutup genel anestezi yaptık. Ameliyat bittikten sonra hastayı uyandırdık. Çok başarılı bir ameliyattı. Bu başarıyı anestezi ekibiyle beyin cerrahisi ekibinin ortak başarısı olarak değerlendiriyoruz" dedi.

HASTAYA AMELİYAT BOYUNCA UYARI VERİLDİ

Elektronörofizyoloji Uzmanı Bilge Kağan Üçoluk, ekip çalışmasının önemine vurgu yaparak, "Anestezi uzmanımızla birlikte koopere olarak, beyin haritalama sırasında yardımcı olmak için ameliyathanede bulunduk. Bu aşamada hem ekip olarak doktorumuzun hem anestezi hocalarımızın bize verdiği destekle uyarı vererek Mehmet Bey'i sürekli konuşturarak, konuşma sırasında verdiğimiz uyarılarla, konuşma esnasında duraklamalar veya saydığı sıralamalarda, tekrarlamalarda bu bölgeye yaklaştığımızı öngördük ve cerrahi ekiple birlikte tümörün total olarak çıkarılmasına yardımcı olmaya çalıştık" ifadelerini kullandı.

İstiklal.com.tr

Havalar ısınıyor polen alerjisine dikkat

HAVALARIN ısınmaya başladığı bu günlerde polen alerjisine dikkat çeken Göğüs Hastalıkları Uzmanı Prof. Dr. Tevfik Özlü, "Bu mevsimde özellikle mevsimsel alerji dediğimiz polen alerjilerinde belirgin bir artış görüyoruz" dedi. Hastaların daha çok hapşırma burun, geniz akıntısı, gözlerde sulanma, kaşıntı kızarıklık gibi şikâyetlerle geldiği belirten Özlü, polen alerjisi olanların çok çiçekli, yeşillik alanlarda bulunmamaları tavsiyesinde bulundu. Mevcut tedavilerle hastalığın kontrol altına alındığını kaydeden Özlü, "Havalar ısınıyor, havaların ısınmasıyla beraber ağaçlar yeşermeye, çiçeklenmeye başladı. Bu dönemde aslında hepimizin içi ısınıyor yaşam sevincimiz artıyor. Ama diğer taraftan alerjisi olan hastalarımız, alerji mevsimi geliyor diye kara kara düşünmeye başlıyor. Bu mevsimde özellikle mevsimsel alerji dediğimiz polen alerjilerinde belirgin bir semptomlarda artış görüyoruz. Bu hastalar daha çok hapşırma, burun akıntısı, geniz akıntısı, burun tıkanıklığı, gözlerde sulanma, kaşıntı kızarıklık gibi şikâyetlerle ya da astımı varsa nefes darlığı, öksürük hırıltılı solunum balgam çıkarma gibi şikâyetlerle gelebiliyorlar. Gerek gündüz gerek gece şikâyetlerde artış oluyor. Alerji mevsiminde bu hastalarımız önceden yaşamışlarsa ve kendilerinde alerjik nezle ya da alerjik astım tanısı konmuşsa bu mevsim öncesinde mutlaka hastalıklarını kontrol altına almaları lazım. İlaçlarını düzenli kullanmaları lazım. Eğer şikâyetleri varsa, mevcut almakta olduğu tedaviler yetersiz geliyorsa bu dönem için o tedavilerini yeniden güncellenmesi tekrar değerlendirilmesi gerekiyor. Elimizdeki mevcut tedavilerle alerjiyi kontrol altına alabiliyoruz. Dolayısıyla bu mevsimi, alerjisi olmayan insanlar gibi rahatlıkla huzurla mutlulukla geçirebilirler yeter ki dikkatli olsunlar tavsiyelere uysunlar. Özellikle polenlerin uçuştuğu lodos ve rüzgârlı havalarda sabah vakitlerinde, polen alerjisi olan hastalarımızın açık havada olmamalarını tavsiye ediyoruz. Çok çiçeklik, yeşillik alanlarda bulunmamalarını tavsiye ediyoruz" dedi. **İstiklal.com.tr**

07ISTIKLAL-03.qxp_Layout 1 6.04.2025 11:04 Page 1

Bayram tatilinin 8 gününde trafik kazalarında 72 kişi hayatını kaybetti

İçişleri Bakanı Ali Yerlikaya, Ramazan Bayramı tatilinde meydana gelen trafik kazalarında 8 günde 72 kişinin hayatını kaybettiğini, 8 bin 313 kişinin yaralandığını açıkladı.

Bakan Yerlikaya, sosyal medya hesabından yaptığı açıklamada, bayram tatilinin 8'inci gününde 604 trafik kazası meydana geldiğini belirtti. Bu kazalarda 10 vatandaşın hayatını kaybettiğini, 925 kişinin yaralandığını aktaran Yerlikaya, "Bayram tatilinin ilk 8 gününde (Cumartesi, Pazar, Pazartesi, Salı, Çarşamba, Perşembe, Cuma ve Cumartesi) maalesef 72 vatandaşımız hayatını kaybetti. 8 bin 313 vatandaşımız ise yaralandı" ifadelerine yer verdi.

Dönüş yolculuğunda trafik kurallarına uyulması gerektiğine dikkati çeken ve bayram sevincinin acıya dönüşmemesi gerektiğini kaydeden Yerlikaya, bayram tatili boyunca Polis ve Jandarma Trafik ekiplerinin denetimlerini sürdürdüğünü aktararak, "Bayram tatilinin 8. günü 5 Nisan 2025 Cumartesi günü trafik ekiplerimizce; 594 bin 122 araç denetlendi. 22 bin 714 araca hız ve radar işlemi, 41 bin 73 araca ise diğer işlemler yapıldı. Lütfen aşırı hız yapmayalım, emniyet kemerimizi takalım ve araç kullanırken cep telefonu kullanmayalım. Bu mutlu günleri hüzne dönüştürmemek için trafikte dikkatli olalım. Yollar bizleri kavuşturmak için var, ayırmak için değil. Hayatını kaybeden vatandaşlarımıza Allah'tan rahmet, yaralılarımıza acil şifalar diliyorum" paylaşımında bulundu..

AA

Komşuların kavgasında gece kana bulandı: 5 ölü, 5 yaralı

SAKARYA'NIN Serdivan ilçesinde komşular arasında çıkan silahlı kavgada 5 kişi hayatını kaybetti, 5 kişi de yaralandı.

Beşköprü Mahallesi 3167. Sokak üzerinde meydana gelen olayda iddiaya göre, komşu iki aile arasında çıkan tartışma kısa sürede silahlı kavgaya dönüştü. Durumun haber verilmesi üzerine bölgeye çok sayıda polis ve sağlık ekibi sevk edildi. Olay yerine gelen sağlık ekipleri, Yaşar Özyurt, Onur Özyurt ve Volkan Yıldız'ın hayatını kaybettiğini belirledi. Cumhuriyet savcısının incelemesinin ardından hayatlarını kaybedenlerin cenazeleri hastane morguna gönderildi. Olayda yaralanan 7 kişi ise şehirdeki çeşitli hastanelere sevk edildi. Burada tedavi altına alınan Fahri Yıldız ve Özgür Özyurt'da yapılan tüm müdahalelere rağmen kurtarılamayarak hayatını kaybetti. Hastanede tedavisi devam eden 5 kişi polis ekiplerince gözetim altına alınırken olay sonrası kaçan 4 şüpheli yakalanarak gözaltına alındı. Gecenin adeta kana bulandığı olayda 4 tabanca ele geçirildi.

Öte yandan, Sakarya İl Emniyet Müdürü Selçuk Doğuş ile Sakarya İl Emniyet Müdürlüğü Asayiş Şube Müdürü Serkan Kızılay'da bölgeye gelerek incelemelerde bulundu. Hususa ilişkin inceleme devam ediyor.

İstiklal.com.tr

Amasya'da polis memuru yolda bulduğu altını sahibine ulaştırdı

AMASYA'DA polis memuru yolda bulduğu altını sahibine teslim etti.

İl Emniyet Müdürlüğünde görevli bir polis memuru, izinli gününde ailesiyle Kocacık Çarşısı'nda gezdiği sırada altın buldu.

Polis bulduğu altını İl Emniyet Müdürlüğü Asayiş Şubesi ekiplerine teslim etti.

Ekiplerce yapılan çalışmada, ziynet eşyasının bir dükkanda alışveriş yapıp çıktıktan sonra düşürdüğü belirlenen Nuriye Keten'e ait olduğu tespit edildi.

Haber verilmesi üzerine emniyete gelen Keten, altını bulan polis memurundan ziynet eşyasını tutanak karşılığında teslim aldı.

Keten, AA muhabirine, kolyesindeki altını bulamayınca polise ihbarda bulunduğunu belirtti.

Altını bulan polis memuruna teşekkür eden Keten, "Bu hafta da Polis Haftasıymış, bu vesileyle tüm teşkilatın Polis Haftası'nı kutluyorum, çok teşekkür ediyorum." ifadelerini kullandı. **AA**

İlginç hırsızlık: Kadın beğendi erkek çaldı

MERSİN'DE bir güzellik merkezinin terasında bulunan 'Madagaskar Dragon Ağacı' ve 'Difenbahya' bitkisi, bir çift tarafından planlı bir şekilde önce ayırıldı, ardından çalındı. Olayın güvenlik kamerası görüntüleri, çiftin hareketlerini saniye saniye kaydetti.

Olay, merkez Yenişehir ilçesi Gazi Mahallesi 4. Cadde üzerinde bulunan bir güzellik merkezinde yaşandı. Alınan bilgilere göre, akşam saatlerinde iş yerini kapatan çalışanlar, sabah geldiklerinde terasta bulunan çiçeklerin arasında kedi maması olduğunu fark etti. Kamera kayıtlarını inceleyen çalışanlar, yaşlı bir kadının iş yerine gelerek önce bitkiler arasına kedi maması bıraktığını, ardından 'Madagaskar Dragon Ağacı' ve 'Difenbahya' bitkilerini ayırdığını, bir süre sonra eşi olduğu düşünülen yaşlı bir adamın gelip ayırılan çiçekleri alarak olay yerinden uzaklaştığını gördü. Çalışanlar, yaşlı çiftin planlı bir şekilde çiçekleri çaldığını görünce şaştı kaldı.

"RİCA ETSELERDİ BİZ ONLARA VERİRDİK"

İş yeri çalışanlarından Yağmur Güngör, sabah saatlerinde iş yerini açtıklarında çiçeklerin arasında kedi maması gördüklerini belirterek, "Kimin bıraktığını anlamak için kameraya baktığımızda iki yaşlı çiftin çiçeklerimizi planlı bir şekilde çaldığını gördük. Normalde saat 20.00'de iş yerimizi kapatıyoruz, yaşlı çift de 20.50'de gelip çiçekleri hem kontrol edip hem de kedi maması bırakıyor. Yanlış hatırlamıyorsam saat 21.50 gibi de eşi geliyor ve kadının ayırdığı çiçekleri alıp arkasına bile bakmadan gidiyor. Bunu planlayarak yaptılar zaten. Kendileri gelip isteselerdi, rica etselerdi biz onlara verirdik. Böyle bir durum içerisinde bulunmalarına gerek yoktu. Bugün çiçeğimizi çalan, yarın başka eşyalarımızı da çalabilir. Camı kırıp içeri girip cihazlarımızı da çalabilirler" diye konuştu.

İstiklal.com.tr

YÜZSÜZLÜK

HADİ ÖNAL

UTANMAZ, sıkılmaz, arsız anlamları ile sözlüklerde yer alan yüzsüzlüğü, kendisine hayat tarzı seçen mahlûkları tanıdıkça onlarla aynı türden olmak doğrusu kahrediyor beni. Ne demişti Karacaoğlan; "Yalnız git, yoldaş olma yüzsüze/ Selam verme erkânsıza, yolsuza." Şairin, Allah'ın selamını dahi esirgediği bu mahlûkatı hangi kelimelerle anlatsam bilmem ki…

Yüzsüzlük, insanın damarlarına işlemeyi görsün artık ne yaparsanız yapın bu hastalıktan o kişiyi kurtarmak mümkün olmaz. Hangi makamda, mevkide, rütbede olursa olsun hayâ ve ar damarları çatlamış böylesi kişiler, edepsizlikte ve arsızlıkta sınır tanımazlar. Yüzsüzlüklerini kendilerine karşı çıkılmadığı sürece cesaret olarak değerlendiren bu bedbahtlar, hataları ile yüzleşmek bir yana zeytinyağı gibi hep üste çıkarlar. Ne demişti ünlü yazar Dostoyoveski; "Ya hatalarınla yüzleşir ya da hatalarınla yüzsüzleşirsin." Hatalarıyla yüzleşmek yerine yüzsüzleşenler, "yaptıklarımla", "söylediklerimle" insanların yüzüne nasıl bakarım, düşüncesini bir an dahi akıllarından geçirmezler. Bu yaratıklara verilen her pirim bunları daha da pervasızlaştırır hatta azgınlaştırır. O nedenle bu tiplerin yaptıkları yüzsüzlükleri görmezden gelmek ardı arkası gelmeyen yeni ve daha büyük yüzsüzlüklerine zemin hazırlar. Yüzsüzlerle anlayacağı dilden konuşmak ve mutlaka cezalandırmak gerekir.

Yüzsüzler; çıkarları için atamayacakları takla, yapamayacakları kötülük yoktur. Dün, yerden yere vurarak aşağıladıkları insanları bugün yere göğe sığdıramazlar. Hatta bu kişiliksiz insanlar, kraldan çok kralcı kesilerek kral gördüklerinin önüne yatarlar. Mehmet Akif Ersoy'un; "Hayâ sıyrılmış inmiş, öyle yüzsüzlük ki her yerde/ Ne çirkin yüzleri örtermiş, meğer incecik bir perde", diyerek ifade ettiği "ar perdesi" yırtılmış, utanma duyguları dumura uğramış haysiyet ve şeref yoksulu insan kılıklı bu mahlukatların çokluğu, toplumda onulmaz yaralara sebep olur.

Yüzü davul derisi olan yüzsüzler, aynı zamanda haklıyı haksız çıkartacak kadar demagoji ustası, riya ve yalan makinesidirler. Bu tipler, kişilerin ya da toplulukların duygularını kamçılar, çevrelerine gerçekdışı şeyler söyleyerek kendilerine bent etmeye çalışırlar. Çevresindeki çanak yalayıcılarının alkışları ile yaptıklarının doğruluğuna kendilerini ve yardakçılarını öylesine inandırırlar ki bir müddet sonra söyledikleri her yalan, taraftarlarınca gerçekmiş gibi algılanır ve kabul görür. Allah'ın verdiği akılla düşünemeyenler ise koyun misali bu lafazanların peşine takılır.

Yüz bulunca astar isteyen yüzsüzlerin yaptıkları hayâsızlıklara, adilik ve hadsizliklere alkış tutan dalkavuklar, şüphesiz yüzsüzler kadar olmazsa onlar da ikiyüzlüdürler. Çirkinliği, rezilliği, pisliği görüp de görmezden gelen; makamı, konumu, mevkii ve çıkarı için ses etmeyip yutanlar, en az yüzsüzler kadar suçludurlar. Nitekim İmam Şafii "Haksız sözleri tasdik eden, dalkavuk ve ikiyüzlüdür", diyerek bu görüşün doğruluğunu vurgulamaktadır.

Yüzsüzlerin, yüzsüzlükleri ebedi devam etmez. Bir zaman sonra foyaları meydana çıkar. Yüzsüzler ile yüzsüzlere yüzsüzlüklerini sergilemek imkân sağlayanlar; eninde sonunda yalnız kalmaya, toplumdan dışlanmaya mahkûmdurlar.

Yüzü kasap süngeri ile silinmişler; "kendim için bir şey istiyorsam namerdim" sözünü sık sık tekrarlarlar. Sözünün eri olmayan, tükürdüğünü yalayan böylesi omurgasız mahlûklar, rahatlıkla ve büyük bir pişkinlikle dün "ak" dediklerine bugün "kara"; bugün "kara" dediklerine yarın "ak" diyebilirler. Bugün yüzüne güldükleri; "ağam", "paşam" diyerek bir yerlere sığdıramadıkları insanları; çıkarları bittiği an tekmeler veya arkasından vurabilirler. Tam tersi dün aşağıladıkları, hakaret ettikleri insanları bugün hiç bir şey olmamış, yaşanmamış gibi baş tacı da edebilirler. Empatinin semtlerine uğramaması için azami gayret gösteren bu hastalıklı cibilliyetsizler, hatalarının üzerine giderek onlarla yüzleşmek yerine, kendilerinin sebep oldukları fenalık, kötülük ve pislikler için dönüp; "kimin eseri bu?", diye başkalarını suçlar ve başkalarından hesap sormaya kalkarlar.

Yüzüne tükürseler, çıkarı varsa; "oh ne güzel yağmur yağıyor", diyebilecek kadar utanma duygusunu kaybetmiş; sıkılmak, arlanmak, hayâ etmek, hicap duymak, mahcup olmak, gibi hasletlerden yoksun bu yüzsüzlerle mücadele edilmediği sürece güçlenerek çoğalmaları ve namuslu insanların üzerinde de tahakküm kurmaları kaçınılmazdır.

07ISTIKLAL-04.qxp_Layout 1 6.04.2025 13:08 Page 1

HAREKETLİ ATILGAN CÜMLELER

UĞUR CANBOLAT

SAKİN bir kişiliği vardı.

Sessizliği tercih ederdi. Çünkü sükûnet onun için besleyiciydi.

Aslını söylemek gerekirse bende bundan yanaydım.

Hareket ve cevvaliyetten çok kendimi sakinlikle dinlendirirdim.

Yakından tanıyanlar **"Sakin bir liman gibisin"** dediklerinde mutlu olurdum.

Diğer türlü bir yaşayış beni yorardı zaten.

...

"YORULMADAN yoğrulmak olmaz" fikrini benimsemiyor değildim ama yine de reyim sakinlikten yanaydı.

Derken sükûnetime sükûnet katan bir kalp değmişti kalbime.

Yelkenlerim huzur limanında demirlemişti.

Sakindi ve mutluydu.

Bende öyleydim.

...

BİRGÜN **"Başka türlü olsun ister miydin?"** dedim.

"İçinde kalan, üstünü örttüğün bilmediğim bir duygun, düşüncen var mı?"

"Var" dedi.

Duymak istedim merakla, söyledi.

"Atak cümlelerin olsun isterdim. Bana hücum eden, kalbimi beklenmedik anlarda harekete geçiren, heyecanın zirvelerine taşıyan cümleler..."

...

BURADA sonlandığını sanmıştım taleplerini ama değilmiş.

Sürdürdü isteklerini...

"Atak bakışların var ve **iyi ki** var.

Atak hislerin var ve **iyi ki** var.

Atak davranışların var sarıp sarmalayan ve iyi ki var.

Bundan dolayı çok şanslıyım. İyi ki, var.

Bazen daha hareketli, canlı, atılgan, hamle üstüne hamle yapan, hücum ederek beni istila eden, kalbime sürekli akın halinde seferde olan cümleler isterdim."

"Her zaman mı" dedim.

"Her zaman değil belki ama farklı ve beklenmedik vakitlerde olabilir.

Beni benden alan cüretkâr cümleler kur lütfen.

Kur ki, benim de ataklarım artsın.

Çoğalsın.

Bereketlensin.

Kenetlensin cümlelerimiz.

Önce kendilerini sonraysa kalbimizi sarsın, sarmalasın.

Ve korusun bizi" dedi.

"Kimden koruyacak?"

Birazcık düşündü ve şunları ekledi.

"Evvela bizi bizden koruyacak. Öfkelerimizi dindirecek. Sulh edecek aklımızla kalbimizi.

Üşümekten koruyacak ruhumuzu.

Dışarıda bize sırıtarak bakan hırslardan koruyacak.

Hasetten, fesattan...

Kıskanç nefislerden, kötücül nazarlardan...

Kısacası her türlü negatif bakış, his ve sözlerden koruyacak."

...

KELİMELERİMİZİ kısmayalım.

Kısıtlamayalım.

İyiye, güzele dair cümlelerimizi atağa geçirelim.

Ki, menfi cüretkâr cümlelerin saldırılarından korunabilelim.

...

CESUR olalım.

Karşımıza çıkabilecek engelleri aşmakta tereddüt etmeyelim.

Korkmayalım tehlikelerden, ürkmeyelim.

Çekinmeden öne atılsın cümlelerimiz.

Her zaman bir fersah ileri olsun.

Kalbimizi her daim onarsın, gönendirsin, kalkındırsın...

Kelimelerimiz yüreğimize karşı girişimci olsun.

Yenilensin ve yenilesin.

Ya Selam!

Azerbaycan ve Ermenistan barışı: Yarım mı gerçek mi?

Ermenistan hükümeti, Zengezur Koridoru ve Azerbaycanlıların geri dönüş hakkı konusunda uluslararası anlaşmalar kapsamında üstlendiği temel insan hakları ve sorumluluklarını inkar etmeye devam ediyor

ULUSLARARASI İlişkiler Analizler Merkezi Yönetim Kurulu Üyesi Dr. Cavid Veliyev, Azerbaycan ve Ermenistan arasında imzalanması beklenen barış anlaşmasında varılan uzlaşıyı ve Azerbaycan'ın taleplerini AA Analiz için kaleme aldı.

***

13 Mart 2025'te Azerbaycan ve Ermenistan Dışişleri Bakanlarının eşzamanlı olarak iki ülke arasında devam eden barış anlaşması metni üzerinde anlaşmaya varıldığını açıklaması metinle ilgili Azerbaycan'ın son iki talebinin Ermenistan tarafından kabul edildiği anlamına geliyor. Azerbaycan, 17 maddeden oluşan metnin özellikle iki maddesinin değiştirilmesini istemekteydi. Bu maddelerden ilki Ermenistan-Azerbaycan sınırındaki AB gözlemci misyonunun çıkartılması ve ikincisi ise eski Karabağ sorununun çözülmesi için kurulan Minsk Grubu'nun görevinin sonlandırılması amacıyla Avrupa Güvenlik ve İşbirliği Teşkilatı'na (AGİT) ortak başvuruda bulunulmasıdır.

AZERBAYCAN SOMUT ADIM İSTİYOR

Ancak barış metni üzerinde uzlaşının sağlanması, barış anlaşmasının kısa zamanda imzalanacağı anlamına gelmiyor. Nitekim, barış anlaşması metni üzerinde anlaşmaya varıldığına dair açıklamadan sonra Azerbaycan Dışişleri Bakanlığı'ndan yapılan açıklamada barış anlaşmasının imzalanması için özellikle Ermenistan Anayasası'nın değiştirilmesi ve Minsk Grubu'nun sonlandırılmasına dair ortak başvurunun yapılması gerektiği açıklandı. Bunun ötesinde, Azerbaycan Dışişleri Bakanlığı, "İki ülke arasındaki normalleşme sürecine ilişkin bu ve diğer konularda ikili diyaloğu sürdürmeye hazırız." açıklamasını yaparak barış anlaşmasının imzalanması için iki konu dışında da konuların çözülmesi gerektiğinin mesajını verdi.

Barış anlaşması metninin imzalanması için farklı meseleler uzun zamandır Cumhurbaşkanı İlham Aliyev dahil, Azerbaycan'da uzmanlar ve politikacıların gündemindedir. Bu gündemler; Zengezur Koridoru'nun açılması, Ermeni toplumunun barışa hazırlanması, Ermenistan'dan zorla kovulan Batı Azerbaycanlıların Ermenistan'a geri dönmesi, Ermenistan'ın Azerbaycan ile olan sınır bölgelerinin silahsızlandırılması, Ermenistan'ın işgal sırasında yaptığı katliam ve soykırıma göre özür dilemesi ve işgal nedeniyle tazminat ödemesi şeklinde sıralanabilir.

Ermenistan şimdilik bu taleplerden Minsk Grubu'nun feshi için Azerbaycan ile birlikte müracaat etmeye hazır olduğunu bildirse de, Avrupa Birliği (AB) Misyonu'nun yalnız barış anlaşması imzalandıktan sonra sınırdan çıkacağını savunuyor. Oysa bu Azerbaycan'ın talebinin tam anlamıyla karşılanması anlamına gelmiyor çünkü Azerbaycan tarafı barış anlaşmasının imzalanması için Ermenistan'dan somut adımlar bekliyor.

Ermenistan Başbakanı Nikol Paşinyan barış mesajları verirken 16-21 Mart tarihleri arasında Ermenistan ordusu sınırda ateşkesi birkaç kez daha ihlal etti. İşgal geçmişi olan ve hala revizyonist taleplerin gündemde olduğu bir Ermenistan'ın Fransa ve Hindistan gibi devletler tarafından silahlandırılması bölgede tehdit oluşturuyor. İkinci Karabağ Savaşı'ndan sonra Ermenistan ordusuna Fransa ve Amerika Birleşik Devletleri'nden (ABD) askeri danışmanlar atandı ve ortak tatbikatlar yapıldı. Ordunun 2020'deki savaş öncesinde 700 milyon dolar olan askeri bütçesi 2025'de ise 1.708 milyar dolar olarak belirlendi. Bu İkinci Karabağ Savaşı'ndan sonra Ermenistan'ın askeri bütçesinin 3 kat artırıldığı anlamına geliyor. Ülke borcu Gayri Safi Yurt İçi Hasılasının (GSYİH) yüzde 60'ını oluşturan Ermenistan, 2025 yılı için bütçesinin yüzde 30'unu askeri harcamalara ayırdı. Yani, Ermenistan askeri harcamaları ülkenin GSYİH'sinin yüzde 6'sını oluşturuyor. Bu bütçe artımını Fransa ve Hindistan gibi ülkelerden saldırı amaçlı silahların alınması izledi.

Silahlanan Ermenistan'da revizyonist talepler gündemde kalmaya devam ediyor. 25 Şubat 2025'te Ermenistan'ın başkenti Erivan'da yurt dışından temsilcilerin katılımıyla Taşnaksutyun Partisi'nin 35. Kurultayı gerçekleştirildi ve önümüzdeki dönemde Taşnakların stratejik öncelikleri belirlendi. Bu noktada, Karabağ Ermenilerinin toplu olarak geri dönüşünü sağlamak amacıyla uluslararası hukuki ve siyasi garantilerin yanı sıra diğer temel hakların sağlanması; Karabağ'ın "özgürleştirilmesi" gündemi etrafında ulusal bütünleşmenin sağlanması; Bağımsızlık Bildirgesi'nin ruhuna uygun olarak toprak bütünlüğünün yeniden sağlanması; Ermeni ordusunun, savunma ve güvenlik sistemlerinin güçlendirilmesi; Ermeni diasporasının örgütsel olarak güçlendirilmesi; Sözde Ermeni Soykırımı'nın uluslararası alanda tanınması ve tazminat hakkının talep edilmesi gibi kararlar öne çıkıyor. Taşnaklar şu anda iktidarda değil. Ancak bir taraftan Taşnakların Erivan'da kurultay yapmaları için Paşinyan yönetiminin izin vermesi ve öte yandan Taşnakların Ermenistan toplumu üzerinde belirlediği hedefleri doğrultusunda etkinliğinin artması barış önündeki ciddi bir tehlikedir.

ERMENİSTAN'IN İNKARCI POLİTİKASI

Öte yandan Ermenistan hükümeti, Zengezur Koridoru ve Azerbaycanlıların geri dönüş hakkı konusunda uluslararası anlaşmalar kapsamında üstlendiği temel insan hakları ve sorumluluklarını inkar etmeye devam ediyor. Azerbaycan tarafı, Zengezur Koridoru'nun kendi üzerine düşen kısmını tamamlamak üzeredir. Zengezur Koridoru'nun Türkiye kısmı olan Kars-Nahçıvan Demiryolu Hattı'nın ihalesi yapıldı ve inşası kısa sürede başlayacak. Ancak Ermenistan hala bu konuda ayak diriyor. Nikol Paşinyan Türk basın temsilcilerine yaptığı son açıklamada Zengezur Koridoru ifadesinin Ermenistan açısından kabul edilemez olduğunu açıkladı. Diğer taraftan, Paşinyan'ın Zengezur Koridoruna alternatif olarak ortaya koyduğu, Barış Kavşağı Projesi Azerbaycan ve Türkiye'nin desteği olmadan bir çıkmaz sokaktır.

Ermenistan'daki revizyonist taleplerin gündemde kalması ve ordunun silahlanması toplumlar arasında normalleşme sürecine ciddi zararlar veriyor. Bu açıdan bakıldığında tarihsel deneyim de negatif bir örnek olarak karşımızdadır. Şöyle ki, 70 yıllık Sovyetler Birliği döneminde Azerbaycanlılar Ermeniler ile normalleşmeye çalışırken, revizyonist Ermeniler Karabağ ve Nahçıvan'ı ele geçirmek için gizli örgütler kurmuş ve para toplamıştı. Bu durum Birinci Karabağ Savaşı'na neden olmuştu. Dolayısıyla, Sovyet döneminde tek taraflı normalleşme savaşı engellememiş yeni bir savaşa neden olmuştur. Şimdiki dönemde de yeni bir savaşın yaşanmaması ve gerçek barış için normalleşme çift taraflı olmalı ve Ermenistan yönetimi halkını barışa hazırlamalıdır.

Belki de iki toplum arasında normalleşmenin en önemli boyutunu Ermenistan'dan kovulan Azerbaycanlıların kendi topraklarına geri dönmesi oluşturuyor. 1987-1990 yılları arasında Ermenistan'dan kovulan 300 bin Batı Azerbaycanlılar topluluğu bir açıklama yaparak gerçek barış için Ermenistan'ın üzerine düşen diğer görevleri yerine yetirmesi gerektiğini şu şekilde ifade etti: "Kalıcı barış ve adaletin tesisi için Batı Azerbaycanlıların evlerine güvenli ve onurlu bir şekilde dönmeleri için koşulların yaratılması gerekiyor." Şu ana kadar Ermenistan yönetimi bu talepleri sürekli geri çeviriyor ve 300 bin insanın kendi topraklarına geri dönme isteğini görmezden geliyor. Ayrıca, barışın önündeki en büyük engellerden biri Ermenistan'ın mevcut anayasasıdır. Paşinyan yönetimi bu konuda referandum için 2026-2027 tarihlerini gösteriyor. Bu ise barış anlaşmasının bu tarihten önce imzalanmasının imkansız olduğunu kanıtlıyor.

Sonuç olarak, gerçek barış ve normalleşme için yukarıda ifade edilen sorunların birikmesinin sorumlusu Azerbaycan topraklarını 30 yıl işgal altında tutan ve İkinci Karabağ Savaşı'ndan sonra bölgedeki statükoyu korumayı hedefleyen Ermenistan yönetimidir. Ermenistan yönetimi elindeki bütün kozlarını kaybedince şimdi "barış arzulayan taraf" imajını yaratma çabasındadır. Oysaki, bugün üzerinde anlaşmaya varılan barış metnini teklif eden taraf Azerbaycan olmuştur. Ancak bölgeye barış getirmesi için barış anlaşması tek başına yeterli olmayacağı gibi barış anlaşmasının imzalanması için bütün şartlar oluşmamıştır. Bunun için 2020'den sonra Güney Kafkasya'da yeni jeopolitik gerçeklik yaratan Azerbaycan-Türkiye birlikteliğinin sürdürülmesi ve Ermenistan'ın hala anlaşmazlık konuları olan meselelerde somut adımlar atması şarttır.

[Dr. Cavid Veliyev, Uluslararası İlişkiler Analizler Merkezi Yönetim Kurulu Üyesidir.]

07ISTIKLAL-05.qxp_Layout 1 6.04.2025 11:52 Page 1

TZOB Genel Başkanı Bayraktar, gençlerin tarıma yönlendirilmesi için çağrıda bulundu

Türkiye Ziraat Odaları Birliği (TZOB) Genel Başkanı Şemsi Bayraktar, gıda arz güvenliği riskini önlemek için genç nüfusun tarıma kazandırılması gerektiğini söyledi.

BAYRAKTAR yaptığı açıklamada, yaş ortalaması yükselen çiftçilerin tarımdan kopmaması ve gıda arz güvenliğinde sorun yaşanmaması için atılması gereken adımlar olduğunu bildirdi.

Üreticilerin yüzde 82'sinin erkekler, yüzde 18'inin de kadınlardan oluştuğunu aktaran Bayraktar, tarım sektöründe çalışan nüfusun yaş ortalamasının her geçen yıl arttığını belirtti.

Bayraktar, geçen yıl itibarıyla çiftçilerin yaş ortalamasının 59'a çıktığına, bu yaş ortalamasının erkeklerde 58, kadınlarda 61 olduğuna, üreticilerin yüzde 35'inin 65 yaş üzerine çıktığına, yüzde 35'inin de 50-64 yaşında olduğuna işaret etti.

18-32 yaşındaki genç üreticilerin oranının ise sadece yüzde 5 olduğuna dikkati çeken Bayraktar, "Bu durum, gençlerimizin tarımdan ve kırsal yaşamdan hızla uzaklaştığını gösteriyor." değerlendirmesinde bulundu.

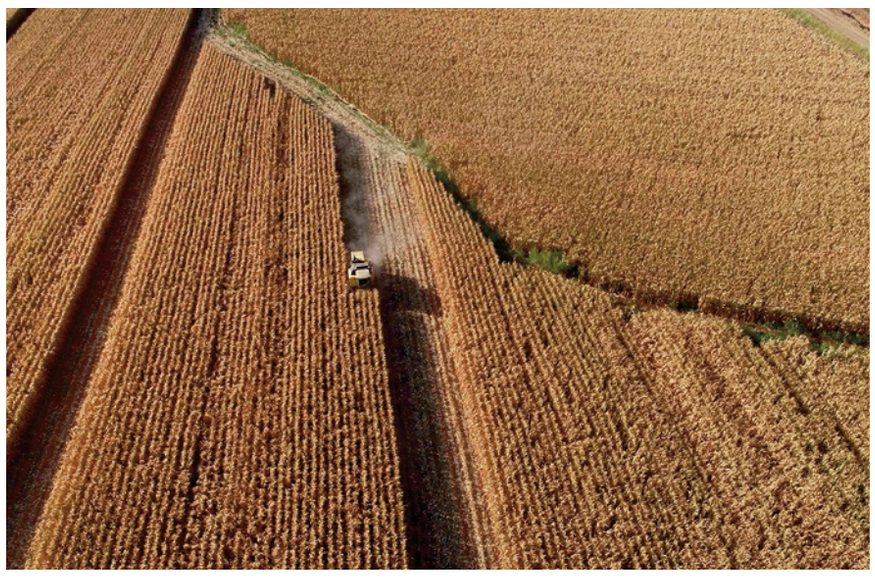

"SOSYAL GÜVENLİK PRİM YÜKÜ DEVLET TARAFINDAN HAFİFLETİLMELİ"

Bayraktar, kadın çiftçilerin tarımın geleceği için büyük potansiyel taşıdığını belirterek, açıklamasını şöyle sürdürdü:

"Kırsal nüfusumuz, ekonomik, sosyal ve eğitim imkanlarının kısıtlı olması nedeniyle her geçen yıl azalıyor. Yaklaşık 30 yıldır çocuk doğmayan, kışın tamamen boşalan ve bekçilerle korunan köylerimiz var. 2024 yılında 18-24 yaşındaki çiftçi sayısı yüzde 6, 33-49 yaşındaki çiftçi sayısı da yüzde 4 azaldı. Evlenme çağına gelen gençlerimiz, kentlerde asgari ücretle çalışmayı köyünde çiftçilik yapmaya tercih eder hale geldi. Bu durumu tersine çevirmek için acilen harekete geçmeliyiz. Genç nüfusun tarıma dönüşünü sağlayacak politikalar geliştirilmeli, üreticilerimizin gelirleri artırılmalı ve sosyal güvenceleri güçlendirilmelidir. Prim borçları üreticilerimizin sırtında kambura dönüşmüş durumdadır. Özellikle genç ve kadın çiftçilerin sosyal güvenlik prim yükü devlet tarafından hafifletilmelidir."

"TARIM KOOPERATİFLERİ GÜÇLENDİRİLEREK GENÇLERİN KATILIMI TEŞVİK EDİLMELİ"

Gençlerin tarımsal arazi edinmesinin kolaylaştırılması, düşük faizli krediler ve hibe desteklerinin artırılması talebinde bulunan Bayraktar, tarımsal girişimcilik için özel fonlar oluşturulması gerektiğini aktardı.

Bayraktar, tarıma dayalı sanayi yatırımlarının desteklenmesi gerektiğine de işaret ederek, şunları kaydetti:

"Tarım kooperatifleri güçlendirilerek gençlerin bu yapılara katılımı teşvik edilmeli, tarım liseleri ve üniversitelerde tarım ile teknolojiyi birleştiren yeni programlar geliştirilmeli. Gençlere modern tarım teknikleri ve girişimcilik eğitimleri verilmeli. Gençlerimizi tarımsal üretime yönlendirecek doğru politikalar uygulanmaz ve çiftçilik mesleğinin saygınlığı geri kazandırılmazsa, uzun vadede ülkemizin gıda arz güvenliği ciddi risklerle karşı karşıya kalacaktır. Gençlerimizi tarıma kazandırmak sadece sektörün değil, ülkemizin geleceği için de büyük önem taşıyor. Gençlerimizin tarımsal üretime katkı sağlaması için devletimizin, özel sektörün ve tüm paydaşların desteği şarttır." **AA**

Türkiye'den yılın ilk çeyreğinde 59,7 milyon dolarlık fıstık ihraç edildi

YILIN ilk 3 ayında en çok fıstık ihracatı gerçekleştirilen ülkeler İtalya, Almanya ve Kazakistan oldu.

Türkiye'den yılın ilk 3 ayında 66 ülkeye 59 milyon 759 bin dolarlık fıstık ihracatı gerçekleştirildi.

Üreticisine sağladığı yüksek ekonomik kazanç ve geniş kullanım alanından dolayı çiftçilerden büyük ilgi gören fıstık, başta Şanlıurfa ve Gaziantep olmak üzere Türkiye'nin 22 kentinde üretiliyor.

AA muhabirinin Güneydoğu Anadolu İhracatçı Birlikleri verilerinden derlediği bilgilere göre, 2024 yılında 96 ülkeye 229 milyon 777 bin dolarlık fıstık ihraç edildi.

Bu yılın ocak-mart döneminde 66 ülkeye gerçekleştirilen fıstık ihracatından ise 59 milyon 759 bin dolarlık gelir elde edildi.

Türkiye'nin en çok fıstık ihracatı yaptığı ülkelerin başında İtalya bulunuyor. Bu yılın ilk çeyreğinde Türkiye'den İtalya'ya 18 milyon 546 bin dolarlık fıstık satıldı. Fıstık ihracatında İtalya'yı 11 milyon 556 bin dolarla Almanya, 3 milyon 575 bin dolarla Kazakistan izledi.

"LEZZET VE KALİTE BAKIMINDAN BİRİNCİ SIRADAYIZ"

Türkiye Fıstık Üreticileri Merkez Birliği Başkanı Faruk Akbaş, AA muhabirine, fıstık ihracatının 66 ülkeye yapılmasının sevindirici olduğunu ancak bunu yeterli görmediklerini belirtti.

Türkiye'de yetiştirilen fıstığın dünyada yetiştirilen en kaliteli fıstık olduğunun altını çizen Akbaş, "Türkiye'den fıstık ihracatı yapılması hem üreticilerimiz hem de ülke ekonomisi açısından önemli, ihracat rakamlarımızın yıl sonuna kadar daha da yükseleceğine inanıyoruz. Türkiye üretim alanı bakımından dünyada ikinci sırada olsa da lezzet ve kalite bakımından birinci sıradayız. Dünyadaki bütün insanların fıstığımızı tatması, ürünlerinde değerlendirmesi bizim için de çok önemlidir. O yüzden yeni pazarlara açılmamız çok önemli, ihracat rakamlarını arttırma noktasında çalışmalarımız var." diye konuştu.

Akbaş, ihracat rakamlarını artırmak istediklerini, bu noktada Şanlıurfa'da ürünlerin sağlıklı koşullarda saklanarak değerinde pazarlanabilmesine olanak sağlayacak lisanslı depo için çalışmaları sürdürdüklerini söyledi.

Fıstığın Arap ülkeleri ve Çin pazarına girebilmesi için görüşmeler gerçekleştirdiklerini dile getiren Akbaş, "Çin pazarı dünyanın en büyük pazarlarından biri. Fıstığımız bu pazarda yer alabilirse yıl sonunda ihracat rakamlarını 2-3 katına çıkarabiliriz diye düşünüyorum." dedi. **AA**

İkinci dönem büyük ve küçükbaş hayvancılık destekleme başvuruları bugün başlıyor

TARIM ve Orman Bakanlığı tarafından sağlanan 2024 yılı ikinci dönem büyük ve küçükbaş hayvancılık destekleme başvuruları bugünden itibaren alınacak.

AA muhabirinin derlediği bilgiye göre, 2024 yılı ikinci dönem büyükbaş (buzağı/malak) ve küçükbaş (kuzu/oğlak) hayvancılık destekleme başvuruları bugün başlayacak ve 16 Haziran'a kadar devam edecek.

Buzağı ve malaklar için başvurular bireysel veya üyesi olunan tarımsal örgüt üzerinden tamamlanacak. Bireysel başvurular il veya ilçe tarım ve orman müdürlüklerine, tarımsal örgütler üzerinden yapılacak başvurular da üyesi olunan birlik veya kooperatife iletilecek.

Kuzu ve oğlak başvuruları ise üyesi olunan tarımsal örgüt üzerinden gerçekleştirilecek. Tarımsal örgüt olmayan illerde bireysel başvurular il veya ilçe tarım ve orman müdürlükleri üzerinden yapılacak.

Her iki destekleme için birinci dönem başvurusu olan yetiştiriciler, ikinci dönem de başvuru yapmış sayılacak.

"GEÇ KALMADAN BAŞVURU YAPILSIN"

Türkiye Damızlık Koyun Keçi Yetiştiricileri Merkez Birliği (TÜDKİYEB) Genel Başkanı Nihat Çelik, konuya ilişkin AA muhabirine yaptığı değerlendirmede, sektör için en önemli kalemlerden birisi olan ve yeni modelle getirilen kuzu ve oğlak desteklerinin, iki dönem halinde yapıldığını anımsattı.

İkinci dönem başvurularının bugün başlayacağını bildiren Çelik, "Yetiştiricilerimiz, başvurularını geç kalmadan yapsın. Yetiştiricilerimizi, bulundukları illerde üyesi olduğu damızlık koyun keçi yetiştiricileri birliklerine birer dilekçeyle başvuru yapmaları konusunda hassas davranmaya davet ediyoruz." dedi.

Çelik, desteklerin küçükbaş hayvancılık sektörüne katkısının büyük olduğuna dikkati çekerek, "Küçükbaş hayvancılıkta desteklerin ilk defa verilmeye başlandığı tarihten bugünlere gelindiğinde sektörde nasıl bir değişim yaşandığı rakamlarla sabittir. Destekler, sektörde sürdürülebilirliği sağlaması yanında doğrudan yetiştiricilere ulaşması ve gelir seviyelerinin artırılması açısından da önemli bir faktör. Dolayısıyla yetiştiricilerimizin üretim maliyetlerini karşılayabilmesi ve ekonomik anlamda rahat nefes alabilmesi için desteklerden faydalanmasını, ülkemizin ekonomik ve sosyal kalkınmasında önemli rol oynayacak olmaları bakımından da oldukça önemsiyoruz." değerlendirmesinde bulundu.

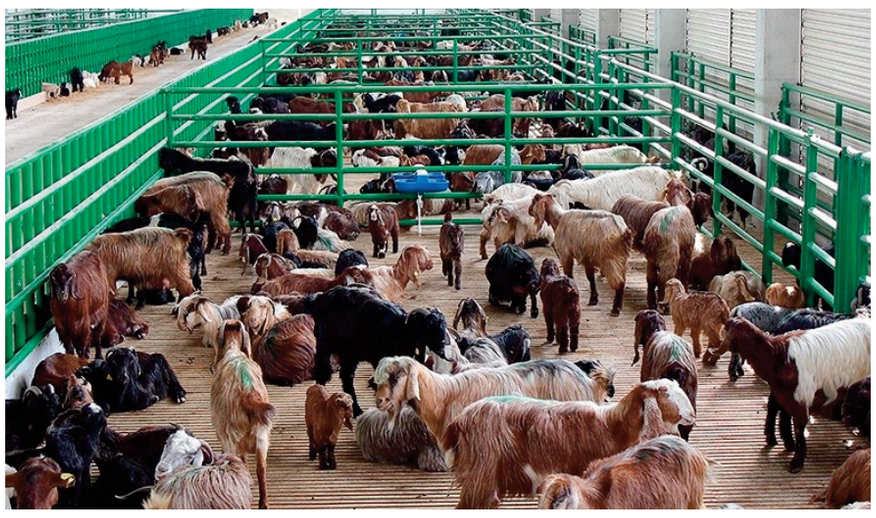

"BİRİNCİ DÖNEM DESTEKLERİ NİSAN AYI İÇİNDE YAPILSIN"

Birinci dönemde çeşitli nedenlerden dolayı başvuru yapamamış yetiştiricilerin ikinci dönemde başvuru yapabilecek olmasının mağduriyetlerin önüne geçeceğini belirten Çelik, ayrıca birinci dönemde başvuruda bulunduğu halde eksikleri nedeniyle desteklemeden yararlanamayan yetiştiricilerin de eksiklerini gidermeleri halinde desteklemelerden yararlanabileceğini söyledi.

Çelik, yetiştiricilerin üretimlerini sürdürebilmesi için birinci dönem destekleme ödemelerinin en geç nisan ayı içerisinde yapılmasını talep ettiklerini belirterek, ödemenin bu ay içerisinde yapılmasının yetiştiricilere önemli katkı sağlayacağını kaydetti. **AA**

ABD'nin 10 yıllık tahvil faizi son 7 ayın en düşük seviyesinde

KÜRESEL piyasalarda artan risk algısı, güvenli liman varlıklarından ABD tahvillerine yönelimi güçlendirirken ülkenin 10 yıllık tahvil faizi yüzde 3,9150'ye inerek Ekim 2024'ten bu yana en düşük seviyeyi test etti.

Dünya genelinde enflasyon ve resesyon ikilemi sürerken ABD Başkanı Donald Trump'ın 2 Nisan'da karşılıklılık esasına dayalı açıkladığı tarifelerle Çin'den gelen misilleme, küresel ekonomide daralma ve enflasyonist baskıların artabileceği yönündeki endişeleri güçlendiriyor.

Trump yönetiminin ABD'nin başlıca ticaret ortaklarıyla yaşadığı tarifeye dayalı anlaşmazlıkların ülkede enflasyonu tetikleyebileceğine dair soru işaretleri devam ediyor. Bu durum, ABD Merkez Bankasının (Fed) enflasyonla mücadelede kaydettiği ilerlemelerin riske girebileceği yönündeki kaygıların da canlı kalmasına neden oluyor.

Bu gelişmelerle tahvil piyasalarında artan risk algısı, alış yönlü eğilimi beraberinde getirirken ABD'nin 10 yıllık tahvil faizi son işlem haftasında yaklaşık 40 baz puan gerileyerek Ekim 2024'ten bu yana en düşük seviye olan yüzde 3,9150'yi test etti.

"TAHVİL TARAFI, GÜVENLİ LİMAN NOKTASINDA YETERLİ OLMAYABİLİR"

Stratejist Cüneyt Paksoy, AA muhabirine, Trump'ın tahvil piyasasına odaklandığını belirterek, "Trump, Fed'e ciddi bir baskı kurmadı ama zaman zaman kendisi veya ABD Hazine Bakanı Scott Bessent, ABD tahvil getirilerinin aşağı yönlü bir süreç içerisine girmesi yönünde ifadelerde bulundu çünkü özellikle ABD'nin 10 yıllık tahvil faizi dünyada referans alınıyor." dedi.

Paksoy, hem borçlanma maliyeti hem de ABD'deki birçok finansal denklem açısından, ülkenin 10 yıllık tahvil getirisinin seyrinin yakından takip edildiğine dikkati çekerek, sözlerini şöyle sürdürdü:

"Piyasalar buna güvenli liman olarak baksa da söz konusu düşüş aslında istenen bir durum. Güvenli liman efekti ile tahvil faizindeki gerileme, Trump'ın arzu ettiği bir durumdu. Özellikle 10 yıllıkları yüzde 4'ün altında görüyoruz, 2 yıllıklar da 3,65'e geriledi. 10 yıllıklar, uzun dönemdir yüzde 4'ün altına inmemişti. ABD'nin ciddi bir borç çevrimi var. Sahip olduğu borç miktarının dünyanın toplam oranına baktığımızda ABD'nin bir anlamda gelir üretmesi gerekiyor. Sadece tahvil faizi üzerinden denklemi okumamak gerekiyor."

Bundan sonraki süreçte ABD'nin borçluluğunun sürekli takip edileceğinin altını çizen Paksoy, öte yandan ülkede enflasyon yavaşlamadığı takdirde Fed'in izleyeceği politikalara ilişkin soru işaretlerinin artabileceğini kaydetti.

Paksoy, Fed Başkanı Jerome Powell'ın geçen ağustosta düzenlenen Jackson Hole toplantısında, eski Fed Başkanı Paul Walker dönemine özellikle vurgu yaptığını dile getirerek, "Çünkü 1980'li ve 1990'lı yıllarda faiz ve enflasyon döngüsünde ilişki bir anda terse döndü. Enflasyon düşer gibi oldu, sonra yükseldi ve faiz de yükselmek zorunda kaldı. Çift hanelerde enflasyon ve faiz gördük, sonucunda ABD ciddi bir resesyona girdi. Böyle bir döneme girmemek için iyi bir programla bu süreci yürütmek zorunda." dedi.

Paksoy, gelecek dönemde kamusal borçların ödenebilirliği tartışılırsa bunun etkilerinin tahvil piyasasında görüleceğini vurguladı.

Tahvilin her zaman güvenli liman görüldüğünü dile getiren Paksoy, şu değerlendirmelerde bulundu: "Borçluluk ve tahvillerin ödenebilirliğinin sorgulandığı bir ortamda artık süreci farklı okumak gerekecek. Altının 3 bin doların üzerine çıkması tesadüf değil altın uzun süre masada kalacaktır çünkü jeopolitik riskler tahvil tarafında fiyatlamalarda olmaz. Tahvil tarafı güvenli liman noktasında yeterli olmayabilir, arada korelasyon aramak bize sonuç getirmeyebilir."

Bahçeşehir Üniversitesi Dr. Öğretim Üyesi Rahmi İncekara da ticaret savaşının yaratacağı küresel belirsizlik ve durgunluğun çok ciddi bir risk olarak fiyatlandığını ifade ederek, şunları kaydetti:

"Nitekim para, emtia ve tahvil piyasaları bunu fiyatlamaya başladı. ABD 10 yıllık tahvil getirileri yüzde 4'ün altına düştü. Bu, ABD'de başkanlık seçim gününden bu yana en düşük seviye. ABD 10 yıllık tahvil getirilerindeki sert düşüş, artan resesyon korkuları ve güvenli liman varlıklara olan talebin artmasıyla birlikte geldi. Bu durum genellikle ekonomik büyüme endişelerinin arttığı veya resesyon riskinin yükseldiği dönemlerde görülür, tahvil fiyatları yükselirken getiriler düşer."

İncekara, tahvil faizlerinin düşmesinin kamu borç maliyetini aşağı çekeceğini belirterek, "Doların kısmi değer kaybı dış ticarette etkisini gösterecek, böylece düşen ticaret açığı da Trump'ın söylemlerine katkı verecektir." dedi. **AA**

07ISTIKLAL-06.qxp_Layout 1 6.04.2025 13:58 Page 1

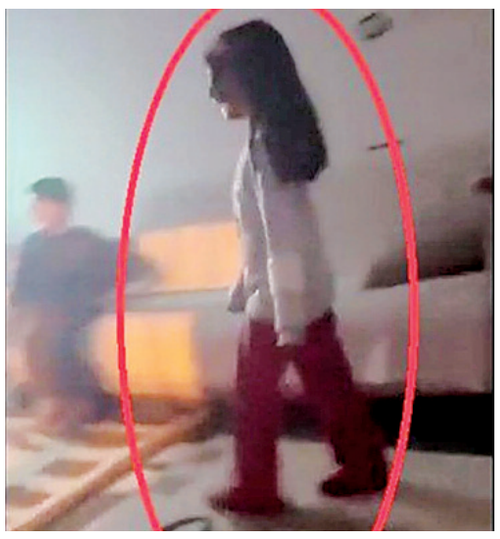

Narin Güran'ın yeni görüntüleri ortaya çıktı

DİYARBAKIR'DA katledilen Narin Güran'ın 9 Mart 2024'te çekilen ve 8 yaşına girdiği doğum günü görüntüleri ortaya çıktı. Görüntülerde Narin, koşarak odaya girerken, içeridekiler de hep bir ağızdan "İyi ki doğdun Narin" diyerek tempo tutuyor. Narin pastanın üzerindeki mumu üflerken, ağabeyi Baran'ın, yanmasın diye Narin'in saçlarını tuttuğu görülüyor. Muma üfledikten sonra Narin, babası Arif Güran ve annesi Yüksel Güran'a sarılıyor. Yüksel Güran da kızına "Kurban olurum sana" diye sesleniyor.

ENES GÜRAN'IN CİNAYET GÜNÜNE AİT KAYITLARI ORTAYA ÇIKTI

Diyarbakır'da 8 yaşındaki Narin Güran'ın öldürülmesiyle ilgili davada, tutuklu sanıklardan ağabey Enes Güran'a ait cinayet gününe ait telefon ve internet verileri ortaya çıktı. Enes Güran'ın avukatı Mahir Akbilek, sosyal medya platformlarındaki aktivitelerine dikkat çekerek, "İnternet hareketliliği, öz kız kardeşini öldüren birinin değil, cinayetten habersiz bir gencin rutin faaliyetlerini gösteriyor" dedi.

Narin Güran, 21 Ağustos 2024'te kaybolmuş, cesedi 19 gün sonra Diyarbakır'a bağlı Eğertutmaz Deresi'nde bulunmuştu. Soruşturma sonucunda, Narin'in cinayetiyle ilgili anne Yüksel Güran, ağabey Enes Güran, amca Salim Güran ve komşu Nevzat Bahtiyar hakkında dava açıldı. Diyarbakır 8. Ağır Ceza Mahkemesi'nde görülen davada, Yüksel ve Enes Güran ile Salim Güran'a ağırlaştırılmış müebbet hapis cezası verilmiş, Nevzat Bahtiyar ise "delilleri gizlemek" suçundan 4 yıl 6 ay hapis cezasına çarptırılmıştı.

Cinayetle ilgili olarak Enes Güran'ın telefon ve internet kayıtları, sosyal medya hesaplarından paylaşılan bir raporla gün yüzüne çıktı. Avukatı Akbilek, Enes'in özellikle Instagram'daki aktivitelerine dikkat çekerek, "21 Ağustos 2024'teki hareketliliği, saat 15:00'te uyandığını, telefonla birkaç görüşme yaptıktan sonra köye doğru evden ayrıldığını gösteriyor. Ayrıca, saat 16:00'dan sonra Instagram'da gezindiği gözlemlenmiş. Bu hareketlilik, cinayetin ardından bir panik ya da korku değil, normal bir rutin yaşamı yansıtmaktadır" dedi. Akbilek, bu verilerin Enes'in cinayetten habersiz olduğunu ve suçla ilgisi olmadığını gösterdiğini savundu. Bağlar ilçesi kırsal Tavşantepe Mahallesi'nde 21 Ağustos 2024'te kaybolduktan sonra arama çalışmalarının 19'uncu gününde dere yatağında çuvalda, üzeri 30, 25 ve 20 kilo ağırlığındaki 3 taşla kapatılıp çalılıklarla gizlenmiş halde cansız bedeni bulunan Narin Güran'ın ölümüne ilişkin tutuklanan 12 kişiden 4'ü hakkında Diyarbakır 8'inci Ağır Ceza Mahkemesi'nde dava açılmıştı. Amca Salim Güran, ağabey Enes Güran ve anne Yüksel Güran'a "İştirak halinde çocuğa karşı kasten öldürme" suçundan ağırlaştırılmış müebbet, Nevzat Bahtiyar'a ise "Suç delillerini yok etme, gizleme veya değiştirme" suçundan 4 yıl 6 ay hapis cezası verilmişti. 3'ü çocuk, 15 sanık ise "Suçluyu kayırma" suçundan 14 Nisan'da hakim karşısına çıkacak. (AJANSLAR)

Biat Kültürü ve Sorgulama Kültürü

ALİ DUTAL

"BİAT" ve **"Sorgulama"** kavramları toplumsal kesimler tarafından tanımlarının ötesinde farklı amaçlarla kullanılmaktadır.

Ülkemizde İslam'a mesafeli hatta karşı olan kesimler, İslami kesimleri lider veya bir otoriteye karşı sorgusuz "biat" etmekle suçlar, hatta aşağılarlar.

Bu kavramların açıklaması çok kolay gibi görünse de karmaşık, anlaşılması oldukça zordur.

Yazımda, bu kavramlarla ilişkili **"itaat"** ve **"istişare"** kavramları üzerinde de durarak bu karmaşık kavramları sade bir şekilde zor olsa da açıklamaya çalışacağım.

Biat Kültürü

Kısaca biat, "bağlanmak", sadakat", "bir lider, otorite veya bir sistemi" kabul etmek olarak tanımlanır. Yani, bir lider veya toplumsal bir otoriteye sorgusuz sualsiz bağlılık anlamına gelir.

Biat kültüründe, bireyler veya gruplar, liderlerine veya otoriteye tam bir itaat gösterir ve bu otoriteye itiraz etmek, sorgulamak pek hoş karşılanmaz.

Bu kültürün görüldüğü toplumlarda, bireylerin ya da grupların kendi düşüncelerini ve fikirlerini ifade etme özgürlüğü genellikle sınırlıdır.

Kişi, lider veya otoritenin emir niteliğindeki taleplerini içsel olarak kabul etmekte zorlansa bile **"bizim bilemediğimiz ve göremediğimiz bir bildiği vardır"** diyerek kabulü makul bir zemine oturtur.

Yani, **"itaat et rahat et"** anlayışıyla hareket ederek emri sorgulama yoluna gitmediği gibi emri yerine getirmese bile bunu açık açık ifade emekten de imtina eder.

Eğer herkes sadece itaat etmeye ve sorgulamamaya zorlanırsa bu durum yeni fikirlerin ortaya çıkmasını engeller, toplumu veya toplulukları statik hale getirir ki, bu da olumlu gelişmelerin yaşanmasını zorlaştırabilir.

Ayrıca, liderler ya da otoriteler her zaman doğruyu bilemeyebilirler ve bu noktada sorgulama ve eleştirinin olmaması hatalı yöneticiliklerin ya da kararların sürmesine neden olabilir.

Çağımız iletişim çağı olsa ve anında iletişimden yararlanılsa da, bu durum bazı enformasyon dezenformasyonuna da yol açabilmektedir.

Sorgulama Kültürü

Kısaca sorgulama; bireylerin veya toplulukların bilgiyi, inançları, değerleri ve liderliği doğru veya yanlış sorgulama ve eleştirme eğiliminde oldukları bir yaklaşımdır.

Sorgulama ölçülü ve önyargısız yapıldığında faydalı olurken bizim ülkemizde bazı kesimlerin bazı kesimleri aşağılamak için kullandıkları için zararlı olabilmektedir.

Ülke insanı olarak hem **"biat etme"** hem de **"sorgulamada"** dengeli olmak yerine aşırıya kaçmaktayız.

Sadece biat ve sorgulamada değil, sevgi ve nefret dahil her şeyde uçlarda dolanmaktayız.

Sorgulamanın aşırıya kaçması da toplumsal huzursuzluğa ve sürekli bir belirsizliğe yol açabilir.

Sürekli her şeyin sorgulanması, insanların güven duyduğu bir düzenin, yapının olmaması demektir.

Bu durumda bireyler, sürekli olarak bir şeylere itiraz ederken, bir tür kaos ya da kararsızlık durumu oluşabilir. Aynı zamanda, her şeyin sorgulanması, anlam arayışı yerine, yalnızca kararsızlık ve belirsizlik meydana getirebilir.

Biat ve sorgulamanın dengelenmesi

Günümüzde birçok toplumda biat kültürü ve sorgulama kültürü arasında bir gerilim yaşanmakta bu durumda toplumsal huzur ve barışa zarar vermektedir.

Oysa ki, dengeyi bulabilsek hem biat kültürü hem de sorgulama kültürü topluluk ve toplumların gelişiminde önemli rol oynayacaktır.

Her türlü çatışma ve aşırılıklar toplumun birlikte hareket etme iradesini ve toplumsal dinamiklerini de olumsuz etkilemektedir.

Bireyler, sorgulama ve biat arasında bir denge kurarak hem toplumsal düzenin sağlanmasına katkıda bulunabilirler hem de toplumsal gelişime, yeniliğe ve ilerlemeye katkı sağlayabilirler. Bu denge, toplumun daha sağlıklı, dinamik ve adil bir şekilde gelişmesini mümkün kılar.

Ayrıca, bazı kesimlere mesajım olması hasebiyle belirteyim; İslam sorgulanmaz, İslam'a uygun hareket etmeyen Müslüman sorgulanır.

İstişare Kültürü

Her türlü aşırılıkların dengelenmesi ve orta yolun bulunmasının çözümü istişare kültürünün toplum hayatında öncelikli yer almasından geçmekte olup çözümün anahtarı istişaredir.

İstişare, bir grup insanın, bir sorun veya karar üzerine fikirlerini ortaya koyduğu ve bu fikirlerin değerlendirilip en uygun çözümün bulunmaya çalışıldığı bir yöntemdir.

İstişare, toplumsal, profesyonel ya da dini bağlamlarda önemli bir yere sahiptir. İslam'da "istişare" önemli bir yer tutar, kişi ve toplumun refahı için birlikte hareket etmenin önemli ve değerli olduğunu ortaya koyar.

Ayrıca, istişare sünnet olup İslami anlayışa sahip kişi ve topluluklar için Peygamber Efendimiz (sav)'in emri durumundadır.

Üzülerek ifade etmeliyim ki, istişare kültürünün İslami düşünceye sahip kişi ve topluluklarda da zayıfladığını gözlemlemekteyiz.

Yukarıdaki yazımla ilişkili olarak önümüzdeki haftaki yazımda "Mutlak İtaat" üzerinde durmaya çalışacağım.

ABD BAŞKANI TRUMP'IN YENİ GÜMRÜK VERGİSİ YÜRÜRLÜĞE GİRDİ:

Avrupa ülkeleri alarmda

Trump tarafından açıklanan gümrük vergileri, yürürlüğe girdi. Türkiye, asgari gümrük vergisi uygulanacak ülkeler arasında yer alırken, Avrupa ise olası sonuçlar için tedirgin

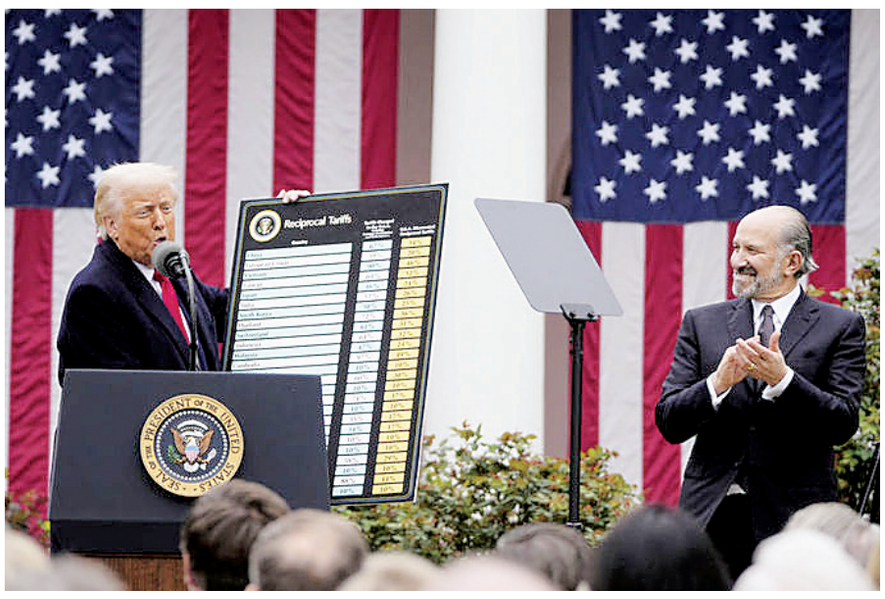

ABD Başkanı Donald Trump, 3 Nisan Çarşamba günü yaptığı açıklamada, Türkiye'nin de dahil olduğu birçok ülkeye yüzde 10 oranında asgari gümrük vergisi uygulamasının başlayacağını duyurdu. Trump, gümrük vergilerinin kalıcı olduğunu belirterek, "Büyük şirketler endişeli değil. Gümrük vergilerinin kalıcı olduğunu biliyorlar. Odaklandıkları şey ekonomimizi güçlendirecek olan BÜYÜK, GÜZEL anlaşma. Çok önemli. Şu anda gerçekleşiyor!!!" ifadelerini kullandı. Trump'ın açıklamaları küresel ticaret ortamında büyük yankı uyandırdı. Çin, ABD ithalatına karşı yüzde 34'lük misilleme gümrük vergisi uygulama kararı aldı. Küresel borsalarda büyük düşüşler yaşanırken, Wall Street de ciddi bir darbe aldı. Dow Jones yüzde 5,5 düşerken, Nasdaq yüzde 5,8 değer kaybetti. Bu iki gün içinde ABD piyasalarından 5,2 trilyon dolar silindi. Yüzde 10'luk asgari gümrük vergisi artık ABD'ye ithal edilen geniş bir ürün yelpazesi için geçerli. Trump, Türkiye'yi yüzde 10 oranında asgari gümrük vergisi uygulanacak ülkeler grubuna dahil etti.

Bununla birlikte, Trump yönetimi tarafından getirilen ülkelere özgü tarifeler 9 Nisan'da yürürlüğe girecek. Trump, Avrupa Birliği ülkelerinin ABD'yi 'soyduğunu' söyleyerek, yüzde 20 gümrük vergisi uygulaması getirdiğini açıkladı. Trump'ın ticaret savaşı halihazırda küresel piyasalarda şok dalgaları yaratırken, Çin'in Amerikan ithalatına yüzde 34 oranında misilleme gümrük vergisi uygulama kararıyla daha da şiddetlendi. ABD ve AB borsaları cuma günü kırmızıya bürünerek kapandı. Milano'daki FTSE MIB, işlemlerin kapanışında yüzde 6,53 oranında düşerek en kötü etkilenen borsa oldu. Frankfurt, Londra ve Paris'te de kayıplar kaydedildi. Wall Street de önemli bir darbe aldı. Genellikle 'korku göstergesi' olarak adlandırılan VIX endeksi yüzde 50,93 oranında artarak COVID-19 pandemisi çöküşünden bu yana en yüksek seviyesi olan 45,31 puana ulaştı. Dow Jones yüzde 5,5 düşerken, Nasdaq yüzde 5,8 değer kaybetti. Sadece iki gün içinde ABD piyasalarından 5,2 trilyon dolar silindi. Buna rağmen Trump çalkantılara aldırış etmemiş göründü.

Trump cuma günü sosyal medya platformu Truth Social'da, "Büyük şirketler gümrük vergileri konusunda endişeli değil. Gümrük vergilerinin kalıcı olduğunu biliyorlar. Odaklandıkları şey ekonomimizi güçlendirecek olan BÜYÜK, GÜZEL anlaşma. Çok önemli. Şu anda gerçekleşiyor!!!" diye yazdı.

ABD'nin gümrük vergileri Avrupalı liderlerin sert eleştirilerinin hedefi oldu. AB Ticaret Komiseri Maros Sefcovic, ABD Ticaret Bakanı Howard Lutnick ile yaptığı telefon görüşmesinin ardından önlemleri 'zararlı ve haksız' olarak nitelendirdi ve AB'nin 'anlamlı müzakerelere' olan bağlılığını yineledi. İngiltere'de Başbakan Keir Starmer, nasıl karşılık verileceğini görüşmek üzere dünya liderleriyle bir dizi telefon görüşmesi başlattı. Starmer, "Tam anlamıyla bir ticaret savaşı son derece zarar verici olur," uyarısında bulundu. Avustralya Başbakanı Anthony Albanese ve İtalya Başbakanı Giorgia Meloni ile görüştü.

İtalya'dan Ekonomi Bakanı Giancarlo Giorgetti ve Dışişleri Bakanı Antonio Tajani ölçülü bir yaklaşım çağrısında bulundu. Cernobbio'da düzenlenen Teha Forumu'nda konuşan Giorgetti, hükümetin 'soğukkanlılığını koruması, sonuçları değerlendirmesi ve başta biz olmak üzere herkese zarar verebilecek kısasa kısas bir tarife savaşına girmekten kaçınması' gerektiğini söyledi.

İtalya'nın pozisyonunun AB düzeyinde temsil edilmesi gerektiğini de sözlerine ekledi. Matteo Salvini'nin övgüsünü kazanan Giorgetti, "İtalya tek başına hareket etmek yerine, çıkarlarının gerektiği gibi savunulduğundan emin olmak için Avrupa aracılığıyla çalışmalıdır," dedi. Tajani de sükûnet çağrısında bulundu. "Bu tarifelerin olumsuz bir gelişme olduğu açık. Ancak paniğe gerek yok. Zarar AB'nin gayrisafi yurt içi hasılasının (GSYH) sadece yüzde 0,3'ünü etkileyecek. İhtiyacımız olan şey eylemdir, telaş değil. İşletmelerimizi korumaya kararlıyız ve Avrupa Birliği ile yakın koordinasyon içindeyiz," dedi. Tajani ayrıca, bu tarifeler yürürlükteyken Avrupa ülkelerinin, ABD'nin NATO üyeleri için yakın zamanda talep ettiği yüzde 5'lik GSYH askeri harcama hedefini karşılama ihtimalinin düşük olduğunu belirtti.

Hamas: Uluslararası toplum nerede?

HAMAS, 5 Nisan Filistin Çocuk Günü dolayısıyla yaptığı açıklamada, İsrail'in Gazze Şeridi, Batı Şeria ve işgal altındaki Kudüs'te Filistinli çocuklara karşı işlediği suçları kınadı. Açıklamada, İsrail ordusunun 7 Ekim 2023'ten bu yana bin 100 çocuğu tutukladığı, 39 bin çocuğun ise bir veya her iki ebeveynini kaybettiği belirtildi. Hamas, İsrail'in Filistinli çocukları "canlı kalkan" olarak kullanma, eğitimden mahrum bırakma ve ulusal kimliklerini yok etme girişimlerini "sistematik suç" olarak nitelendirdi. Açıklamada, çocukların öldürülmesi, işkence görmesi ve temel insan haklarından mahrum bırakılmasının uluslararası hukukun açık ihlali olduğu vurgulandı.

Hamas, Birleşmiş Milletler (BM) ve hükümetleri İsrail'i sorumlu tutmaya, insan hakları örgütlerini ise bu suçları belgeleyerek Filistinli çocukları korumak için çaba göstermeye çağırdı. İsrail'in cezasız kalmasının, "suçları artırmaya teşvik ettiği" uyarısı yapıldı. Filistin resmi verilerine göre, İsrail saldırılarında hayatını kaybedenlerin yüzde 60'ı çocuk ve kadınlardan oluşuyor.

Filistin'de 18 yaş altı çocuklar nüfusun yüzde 43'ünü oluşturuyor.

İsrail'in son saldırılarında bin 309 Filistinli öldü, üç bin 184 kişi yaralandı.

İsrail ordusu, 18 Mart'ta ateşkesi bozarak Gazze'ye şiddetli saldırıları yeniden başlattı. Hamas, İsrail'in "sözlerine uymadığını ve soykırıma devam ettiğini" açıkladı. İsrail yönetimi ise Hamas'ın ateşkes tekliflerini reddettiğini öne sürerek "askeri operasyonları artıracağını" duyurdu. Her yıl 5 Nisan'da kutlanan Filistin Çocuk Günü, 1995'te dönemin lideri Yasir Arafat tarafından, İsrail işgalinin çocuklar üzerindeki etkisine dikkat çekmek amacıyla başlatılmıştı.

KATLETTİ SONRA REDDETTİ

İsrail güçlerinin ateşkesi bozarak vahşi saldırılarına devam etmesiyle Gazze, siviller için dünyadaki en tehlikeli yerlerden biri haline geldi. İsrail ordusu, Gazze Şeridi'nde 23 Mart'ta düzenlediği saldırıda yaralananlara yardıma giden 15 sağlık ve sivil savunma çalışanını hedef aldı. İsrailli askerlerin ambulans ve bir itfaiye aracını doğrudan hedef aldığı görüntüler dünya basınında büyük ses getirdi. İsrail, katliamın ardından 15 sağlıkçıyı toplu bir mezara gömerek izleri yok etmeye çalıştı ancak ortaya çıkan görüntüler vahşetin boyutunu gözler önüne serdi. Tel Aviv yönetimi söz konusu saldırıları günlerce inkar etti. Savunma Bakanı Gideon Saar, İsrail askerlerinin "rastgele bir ambulansı hedef almadığını" savunarak "aracın şüpheli bir şekilde askerlere doğru geldiğini" öne sürdü. Ortaya çıkan video görüntülerinin ardından İsrail ordusundan bir yetkili konuya ilişkin açıklamalarda bulunarak söz konusu saldırıların sorumluluğunu üstlendi. Ordu, askerlerinin hata yaptığını kabul ederek, "araçların ışık olmadan şüpheli şekilde yaklaştığı iddiasının" doğru olmadığını açıkladı.

Yetkili, toplu mezar hakkında da açıklamalarda bulundu. Askerlerin vahşi hayvanlardan korumak amacıyla 15 kişinin cesedini kuma gömdüğünü belirterek, araçların da yolun açılması için gömüldüğünü iddia etti. İsrail Savunma Kuvvetleri, olayın "kapsamlı bir şekilde inceleneceğini" ve "olayların sırasını anlayacağını" duyurdu. (AJANSLAR)

7 NİSAN 2025 PAZARTESİ
İstiklal
YIL: 52 SAYI: 18437
İmtiyaz Sahibi: İSTİKLAL MEDYA YAYINCILIK A.Ş. adına Seçkin ŞENGÜR
Genel Yayın Yönetmeni: Hüseyin Arif ÇAKMAK
Sorumlu Yazı İşleri Müdürü: ABDULMUTTALİP BAYRAM
Tüzel Kişi Temsilcisi: Şeyma ÇAKMAK
Haber Müdürü: Elif ŞİPKA
Muhabir: Ali BALTACI, Mehmet KIZMAZ, Serkan ÖZTÜRK, Arzu ERDOĞRAL
Sayfa Sekreteri: Mustafa BODUR, Bilal İŞGÖREN, Hüsne BULUT, Gülay ADIGÜZEL
Yazar: Merve DERNEK - Ahmet KINA
ADRES: Seyitnizam Mah. Seyitnizam Cad. Ak Evler N0: 51/2 İç Kapı N0: 44 Zeytinburnu/İstanbul
TEL: 0212 574 06 04
facebook.com/gazeteistiklal twitter.com/@gazeteistiklal
e-posta: iletisim@istiklal.com.tr
BASKI: Adakoğlu Baskı Tesisleri SAN. TİC. LTD. ŞTİ. İ.O.S.B. Süleyman Demirel Bulvarı Heskop San. Sit. S1 Blok No:1 BAŞAKŞEHİR/İSTANBUL
Dağıtım: TURKUVAZ DAĞITIM A.Ş.
Ulusal Elektronik Tebligat Sistemi Adresi: 25939-81507-60748
Yayın Türü: Yerel Süreli Yayın
Sözleşmesiz yazar, muhabir ve temsilcilere ödeme yapılmaz.

07ISTIKLAL-07.qxp_Layout 1 6.04.2025 13:31 Page 1

Yeşil Sahtekârlık Planı Devrede: Mülkiyetsiz, Cinsiyetsiz, Milliyetsiz, Kimliksiz, Nakitsiz ve Botokslu Bir Toplum İstiyorlar!

ÖMER MEMOĞLU

DÜNYA Ekonomik Forumu (WEF), 2030 ajandasını işaret ederken ***"Hiçbir şeye sahip olmayacaksınız ama mutlu olacaksınız"*** sözünü belirtmişti. Peki bu söz ne anlama geliyor? **Bu söz; mülkiyetsiz, cinsiyetsiz, milliyetsiz, kimliksiz, nakitsiz, ulusal sınırlara tabii olmayan, GDO'lu ve botokslu bir toplumun habercisidir ve sentetik ve yapay bir kuşatmanın/dizaynın ise ayak izleri/ayak sesleridir!**

İşte **"karbon ayak izi"** kavramı böyle ortaya çıktı. **Karbon ayak izi kavramını tüm tüketim sistemlerine entegre etmeyi amaçlayan İklim Kanunu eğer Meclis'ten geçerse, karbon takibi uygulamaları icra edilerek bireysel hak ve özgürlüklere pranga vurulacak/kısıtlama getirilecek. Tüm temel hak ve hürriyetleriniz küresel sistemin tahakkümü altına girecek. Türk halkı, suni gündemler üzerinden oyalanırken, sokaklarda Pikachu'lar dolaştırılırken ABD Başkanı Donald Trump'ın göreve gelir gelmez ilk ne yaptığını hatırlayın. Paris İklim Antlaşması'ndan çekildi…**

Paris İklim Antlaşması'nın bireysel özgürlüklere müdahale ayağı olan İklim Kanunu, eğer Türkiye'de Meclis'ten geçerse her şey için artık çok geç olacak. **Her şeyinizi kaybedeceksiniz ve o saatten sonra mutlu olabilmeniz/eski günlerinize dönebilmeniz de mümkün olmayacak.**

Tehlike geliyor!

Yeşil Sahtekârlık, *'sözde çevreci, hümanist'* söylemlerle süslenen bir dönüşüm. Küresel sistem neyi/hangi konuları finanse ediyorsa orada bir durup düşünmek lazımdır. **'Dünyayı kurtarmak vaadiyle' insanlığın, fıtratın, doğal olanın, canlıların hedef alındığı bir 'kurtarıcılık görünümlü' işgalle karşı karşıyayız.** Nihai gaye, insanlığı kontrol altına alarak, hâlihazırda zaten ulus devlet sistemi ile birlikte bireylere tahsis edilmiş olan/zaten sizin olan hak ve hürriyetlerin kademeli olarak bireylerden tekrardan geriye alınması, ardından ödül-ceza puanlaması (vatandaşlık puanlaması) çerçevesinde bireylerin puanlanarak ödüllendirilmesi ya da cezalandırılması. **Birey, bir QR koda dönüştürülmek isteniyor…**

Çocuklarımıza/nesillerimize bırakacağımız geleceğe bir bakın: Mülkiyetin ortadan kaldırıldığı bir dünya… Her şeyin kiralandığı bir d/üzen! Nesillerin hiçbir şeye sahip olmadığı ama yine de mutlu olacağı yer ise gerçek/fiziksel bir dünya değil; sanal evren (Metaverse) dünyası! Dünyanın bile yapayı/sentetik hâli planlanmış/yapılıyor. Bireysel hakların 'karbon ayak izi' bahanesiyle puanlandığı bir gelecek, dijital bir tahakküm/dijital bir kuşatmadır.

Sosyal düzen yerle bir edilmek üzere

Tüketim toplumuna bir eleştiri bahanesiyle 'çevreci/hümanist' söylemler ile bireysel özgürlükler hedef alınıyor/bunu hedef alanlar ise 'gelecek nesillerin daha sürdürülebilir bir dünyada yaşaması' yalanının ardına sığınıyor. Bu sürdürülebilir gelecek nesillerinizi süründürecek bir gelecektir. Nakitsiz, mülkiyetsiz ve cinsiyetsiz bir geleceğin inşasında, birey değil, merkezî sistemler mutlak otorite/hâkim olmanın peşinde. Ne âlâ, ödül verirlerse hâlihazırda zaten şu anda sizin olan hak ve özgürlükler dijital kartınıza tanımlanacak/şu an olduğu gibi özgürce tüketim yapabileceksiniz. Ancak ceza verirlerse her anlamda/her alanda kısıtlanacaksınız.

İnsanlığın binlerce yılda kurduğu sosyal, kültürel ve ekonomik denge Paris İklim Antlaşması ile, karbon ayak izi tuzağı ile, İklim Kanunu ile yerle bir edilmek isteniyor. 'Karbon ayak izi' kavramı üzerinden geliştirilen puanlama sistemleriyle, bireysel davranışlar takip edilecek ve bu veriler aracılığıyla ödül-ceza mekânizmaları kurulacak. **Isınmadan ulaşıma, tüketimden seyahate her alandaki davranışlarınız puanlanabilir hâle getirilecek. Sıradan bir vatandaşın tercihleri/tüketim özgürlüğü, tercihiyle değil küresel algoritmalarla şekillenecek.** Yani özetle 100'de 100 kontrol edileceksiniz. Çünkü nakitsiz toplum projesi ile nakit ortadan kaldırıldığında QR kart ödemesi (temassız ödemeler) dışında hiçbir türlü ödeme yapamayacak ve sistem her davranışınızı/tüketiminizi bu yolla kontrol altında tutmuş olacak. Tehlike büyük!

Paris İklim Antlaşması'ndan çekilmeliyiz!

Bu sistemin mihenk taşı Paris İklim Antlaşması'dır. Paris İklim Antlaşması yalnızca karbon ayak izi uygulamalarıyla bireysel sınırlamalar getirmeyecek. **Gelişmekte olan ülkelere vurduğu pranga ile hedef ülkenin sanayisinin çöküşüne de neden olabilecek tehlikede dayatmalar içermektedir. Emisyonu düşürme hedefi bahanesiyle, gelişmekte olan ülkelerin üretim gücünü kırarken; gelişmiş ülkelerin mevcut gücünü koruma politikasına hizmet ediyor.** Trump yönetiminin göreve gelir gelmez bu fonları kesmesi, bu planın sinsi siyasi arka planına dair önemli bir ipucuydu. Ne kadar okuyabildik?

Yeni nesil gıda mühendisliğinde mönüde ne var?

"İnsan ne yerse odur." Ludwig Feuerbach'ın bu sözü, bugün karşımıza çıkan yeni nesil gıda politikaları karşısında daha da anlam kazanıyor. **Gündemin arka planında sessiz ama derin bir tehdit yükseliyor: yeni nesil gıda mühendisliği…**

3D yazıcılarla üretilen hücre bazlı etler, sentetik proteinler, GDO'lu sebzeler ve böcek bazlı yapay protein kaynakları hızla teşvik edilirken, Ata tohumları ve geleneksel tarım ve hayvancılık uygulamaları ise sistematik şekilde itibarsızlaştırılıyor/karalanıyor/suçlu ilan ediliyor.

Oysa Kur'an-ı Kerim'de açıkça buyrulmaktadır: *"Bir kısmına binesiniz, bir kısmının da etinden yiyesiniz diye hayvanları sizin için var eden Allah'tır."* (Mü'min Suresi, 79). Bu ilahi dengeyi/düzeni/nizamı bozmak isteyen sen/tetikçi akıl, yalnızca tabiatı değil, insanın ve tüm canlıların fıtratını da hedef almaktadır!

"Karbon suçlusu" ilan edilen tarım ve hayvancılık, iklim bahanesiyle baskı altına alınırken, gıda zincirinin dijitalleşmesi; tıpkı finansal sistemlerde olduğu gibi, kontrolün merkezi güçlere devrini sağlıyor. Küresel tarım kartelleri ve yapay et lobisi, geleceğin mönüsünü sen/tetik laboratuvarlarda yazarken, halkın doğal gıdaya erişim hakkı ise bilinçli biçimde daraltılıyor/engelleniyor/kısıtlanıyor.

Sonuç Yerine

Bugün planlanan şey **sözde bir kriz adı altında, sözde iklim krizi adı altında gelmektedir. Sadece bireysel davranışların kısıtlanması söz konusu değil; kültürü, kimliği, hafızayı, gelenek ve görenekleri ve özgürlüğü de dönüştürmektir. Mülkiyetsiz, cinsiyetsiz, milliyetsiz, kimliksiz, nakitsiz, ulusal sınırlara tabii olmayan, GDO'lu ve botokslu bir toplum dizayn ediliyor, yapay bir gelecek tasarlanıyor.** Ulus devletlerin bireylere sunduğu temel haklar, küresel yapılarca 'yeniden tanımlanmak' adı altında geri alınmak isteniyor. **Haklar artık doğuştan gelen değil, davranışa bağlı olarak dağıtılan birer ayrıcalığa dönüştürülmek isteniyor.**

Suni gündemlerle oyalanan kamuoyu ise bu derin dönüşümün farkında değil. Oysa dijital bir otoritenin gölgesi çoktan üzerimize düştü. **Çevreci, hümanist söylemlerle, dünyayı kurtarma vaadiyle masumlaştırılan bu projeler, aslında dijital kontrol düzeninin taktığı bir maskedir. Bu maskenin düşürülmesi için toplumsal bir uyanış ve silkeleniş şarttır.**

Bu yüzden 'Yeşil Sahtekârlık' ifadesi toplumsal bir uyarıdır. Gündem çevre değil, gündem iklim değil, gündem doğa değil, gündem gelecek nesillerin özgürlüğüdür! Dünyayı/doğayı koruma bahanesiyle insanın doğasına müdahale edilmek istenmekte, fıtrat hedef alınmaktadır. Sorulması gereken soru artık şudur: Sözde yeşil bir gelecek mi, yoksa yeşil renge boyanmış bir sahtekârlık/dijital bir distopya mı istenmektedir?

DÜNYA MÜSLÜMAN ALİMLER BİRLİĞİ'NDEN GAZZE İÇİN CİHAD ÇAĞRISI

Askeri müdahale farzdır

Dünya Müslüman Alimler Birliği, yayımladığı fetvada İsrail'in Gazze'ye yönelik saldırılarına karşı tüm Müslümanlara "cihadın farz olduğunu" ilan etti. Fetvada askeri ittifak çağrısı yapılırken, İsrail'i destekleyen her türlü yardım, iş birliği ve normalleşme girişimi ise "haram" ilan edildi

İSRAİL'İN Gazze'ye yönelik süregelen saldırılarına karşı tepkiler sürerken, Dünya Müslüman Alimler Birliği'nden dikkat çeken bir çıkış geldi. Birlik, yayımladığı fetvada İsrail'in Filistin halkına karşı "soykırım" gerçekleştirdiğini belirterek, bu saldırılara karşı tüm Müslümanlar için "silahlı cihadın farz" olduğunu ilan etti. Fetvada, yalnızca Filistinlilerin değil, özellikle komşu ülkelerin (Mısır, Ürdün, Lübnan) ve genel olarak tüm İslam coğrafyasının askeri, maddi ve manevi destekle bu cihada katılması gerektiği vurgulandı.

Açıklamada, işgalci güçle iş birliği yapan her türlü ülke ve şirketin de açıkça hedef alındığı görüldü. Dünya Müslüman Alimler Birliği, yayımladığı fetvada, Müslüman ülkelerin zaman kaybetmeden birleşerek İslami bir askeri ittifak kurması gerektiğini bildirdi. Bu çağrı, "İslam topraklarını, dini, kanı, izzeti ve onuru savunmak için ertelenemez bir zorunluluk" olarak tanımlandı. "Siyonist varlığa ve onunla birlikte Gazze'yi yok etmeye çalışan tüm güçlere karşı doğrudan askeri müdahale gereklidir. Bu, ümmetin boynunun borcudur." denildi.

Fetvada yalnızca askeri destek değil, lojistik ve ekonomik iş birlikleri de hedef alındı. İsrail'e silah, gıda, enerji veya herhangi bir ürün sağlayan ülkeler, şirketler ya da bireylerin büyük günah işledikleri ifade edildi. "Süveyş Kanalı, Babülmendep, Hürmüz Boğazı gibi geçiş noktalarından İsrail'e ulaşacak her türlü tedarik haramdır. Bunu yapan kişi, bunu kazanç için bile yapıyorsa en büyük haramlardan birini işlemiş olur; bunu inançla yapıyorsa dinden çıkmış olur."

Gazze'de açlıkla mücadele eden sivillere karşı İsrail'e yiyecek ve içecek ulaştırmanın dahi haram olduğu vurgulandı. Fetvada, yalnızca silahlı mücadelenin değil, maddi destek yoluyla yapılan cihadın da farz olduğu ifade edildi. Zengin Müslümanlara, yalnızca zekat paralarıyla değil, şahsi varlıklarıyla mücahitleri donatma çağrısı yapıldı: "Malınızla, mülkünüzle cihat edin. Bu kardeşlerimizin kanı dökülürken siz konfor alanınızda kalamazsınız."

İsrail ile diplomatik ilişkilerini sürdüren veya normalleşme anlaşmaları yapan ülkeler de fetvada sert şekilde eleştirildi. Bu tür iş birliklerinin "İslam'a aykırı ve haram" olduğu vurgulandı. Ayrıca İsrail'i açık ya da dolaylı şekilde destekleyen markalar, şirketler ve kurumlara karşı kapsamlı bir boykot çağrısı da yinelendi. Özellikle silah, teçhizat ve siyasi destek sağlayan Batılı şirketlerin ürünlerinden uzak durulması gerektiği belirtildi. Son olarak Dünya Müslüman Alimler Birliği, açıklamasında Gazze'ye yapılacak insani yardımların yetersiz olduğuna dikkat çekerek, bu aşamada "cihadın, ablukanın ve doğrudan müdahalenin" zorunlu hale geldiğini kaydetti. (AA)

Putin'in gizli savaşı: Nükleer denizaltıları izlemişler

İNGİLTERE Donanması'na ait nükleer denizaltılara yönelik casuslukluk faaliyetinde bulunan, Rusya tarafından yerleştirilen sensörlerin İngiltere sularında bulunduğu iddia edildi. The Sunday Times gazetesinin "Putin'in Birleşik Krallık sularındaki gizli savaşı" başlıklı haberine göre, İngiltere ordusunun söz konusu keşfi, ülkenin milli güvenliğine bir tehdit olarak değerlendirildi ve şu ana kadar hiç kamuoyuna açıklanmadı. Habere göre, bu sensörlerden bazıları kıyıya vururken diğerlerinin yerleri ise Kraliyet Donanması tarafından tespit edildi. Söz konusu cihazların İngiltere'ye ait olan ve nükleer füze taşıyan dört Vanguard denizaltısından istihbarat toplamak üzere yerleştirildiğine inanılıyor. Bu denizaltılardan biri "denizde sürekli caydırıcılık" için her zaman denizde bulundurulurken, gazete, sensörlerin yerleri de dahil bazı detayları okurlarıyla paylaşmadı. Gazete, üç ay süren çalışması kapsamında aralarında eski savunma bakanları, üst düzey silahlı kuvvetler personeli ve askeri uzmanların da olduğu isimler ile konuştu. Bu çalışmayla Rusya'nın "kritik İngiliz altyapısına yönelik haritalandırma, hackleme ve olasılıkla sabotaj yapma" amacıyla denizaltı savaş kapasitesini nasıl kullandığını ortaya koymayı amaçlıyordu. Haberde, üst düzey askeri isimlerin "üstünlük sağlamak için yürütülen teknolojik mücadeleyi" Soğuk Savaş sırasındaki uzay yarışına benzettiği aktarıldı.

Habere göre, İngiltere Kraliyet Donanması'ndan adı verilmeyen isimler, Rusya'nın Soğuk Savaş'ın sonrasında da okyanusların derinliklerinde denizaltılarla devriye faaliyetlerine yatırım yapmayı hiç bırakmadığını aktardı. Buna göre, Rusya, deniz dibinde savaş ve casusluk için özel denizaltı filosuna sahip olan tek ülke olma özelliği taşıyor. Bunların bazılarının kapasitesinin İngiltere ve NATO ülkelerinden daha yüksek olduğu düşünülüyor. Rusya'nın Ukrayna savaşı başlamadan önce NATO ile daha geniş bir çatışma için denizaltı internet bağlantıları, enerji boru hatları ve askeri amaçlarla kullanılan kabloların izleme ve sabotajı da dahil olmak üzere faaliyetlerde bulunmaya hazırlandığına işaret edilen habere göre, tüm bu faaliyetler Rusya Devlet Başkanı Vladimir Putin'in "gri bölge" doktrininin kalbinde yer alıyor. Kuzey Akım gaz boru hattının 2022 yılında patlatılması olayına işaret eden İngiltere Kraliyet Donanması'ndan kaynaklar, saldırının "askeri hassasiyetinin" Kremlin tarafından düzenlenmiş bir gri alan operasyonunun tüm emarelerini taşıdığına işaret etti. (AJANSLAR)

Trump'tan bayramlaşan köylüleri öldürün talimatı

ABD Başkanı Donald Trump'ın sosyal medya hesabından "Husi militanları" olarak tanımladığı ve hava saldırısıyla hedef alındığını duyurduğu grup üyelerinin, aslında Ramazan Bayramı'nı kutlayan Yemenli kabile mensupları olduğu ortaya çıktı. Sosyal medyada paylaşılan ve bölge kaynakları tarafından doğrulanan görüntüler, vurulan kişilerin silahsız sivil köylüler olduğunu gözler önüne serdi. Trump, 4 Nisan 2025 tarihinde X hesabından yaptığı açıklamada, "Bu Husiler saldırı talimatı almak için toplanmıştı. Artık böyle bir saldırı olmayacak. Gemi batıramayacaklar!" ifadeleriyle bir hava saldırısını duyurmuş, drone görüntüsünü de paylaşmıştı. ABD yönetimi saldırının "terörist bir planlamaya" karşı yapıldığını iddia etmişti.

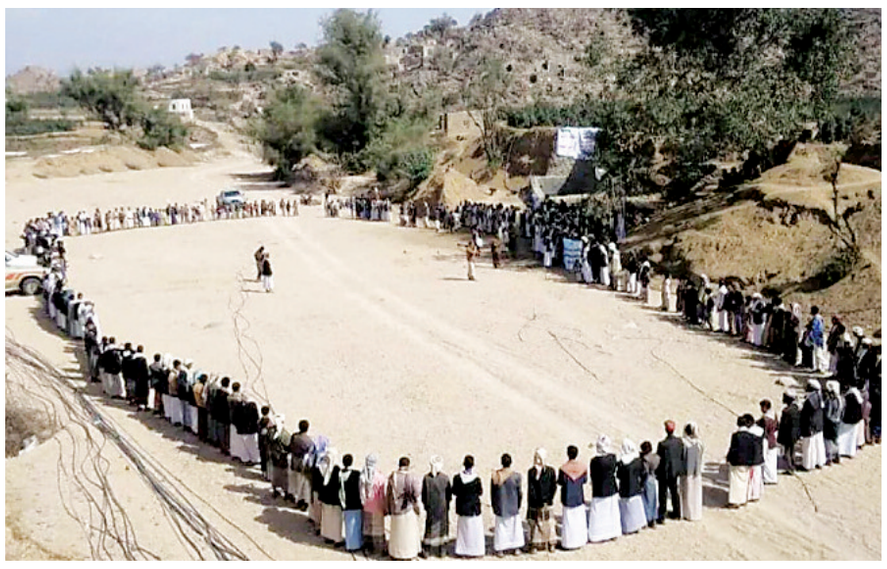

Ancak paylaşımdaki drone görüntüsünün yerdeki karşılığı kısa sürede kamuoyunun gündemine oturdu. Yemenli gazeteciler ve bölgeden gelen tanıklıklara göre, hedef alınan grup, Hudeyde kırsalında bayramlaşma için bir araya gelen sivil aşiret mensuplarından oluşuyordu. Paylaşılan fotoğrafta, çok sayıda kişinin geleneksel kıyafetlerle açık alanda, silahsız biçimde el ele ya da sıra hâlinde durdukları görülüyor.

Saldırının gerçekleştiği El-Fazah bölgesine yakın kaynaklar, o gün kabile üyelerinin Ramazan Bayramı nedeniyle barışçıl bir tören ve bayramlaşma için bir araya geldiğini belirtiyor. Görselde herhangi bir silah, askeri araç ya da çatışma düzeni izine rastlanmaması da, Trump'ın "terörist operasyon" iddiasına ciddi şüphe düşürdü. Husi yönetimine bağlı askeri yetkililer ise saldırının bilinçli olarak sivillere yönelik yapıldığını, ABD'nin Yemen'de "hukuk dışı infazlar gerçekleştirdiğini" savunuyor.

Bölge uzmanları ise bu olayın, ya ciddi bir istihbarat hatası ya da kasıtlı bir dezenformasyon kampanyası olabileceğini belirtiyor. İngiliz gazeteci Patrick Henningsen de sosyal medya hesabından yaptığı paylaşımda, vurulanların silahlı militanlar değil, sivil köylüler olduğunu vurgulayarak "Bu bir bayram katliamıdır" ifadelerini kullandı.

Uluslararası medya organları ve insan hakları kuruluşları, söz konusu saldırının bağımsız bir soruşturmaya tabi tutulması gerektiğini savunuyor. Zira bu olay, sivillerin açıkça hedef alınmış olabileceğine dair kuvvetli görsel ve tanıklı kanıtlar barındırıyor. Trump'ın saldırıyı duyurduğu dil de eleştirilerin odağında. "Oops!" gibi küçümseyici bir tonla yapılan paylaşım, kamuoyunda büyük tepki çekti. Hukukçular, savaş hukukuna aykırı bir eylemin bu şekilde meşrulaştırılmasının ve kutlanmasının uluslararası ceza sorumluluğu doğurabileceğini ifade ediyor. (AJANSLAR)

07ISTIKLAL-08.qxp_Layout 1 6.04.2025 10:32 Page 1

Engelli oğlunun ameliyat parasını dolandırıcılara kaptırmaktan polis sayesinde kurtuldu

MERSİN'DE, telefonda kendilerini emniyet personeli gibi tanıtan şüpheliye inanıp engelli oğlunun göz ameliyatı için biriktirdiği dövizi bozduran kişi, parayı göndermek için bankaya giderken danıştığı polisler sayesinde dolandırılmaktan kurtuldu.

Toroslar ilçesinde yaşayan 60 yaşındaki Mithat Kaya'yı telefonla arayıp kendisini polis olarak tanıtan şüpheli, "kimlik bilgileriniz ele geçirildi, dolandırıcıları yakalayacağız" bahanesiyle parasını ilettiği banka hesabına yatırmasını istedi.

Görüşmenin ardından Kaya, görme bozukluğu olan zihinsel engelli oğlu Muhammet Ali Kaya'nın (26) ameliyatı için biriktirdiği dövizi Akdeniz ilçesindeki kuyumcuda bozdurdu.

Kaya, şüphelinin verdiği hesaba 150 bin lira göndermek için bankaya giderken önünden geçtiği Mersin Adliyesi'ndeki polis noktasında bekleyen ekiplere durumu anlattı.

Bunun üzerine İl Emniyet Müdürlüğü Asayiş Şubesi Dolandırıcılık Büro Amirliğine götürülen Kaya, ekiplerin bilgilendirmesi sayesinde "sahte polisler" tarafından dolandırılmaktan son anda kurtuldu.

Ekipler, olaya karışan şüpheli yada şüphelilerin yakalanması için çalışma başlatıldı.

Kaya'nın kuyumcuda döviz bozdurması, bankaya gittiği sırada yol üstündeki Mersin Adliyesi'nin çevresinde bir süre beklemesi ve sonrasında polislere danışması güvenlik kameralarınca kaydedildi.

"POLİS GİBİ ARAMIŞLARDI, ARKADAN TELSİZ SESİ GELİYORDU"

Mithat Kaya, AA muhabirine, olay günü anne ve babasının trafik kazası geçirdiğini söyledi.

Panikle evden çıkarken telefonunun çaldığını dile getiren Kaya, şunları anlattı:

"Telefonla arayan kişi 'Seni takibe almışlar, biz polisiz, WhatsApp'ını aç' dedi. WhatsApp yazışmasına girdiğimde tüm kimlik bilgilerimi görünce tedirgin oldum, şaşırdım. Çocuklarım ismine kadar her şey vardı. 'Senin kimlik bilgilerini ele geçirmişler, her şeyin şu anda tehlikede. Telefonunu açık bırak, seni takip edelim' dediler. O an korktum. Paramın olup olmadığını da sordu ve sonrasında 'Paranı al gel, bankaya yatıralım, dolandırıcıları yakalayalım' dedi. Polis gibi aramışlardı, arkadan telsiz sesi geliyordu."

Kendisini bilgilendiren ekiplere teşekkür eden Kaya, şöyle konuştu:

"Parayı oğlumun göz ameliyatı için biriktirmiştim. Demek ki helal paraymış. Allah polisimizden razı olsun. Onların sayesinde çocuğumuzun ameliyat parası cebimizde kaldı. Türk polisinin telefonla arayıp para istemeyeceğinin bilincine yeni vardım. Eğer para istiyorlarsa bilinmelidir ki onlar dolandırıcıdır. Kimse onlara inanıp güvenmemeli. Direkt en yakın karakola, şubeye gidip polisimize derdinizi anlatın." **AA**

Trabzon'daki Özdemir Bayraktar Bilim Merkezi'ni 109 bin 781 kişi ziyaret etti

Trabzon'daki Özdemir Bayraktar Bilim Merkezi, açıldığı Kasım 2023'ten bu yana 109 bin 781 kişiyi ağırladı.

BÜYÜKŞEHİR Belediyesinden yapılan açıklamaya göre, yenilikçi sergileri, eğitim atölyeleri ve simülasyon sistemleriyle Trabzon'un bilim ve teknoloji alanındaki gelişimine öncülük eden merkez, bilimi eğlenceli ve ilgi çekici bir deneyime dönüştürerek her yaştan ziyaretçiye keşfetme, öğrenme ve bilimsel merakı teşvik etme imkanı sundu.

Açıldığı 21 Kasım 2023'ten itibaren büyük ilgi gören merkezin atölye bölümünde 31 bin 1 ziyaretçiye el becerilerini geliştiren deneyler yapma fırsatı sunuldu. Planetaryum bölümünde 38 bin 409 kişiye uzayın gizemlerini keşfetme imkanı tanınan merkezin sergi salonu ise 40 bin 371 ziyaretçi ile en yoğun ilgi gören alan oldu.

Toplamda 109 bin 781 bilim meraklısının ziyaret ettiği Özdemir Bayraktar Bilim Merkezi, deneyerek öğrenme modeliyle özellikle öğrencilerin fen bilimlerine olan ilgisini artırdı. Açıklamada, şu ifadelere yer verildi:

"Bilim Merkezimiz açıldığı günden bu yana gösterilen yoğun ilgiyle Trabzon'un bilim ve eğitim alanındaki yıldızı haline geldi. 100 bini aşkın ziyaretçi sayısı, bu projenin ne kadar doğru ve anlamlı olduğunu gösteriyor. Bilim Merkezini gezen her yaştan ziyaretçimizin gözlerindeki o ışıltı emeklerimizin karşılığını almak için yeterli. Trabzon halkına ve tüm bilim meraklılarına teşekkür ediyoruz." **AA**

Erzurum'da otizmli çocuklar farkındalık için alışveriş merkezinde koştu

ERZURUM'DA otizmli çocuklar, "Sen istersen o bir engel değildir" temasıyla düzenlenen etkinlikte farkındalık oluşturmak için alışveriş merkezinde koşu yaptı.

Atatürk Üniversitesi Spor Bilimleri Fakültesi Özel Gereksinimli Sporcular Spor Kulübü öncülüğünde, Erzurum Otizm Spor Kulübü ile Erzurum Özel Sporcular İl Temsilciği paydaşlığında kentteki alışveriş merkezinde "Otizm Farkındalık Günü" standı açıldı.

Etkinliğe katılan çoğu otizmli özel gereksinimli çocuklar ve aileleri, hem otizme dikkati çekmek hem de yeni kurulan spor kulübünü tanıtmak amacıyla bir araya geldi.

Çocuklar, Türk bayraklı kulüp formalarıyla alışveriş merkezinde koşarak otizme dikkati çekti.

Atatürk Üniversitesi Spor Bilimleri Fakültesi Dekanı Prof. Dr. Ahmet Gökhan Yazıcı, AA muhabirine, özel gereksinimli çocukların hem hareket eksikliklerini hem de sosyalleşmelerine katkı sağlamak amacıyla spor kulübü kurduklarını söyledi.

Yazıcı, etkinliğin farkındalık oluşturmak maksadıyla düzenlendiğini belirterek, "İnşallah bu tür etkinlikleri çeşitli platformlarda geliştirerek hem çocuklarımızı spora kazandıracağız hem de egzersiz ihtiyaçlarını gidereceğiz. Çocuklarımıza daha kısa sürede iletişim ve sosyal problemlerini çözebilecek pedagojik ve fizyolojik eğitimler uygulayacağız." dedi.

Rektör Danışmanı Dr. Yasin Sepil de çocukların heyecanına ortak olduklarını ifade ederek, "Sevgi varsa engel yoktur. 'Ben otizmli olsam nasıl davranmasını isterdim?' duygusu ile yola çıkıldı. Bu tür etkinliklerin devam etmesi, hem toplum hem de manevi açıdan çok önemli." diye konuştu. **AA**

ABD'de Nevruz Bayramı Türk dünyasının buluştuğu etkinlikte coşkuyla kutlandı

ABD'NİN başkenti Washington'da Nevruz Bayramı, Türkiye'nin ev sahipliğinde düzenlenen coşkulu etkinlikle kutlandı.

Türkiye'nin Washington Büyükelçiliği'ndeki etkinlik, Azerbaycan, Kazakistan, Kırgızistan, Özbekistan ve Türkmenistan büyükelçilikleri ile Kuzey Kıbrıs Türk Cumhuriyeti (KKTC) Washington Temsilciliğinin katılımıyla gerçekleşti.

Açılış konuşmasını yapan Türkiye'nin Washington Büyükelçisi Sedat Önal, nevruzun yeniden doğuş ve yenilenme zamanı olarak taşıdığı evrensel öneme dikkati çekti.

Büyükelçi Önal, dünyanın çeşitli bölgelerinde savaşlar ve çatışmaların sürdüğü bir dönemde nevruzun barışçıl mesajının daha güçlü şekilde yankılanması gerektiğinin altını çizdi.

Türk devletleri arasındaki artan işbirliğini memnuniyetle karşıladıklarını söyleyen Önal, diasporalar arasındaki temasların artırılmasının önemini vurguladı.

Nevruz vesilesiyle düzenlenen ortak kutlama etkinliğinde katılımcı ülkelerin halk dansları ekipleri ve müzik grupları sahne alarak davetlilere unutulmaz anlar yaşattı.

Etkinlik boyunca ülkelerin zengin mutfak kültürlerinden örnekler sunuldu. Konuklar, Orta Asya'dan Anadolu'ya uzanan geniş coğrafyadaki geleneksel lezzetleri tatma fırsatı buldu. Geleneksel kıyafetleriyle şenliğe gelen çocuklar, etkinliğe renk kattı.

Program kapsamında nevruzu konu alan resim yarışmasına katılan çocukların eserleri de sergilendi. İki farklı yaş kategorisindeki yarışmada dereceye giren çocuklara çeşitli ödüller verildi.

Etkinliğin sonunda şenliğe katılan ülkelerin büyükelçileri ve eşleri aile fotoğrafı çektirdi. **AA**

07ISTIKLAL-09.qxp_Layout 1 5.04.2025 20:54 Page 1

Doç. Dr. Işıl İlknur Sert: Okumak insanın hem fikrini hem ilmini arttırıyor hem de hayal gücünü genişletiyor

Doç. Dr. Işıl İlknur Sert, "Okumak insanın hem fikrini hem ilmini arttırıyor hem de hayal gücünü genişletiyor. İnsanı bulamadığı bilgiyi bulmaya, gitmediği şehirleri görmeye, gezmediği ülkeleri gezmeye teşvik ediyor." dedi.

İSTANBUL Üniversitesi Bilgi ve Belge Yönetimi Öğretim Üyesi Doç. Dr. Sert, bu yıl "Üreten Kütüphaneler" temasıyla kutlanan 61. Kütüphaneler Haftası kapsamında, AA muhabirine gelişen ve dönüşen kütüphanelere ilişkin açıklamalarda bulundu.

"Üreten Kütüphaneler" temasının kütüphanelerin bilgi ve hizmet üretimindeki önemini ifade ettiğini söyleyen Sert, farklı alanlarda bilgi ve hizmet üreten insanların, kütüphanelerden faydalanarak yeni kaynaklar ve eserler ortaya koyduklarını anlattı.

"KÜTÜPHANELERE VE KÜTÜPHANECİLERE ÖNEMLİ GÖREVLER VE SORUMLULUKLAR DÜŞÜYOR"

Doç. Dr. Sert, son dönemde kütüphanelerin çok fazla çeşitlilik gösterdiğini belirterek şu değerlendirmeyi yaptı:

"Halk kütüphaneleri, üniversite kütüphaneleri, özel araştırma kütüphaneleri gibi çok sayıda kütüphanemiz var. Bunların hepsi aslında insanlara kitap okumayı, araştırma yapmayı, deneyim kazanmayı öğretmeye çalışıyor. Bu noktada da çok sayıda bilgi kaynağından bahsediyoruz. Kütüphaneler yeni üretilen bilgi ve hizmet için önemli katkılar sunuyorlar. Okumak insanın hem fikrini hem ilmini arttırıyor hem de hayal gücünü genişletiyor. İnsanı bulamadığı bilgiyi bulmaya, gitmediği şehirleri görmeye, gezmediği ülkeleri gezmeye teşvik ediyor. Bu noktada hayal gücünün gelişmesi çok değerli ve 'üreten kütüphaneler' teması da bu noktada kütüphane haftası için oldukça önemli bir yerde duruyor."

Dijitalleşmeyle birlikte farklı kaynaklara erişimin arttığına dikkati çeken Sert, "Kaynakların farklılaşmasıyla insanların kütüphanelere ve kütüphanecilerin rehberliğine olan ihtiyaçları artıyor. Okuyucuların her bilginin doğru olmadığını, önlerine çıkan her şeyi almamaları ve teyit etmeleri gerektiğini bilmeleri gerekiyor. Bu yüzden de kütüphanelere ve kütüphanecilere bu noktada önemli görevler ve sorumluluklar düşüyor." diye konuştu.

"KÜTÜPHANELER SADECE OKUMA DEĞİL BİR SOSYALLEŞME MEKANIDIR"

Işıl İlknur Sert, kütüphaneler için bir diğer önemli temanın "yaşam boyu öğrenme" olduğunun altını çizerek şöyle devam etti:

"Kültürümüz bizlere, 'beşikten mezara kadar ilim öğreniniz' der. Bu çerçevede her daim okumamız, öğrenmemiz gerekiyor. Yaşam boyu öğrenme etkinliği içerisinde kütüphanelere çok büyük görevler düşüyor. Bilginin binlerce yıllık insanlık tecrübesi içerisinde, başta da kitaplar aracılığıyla günümüze kadar geldiğini görüyoruz. Bu çerçevede bizler de yaşam boyu öğrenme içerisinde insanımızın kendini daha fazla geliştirmesi ve öğrenebilmesi için alanlar ve mekanlar hazırlıyoruz. Kütüphaneler sadece okuma değil, bir sosyalleşme mekanıdır. Burada insanlar sadece okumaz, aynı zamanda farklı alanlardaki çalışmalarla kendilerini geliştirirler."

Dijitalleşmenin her alanda olduğu gibi kütüphanecilik için de önemli bir anlama sahip olduğunu anlatan Sert, yayımlanmış her eserin dijital alanlara aktarılmadığını belirtti.

Sert, halen daha dijitalleşmemiş ve halka açılmamış çok sayıda yayın olduğuna işaret ederek "En az dijital materyaller kadar, basılı kitaplar da şu anda bizim için son derece önemli. Kütüphanecilik alanında hibrit bir dönemden geçiyoruz. Dijital çalışmalar ve dönüşümler tabii ki kütüphane alanında da gerçekleşiyor. Ancak bu telif hakları çerçevesinde mümkün olabiliyor. Yayıncıların ve yazarların izin verdiği ölçüde kitapların dijitalleşmesi ve internet ortamına aktarılması gerçekleşiyor." ifadelerini kullandı.

Okurların "dijital okur yazarlık becerilerine" sahip olmasının önemli olduğunu ifade eden Sert, şunları kaydetti:

"İçinde bulunduğumuz dijitalleşme çağında okurların öncelikle doğru bir şekilde seçim yapabilmeyi öğrenmeleri gerekiyor. Dijital materyaller arasından aradıkları buldukları materyalleri, ayırt etmeleri ve gerçekten ihtiyaçları olan unsurları ulaşmaları gerekiyor. Bunun için de iyi bir araştırma yapmaları ve erişim ipuçlarını doğru bir şekilde değerlendirmeleri gerekiyor. Bizler de kütüphaneciler olarak okurları doğru yönlendirecek içerikler hazırlıyoruz. Dijital içeriklerin doğru bir şekilde sistemlere yüklenmesini ve kullanıcılara hızlı, doğru bir şekilde ulaşmasının önemli olduğunun farkındayız."

Doç. Dr. Işıl İlknur Sert, dijitalleşmenin ve dijital okur yazarlığını yaygınlaşmasına rağmen basılı materyallere yönelik ilginin azalmadığını vurgulayarak "Özellikle belli bir yaşın üzerindeki insanımız halihazırda kitabı dijital olarak değil de dokunarak okumak istiyor. Bunun yanı sıra gençlerimizde de bu ilginin olduğunu gözlemliyorum, onlar da basılı kitaba ilgi duyuyorlar. Dijital çağa ayak uydururken doğru kaynaklara erişebilmek çok önemli. Bunun içinde kütüphanelerin sağladığı dijital platformlar var ve bunlar çok önemli bir görev icra ediyorlar." görüşünü dile getirdi.

Milli Kütüphanenin dijital kaynakları halka açtığını hatırlatan Sert, şu bilgileri verdi:

"Çok sayıda süreli yayının özellikle dergilerin ve gazetelerin dijitalleştirilerek halka sunulduğunu vurgulamak gerekiyor. O yüzden il halk ve ilçe kütüphaneleri belli merkezler kurdular ve bu sayede üretilen bilgiyi tekrar yaymayı kendilerine bir amaç edindiler. Milli Kütüphanenin de zaten hedeflerinden bir tanesi budur. Türkiye'de yayınlanan her eserin bir nüshası mutlaka Milli Kütüphaneye gelir. Milli Kütüphanenin ayrıca dijitalleşme konusunda güzel adımlara imza attığını da belirtmek istiyorum."

Sert, teknolojik gelişmelerin ve artan görselliğin okuma oranını düşürdüğü yorumuna katılmadığını dile getirerek "Üretim için okumak şart. O yüzden ben okumanın azalmadığını, tam tersine arttığını düşünüyorum. Gençlerimizin kütüphanelere test çözmek için gelseler bile kitaplarla çevrili bir ortam gördüklerinde oradan ödünç kitap alıp okuduklarını görüyoruz. Bugün istatistiklere baktığınızda ödünç kitap alma oranlarının da arttığını biliyoruz. Ülkemizde çok sayıda ve önemli büyüklükte kütüphane ve bunların çok sayıda okuyucusu var. Bütün bunlar da okumaya olan ilginin arttığını gösteriyor. Zaten çağın dinamiklerine uygun içerikler üretebilmek için de bilgiye ihtiyacımız var ve biz bu bilgileri bizlere kitaplar ve kütüphaneler sağlıyor." ifadelerini kullandı. **AA**

"Haneden Dökülenler" sergisi Taksim'de açıldı

"HANEDEN Dökülenler" adlı karma sergi, Taksim Cami Kültür Sanat Merkezi Sergi Salonu'nda ziyarete açıldı.

Hayatın içinden farklı hikayeler barındıran sergi, sanatçılar ve izleyiciler arasında güçlü bağ kurarak, samimi ve anlamlı bir atmosfer oluşturmayı hedefliyor.

Serginin küratörlerinden minyatür sanatçısı Hüma Ece, ev kadınlarını dışarıya açabilmek amacıyla çini sanatçısı Zeynep Güneysu ile böyle bir çalışma yaptıklarını söyledi.

Ece, serginin kadınlara "bir kapı olmasını" istediklerini belirterek, şöyle konuştu:

"Kendimiz de bu yollardan geçtiğimiz için sanat alanında yer almakta zorlanıyoruz. Biz kendimiz o alanı açalım istedik. O yüzden böyle bir yola çıktık. Taksim Camisi'nde de Elif Hanım'ın yardımıyla alanı kiraladıktan sonra sanatçılarımızla buluştuk. 39 sanatçımız ve 200'e yakın eserimiz bulunuyor. Genelde hepsi klasik sanat eserleri. Tezhip, minyatür, ebru, çini bunlardan sadece birkaçı. Sadece kendileri hocalık yapan hanımlar var ama onlar da yine ev hanımlığının yanında hocalık yapıyor. Aslında hep ev hanımlığımız ön planda açıkçası. Çok uzun senelerdir bu sanatla uğraşıyorlar. Profesyonellikleri oradan geliyor. Hem tutkuyla yapıyoruz hem de uzun süredir bu alanda uğraşıyoruz."

"EVLERİMİZDE SANATLARIMIZI YAPIYORUZ VE PAYLAŞMAK İSTİYORUZ"

Serginin küratörlerinden Zeynep Güneysu, çini alanında yüksek lisans yaptığını dile getirerek, "Arkadaşımla bir atılım yaptık. Çünkü hepimiz evlerimizde sanatlarımızı yapıyoruz ve paylaşmak, göstermek istiyoruz. El emeğimizi, ürünlerimizi gelsin, görsün, evlerine de asıp kullansınlar. Benim genelde ürünlerim kullanımlık ama asılacak ürünlerimiz de var." ifadelerini kullandı.

Güneysu, "Böyle bir yola girdik. Katılım da güzel oldu. Baktığınızda gerçekten hepsi birbirinden harika eserler ve çok farklı. Hiçbiri aynı değil. Tezhip ve minyatürün dışında pastel sanatlar, kara kalem, ebru ve birbirinden farklı sanatlar var. Ayrıca nakışımız da var." dedi.

Eserlerin satışa sunulduğuna da değinen Güneysu, şu bilgileri verdi:

"Sergi bitince teslim edeceğiz herkese ürünlerini. İki hafta boyunca biz buradayız. Hüma Hanım ile çocukluk arkadaşıyız. Çocukluktan beri sürekli görüşüyoruz. İkimiz de sanatın farklı dallarında uğraşıyoruz. Bu işe başladığımızda ilk önce kendi arkadaşlarımıza duyurduk. Onlar da kendi arkadaşlarına duyurunca kalabalık güzel bir ekip oldu. Bunu dışarıya yayacak kadar bile kalmadı standımız. Bir anda zaten hepsi bitti. Çok sanatçı arkadaşımız var. Bunu da ortaya koyduk bu şekilde."

"Sanat, her kesime ulaşmalı, insanları bir araya getirmeli ve içten bir bağ kurmalıdır." mottosuyla hazırlanan sergide, 39 kişinin eserleri yer alıyor.

Tezhip, minyatür, hat, çini, toz pastel, kara kalem, ebru, kaligrafi, sulu boya, nakış, katı ve dijital sanat gibi farklı türlerde yaklaşık 200 eserin beğeniye sunulduğu sergi, 18 Nisan'a kadar görülebilecek. **AA**

"Gladyatörler şehri" Stratonikeia, ziyaretçilerini bayram tatilinde de tarihi yolculuğa çıkardı

MUĞLA'DA yer alan ve birçok medeniyete ev sahipliği yapan Stratonikeia Antik Kenti, Ramazan Bayramı tatilinde de ziyaretçilerini ağırladı.

Geçmişte bölgenin en büyük spor okulunu bünyesinde barındırması dolayısıyla "gladyatörler şehri" olarak adlandırılan Stratonikeia, ziyaretçilerini tarihi yolculuğa çıkarıyor.

Kazı Başkanı Prof. Dr. Bilal Söğüt, Eskihisar Mahallesi'ndeki antik kentin birçok bölgesinde kazı çalışmalarının yürütüldüğünü söyledi.

Helenistik dönem ile Roma, Bizans, Anadolu Beylikleri, Osmanlı ve Cumhuriyet dönemlerinden kalan yapıların bir bütün olarak korunduğuna dikkati çeken Söğüt, kentteki birçok evde restorasyon çalışmalarının sürdüğünü bildirdi.

Ziyaretçilerin, hamam, cami, ev ve antik dönemden bugüne ulaşan bütün yapıları bir arada görebildiğini anlatan Söğüt, 2 bin 400 yıllık süreçteki tüm yapıların aynı alanda bulunduğunu vurguladı.

Kentin barındırdığı özelliklerden dolayı farklı ziyaretçi gruplarını ağırladığını belirten Söğüt, Ramazan Bayramı tatilinde de çok sayıda ziyaretçinin kente geldiğini kaydetti. **AA**

Filistinli sanatçıların eserleri "Hala Yaşıyorum" adlı sergide bir araya geldi

ADANA'DA devam eden 13. Uluslararası Portakal Çiçeği Karnavalı kapsamında 15 Filistinli sanatçının eserlerinden oluşan "Hala Yaşıyorum" adlı sergi açıldı.

Kültür ve Turizm Bakanlığınca düzenlenen "Türkiye Kültür Yolu Festivali"nin ilk durağı olan kentte organize edilen sergi, Büyükşehir Belediyesi Konser ve Tiyatro Salonu'nda başladı.

Sergide, Filistin davasına vurgu yapan 15 sanatçının resim, fotoğraf, tasarım ve seramikten oluşan 26 eseri yer aldı.

Küratörlüğünü program yapımcısı ve köşe yazarı Samed Karagöz'ün üstlendiği "Hala Yaşıyorum" adlı sergi, 13 Nisan'a kadar sanatseverler tarafından gezilebilecek.

İLK KEZ GÖRÜCÜYE ÇIKTI

Karagöz, AA muhabirine, serginin ilk kez Uluslararası Portakal Çiçeği Karnavalı kapsamında görücüye çıktığını söyledi.

Etkinliğe katkı sunan sanatçılar hakkında bilgi veren Karagöz, "Bunlar, farklı disiplinlerde üretim yapan sanatçılar. Aralarında ressam, grafik tasarımcı, fotoğrafçı ve seramik çalışan sanatçılar da var. Sanatçılarımızın ortak özelliği, hepsinin Filistinli olması." dedi.

Karagöz, sergiye verilen adın hikayesi olduğunu ifade ederek, "Serginin adı bir sanatçının serisinden geliyor. Sanatçımız Gazze'de yaşıyor ve her gün sosyal medya hesabından hayatta olduğunu göstermek için 'Hala yaşıyorum' notuyla bu paylaşımları yapıyor. Onların bir kısmı da burada sanatseverlerimizle buluşuyor." diye konuştu.

Filistin'de yaşanılanları unutturmamaya çalıştıklarını vurgulayan Karagöz, sözlerini şöyle tamamladı:

"Bu serginin yapılış amacının başında Filistin hakkında hala konuşmaya devam etmek geliyor. Ne olursa olsun, sonuçta Filistin'de bir insanlık dramı yaşandı, orada bir soykırım var. Bizim de bir şekilde bu soykırımı dünya ve Türkiye kamuoyuna hatırlatmaya devam etmemiz gerekiyor. Sergi bu amaçla düzenleniyor. Doğrudan Filistin'de yaşanan dramı gösteren çalışmalar mevcut. Festival süresince sergimiz açık olacak. Sanata meraklı, Filistin'e duyarlı olan herkesi bekliyoruz." **AA**

07ISTIKLAL-10.qxp_Layout 1 6.04.2025 12:54 Page 1

Boykot

AYSUN BEKDEMİR

ÇOK eski bir hikaye benim için… o zamanlar telefonlar bu kadar gelişmemişti. Bir gün bir arkadaşlarımla Boykot listesini bastırmak için kırtasiyeye girmiştim.100 sayfa fotokopi çektireceğim dedim. Adam yüzüme 'boşuna uğraşıyorsunuz, ama ben yinede çekeyim bari' der gibi baktı. Aslında hiç konuşmamıştı bile. Fakat ben, o söylemese de anlamıştım. Ögün bir hışımla apartmanlara ya da yoldan geçenlere dağıttık boykot kağıtlarını…

Zamanla ben de unuttum. Hangi markaydı. Nereye aitti falan. Açıkçası insanları da yargılamıyorum diyorum bazen, çünkü ben bile unutmuştum! Başkası unutmasın mı? Hemen hepimiz her şeyin hazırına alışmışız. Bu modern çağın getirdiği bir dezavantaj. Komplekslerimiz o kadar büyük ki, elimizdeki telefondan ayakkabılarımıza kadar uzanıyor. Adeta başedemiyoruz onunla. Kahve içme, dondurmayı yeme! desen ne olacak ki! deme!! Refleks olarak; 'ama alternatif yok' cümlesi çıkıveriyor ağzımızdan. Ya da Boykot zamanı yine celallendiğinde denk geldiğim çarşaflı bir ablaya, annemin markayı kadına anlatışı… 'ama bu iyi yıkıyor' ne yapayım diyordu abla. Ona kızmıyorum. Sadece onun nefsi yok. Hepimizin nefsi ve sebepleri var. Alternatiflerin zamanla yok olduğu Kapitalist bir sistem de var. Bize de 'ben şurada zaten kahve içmiyorum' gibi geçici bir vicdan rahatlatma kalıyor. İki gün sonra unutacağımızı zaten bilerek. Dikkatimi çeken diğer bir konu ise 'aktivizm' ya da 'boykot propogandası' yapılması. Yasal bir yürüyüş olur bağır çağır ama kafe basanlardan, bağıranlara kadar çirkin hareketler oluşuyor. Aslında haklı olduğu bir davada, haksız ve zorba görünmeleri daha da üzücü bir hal alıyor.

Bana göre Boykot, bu ülkede tutmaz! Çünkü o kadar ihlaslı ve samimi değiliz. Gündemi meşgul eden CHP Genel Başkanı Özgür Özel tarafından hükümete yönelik ekonomik baskı uygulamaları da iki gün sonra unutulacak cinsten bana göre. Beni en çok şaşırtan ve mutlu eden konulardan biri ise; İstanbul Üniversitesi tarafından yapılan bir araştırmaya göre İsrail mallarına yapılan boykota katılım oranında en yüksek oranı Z kuşağı dediğimiz gençler oluşturuyor. Katılım %50 oranındaymış. Y kuşağı olarak biliyen orta ve üst yaş grubu ise %40 civarında kalıyor. Sanırım Z kuşağının sosyal medyayı daha aktif kullanması ve aktivist ruhunun sosyal bilinçle şekillenmesinin bir ürünüdür diye düşünüyorum. Ne diyelim, her şeye rağmen hala umut var gibi...

Kaynak: https://www.aa.com.tr/tr/dunya/ israil-mallarina-boykotta-z-kusagi-one-cikiyor/3111110

Büyükler Yerini Bilirse Küçükler Haddini Bilir

BEDİA AKDAĞ KANICI

İNSAN, insana her daim merhem olabiliyor mu? İnsan, insana bazen de zulmedebiliyor mu? "Bir şehirde tüm saat kuleleri yanlış ayarlanmışsa kişinin doğruyu göstermesi neye yarar ki?" demiş Schopenhauer.

Sıla-i rahim yaparken mağduriyet yaşananlardan birisidir bu hâl hatır sorma esnasındaki bazı cevapsız sorular. Gençlerin çoğu bu cevaplamak istemedikleri sorulara maruz kalmamak adına ziyareti reddediyorlar. Naçizane burada iki şeye bakılır. Niyet ve üslup. Soru sormanın da adabı vardır. Merak ettiği için öğrenmek adına sormak ile tariz (iğneleme sanatı) arasındaki çizgiyi aşmamak gerekir. Merakın harici soru zaten soru değil, niyet dışı teşebbüstür. Burada üslup devreye girer şayet özel hayatı ihlal var ise o halde tepkisellik ile karşılaşıldığında şaşırmamak gerekir. Hem iğneleme sanatını ustalıkla yapıp hem de bu nesil neden böyle yorumunu yapmak acımasızlıktır. Kişilerin cevap hakkını kullanmak istemedikleri sorular pek tabi olabilir

Mesele anda yaşamak zannımca. Kuşak farkında arayı kapatamayacağımız bir mesele bu an meselesi. Yani anı yaşama meselesi. Ziyaretlerde seneye ne planlıyorsun sorularının cevapsız kalması bu yüzden zaten. Gençler şimdiyi yaşamada usta oldukları kadar yaşlı dediğimiz büyükler de ya geçmişte ya da gelecekte yaşamakta o kadar ustalar. Bu ustalıklar çatışıyor artık. Gençler ben şimdide yaşamak istiyorum derken ebeveynler gelecekten kaygılanmalısın mesajında ısrarcılar. Ve nihayet çatışma başlıyor. Ne yalnızca umarsızca şimdiyi yaşamak ne de şimdiden soyutlanarak geçmişte takılı kalmak. İkisinde de denge mühim. Dengede yaşayalım vesselam. Çatışmalara yenisini eklemeden. Geçmiş olmazsa şimdi olmaz. Şimdi olmazsa geleceğin ne anlamı var. Tümünün bizim için olduğunu farkına vararak yaşamaya özen gösterelim ki bazı sorular cevapsız kalmasın.

Kelimelerimizi seçerek konuşalım. Sorularımızı incitmeden soralım. Yürekleri gücendirmeden öğrenelim merak ettiklerimizi. Gaybı bilmediğimizi idrak ederek iddialarda bulunalım. Bazı soruların cevaplarının kaderde olduğunu bilelim ve bildirelim. Büyükler yerini bilirse küçükler haddini bilebilir ancak.

19 YAŞINDAKİ ÜNİVERSİTELİ GİZEM'İN HAYATI KABUSA DÖNDÜ!

Evde otururken Silivri'de tutuklu olduğunu öğrendi

Bursa'da yaşayan 19 yaşındaki Gizem Y., evine gelen mahkeme celbiyle kayıtlarda Silivri'deki Marmara Cezaevi'nde tutuklu olduğunu öğrendi. Mahkemeye çıkan Gizem Y., kişisel bilgilerini kullanan zanlının suçunu itiraf etmesiyle beraat etti

BURSA'DA yaşayan üniversite öğrencisi Gizem Y.'nin (19), kimlik numarası başkası tarafından kullanıldı. İstanbul Asliye Ceza Mahkemesi'nden evine gelen mahkeme celbinde 'hırsızlık' suçundan Marmara Cezaevi'nde tutuklu bulunduğunu öğrenen Gizem Y., avukatı Kemal Kapar ile hukuk mücadelesi başlatınca, kimlik bilgilerini ve ismini kullanan kişinin, birçok suça karışıp, bunların bazılarından tutuklu yargılandığını öğrendi.

Gemlik ilçesindeki K.D. (17), bir arkadaşı aracılığıyla sahte kimlik edindi. Söz konusu kişi, kuzeni olan Gizem Y.'nin kimlik bilgilerini, K.D.'ye verdi. İstanbul'da karıştığı 3'ü 'hırsızlık', 1'i ise 'küçük yaşta çocuğa cinsel istismar' suçlarından yakalan K.D., güvenlik güçlerine kimlik kartını kaybettiğini söyleyip, kendisini Gizem Y. olarak tanıtarak, TC Kimlik Numarasını verdi. Olay, Pamukkale Üniversitesi İnsan ve Toplum Bilimleri Fakültesi Fransız Dili ve Edebiyatı Bölümü 1'inci sınıf öğrencisi Gizem Y.'nin, 2024 Ocak ayında, Gemlik ilçesindeki evine gelen mahkeme celbiyle ortaya çıktı. İstanbul'daki bir giyim mağazasından hırsızlık olayıyla ilgili gelen tebligat karşısında ailesi ile birlikte şok yaşayan Gizem Y., arkadaşı olan Avukat Kemal Kapar'dan yardım istedi. Avukat Kapar yaptığı araştırmada, vekaletini aldığı Gizem Y.'nin, 'Hırsızlık' ve 'Küçük yaştaki çocuğu cinsel istismar' suçlarından kaydının bulunduğu ve bu suçlardan bazıları nedeniyle de Marmara Kadın Kapalı Ceza İnfaz Kurumu'nda tutuklu olduğu bilgisine ulaştı. Gizem Y. ise yaşadığı psikolojik sorunlar ve çaresizlik sonucu üniversite eğitimine ara vermek zorunda kaldı.

AYNI AD-SOYADI TAŞIYAN 2 KİŞİ, DURUŞMAYA KATILDI

Avukat Kemal Kapar, tutuklu görünen müvekkilinin, camide namaz kılan bir kişinin çantasından cüzdan çaldığı iddiasıyla yargılandığı İstanbul 12'nci Asliye Ceza Mahkemesi'ndeki duruşmasına katıldı. Gizem Y., hakkında 'hırsızlık' suçundan açılan davaya Ses ve Görüntü Bilişim Sistemi (SEGBİS) ile katılırken, adının Gizem Y. olduğunu söyleyen tutuklu sanık K.D. de duruşma salonunda hazır bulundu. Kendisine yöneltilen suçlamayı kabul etmeyen Gizem Y. ifadesinde, "Hakim Bey, ben suçsuzum. Cezaevinde değilim. Mağdur oldum. Hayatım boyunca da İstanbul'a hiç gitmedim. Yaşadığım bu sıkıntılar nedeniyle üniversite eğitimimi bırakmak zorunda kaldım. Artık evden dışarı çıkamıyorum, arkadaşlarımla buluşamıyorum. Kimlik bilgilerim çalındığı için, daha önce Gemlik İlçe Emniyet Müdürlüğü'ne giderek ifade vermiştim. Daha sonra bilgilerimi çalan kişinin, hayatımda hiç gitmediğim İstanbul'da birçok suça karıştığını öğrendim. Durumun düzeltilmesini talep ederim" dedi. Duruşmada ifade veren tutuklu sanık da gerçek adının K.D. olduğunu, kimlik bilgilerini ise Gizem Y.'nin akrabası olan arkadaşından aldığını itiraf ederek, "Kaldığım yurttan kaçıktan sonra, Gizem Y.'nin bir akrabası bana onun TC Kimlik Numarasını verdi. Ben de 'Hırsızlık' ve 'Küçük yaşta çocuğa cinsel istismar' suçlarından yakalanınca, kendimi Gizem Y. olarak tanıtıp, onun TC Kimlik Numarasını kullandım. Suçumu kabul ediyorum" diye konuştu.

Kimlik bilgilerini doğrulayan mahkeme hakimi, suçun işlendiği tarihteki kamera kayıtlarında da suçlunun K.D. olduğunu tespit edince, Gizem Y.'nin bu suçtan beraatine karar verdi. Suça sürüklenen çocuk K.D. hakkında, 'Hırsızlık' ve 'Başkasının kimlik bilgilerini kullanmak' suçlarından suç duyurusunda bulunulmasına, Marmara Kadın Kapalı Ceza İnfaz Kurumu'na tutuklu sanığın isminin Gizem Y. değil K.D. olduğunun bildirilmesine ve Gizem Y.'nin suç kaydının silinmesine hükmedildi. Yaklaşık 1 yıldır karışmadığı suçlar karşısında kendisini aklamak için mücadele verdiğini söyleyen Gizem Y., "Benim kimlik bilgilerim ele geçirildi. 1 yıldır kimlik bilgilerimle işlem yapmaktalar. Bu olayı ilk olarak, geçen yıl ocak ayında öğrendim. O günden beri mahkemelerle uğraşmaktayım. Bu şahıs benim kimlik bilgilerimi karakollarda, hastanelerde, mahkemelerde kullanıyor. Şu an cezaevinde gösterilmekte. Evime mahkeme kağıdı geldi. Avukat tuttuk, mahkeme sırasında cezaevinde olduğumu öğrendim" dedi.

Adına kayıtlı 4 dava dosyası olduğunu belirten Gizem Y., "Sürekli dosyalar gelmekte. O kişi kendisinin ben olduğunu iddia ediyor. Şu an benim adıma 4 tane dosya var. Gizem Y. adına, benim adıma bu kişi haberlere bile çıktı. Camide namaz kılan bir kadının cüzdanını çaldı bu şahıs. Yine benim adıma alındı ve cezaevine gönderildi. Bu durum yüzünden üniversiteyi bıraktım. Dışarı çıkmaya korkar oldum. Annemin yanına Bursa'ya döndüm. Kimlik bilgilerimi kullanan kişi reşit bile değil. Hamilelik şüphesi ile hastaneye gidip muayene olmuş. Benim adıma çocuk doğurmasından korkuyorum. Bu süreç beni çok yıprattı. Panikataklar geçirdim, derslerime katılamadım. Adliye ve karakoldan çıkamadım. Tekrar eğitim hayatıma devam edeceğim ama şu an tutuklu gözüküyorum" diye konuştu.

Avukat Kemal Kapar ise Gizem Y. hakkında verilen beraat kararını, müvekkilinin tutuklu gözüktüğü diğer davalara emsal olarak gösterip, hukuk mücadelesine devam edeceklerini belirterek, şunları söyledi: "Konuştuğumuz hakim, kalem, kolluk kuvvetleri, ilk kez böyle bir şeyle karşılaştıklarını söyledi. Dışarıda suç işlemeyi alışkanlık haline getirmiş kişi ya da kişiler, bir çete, Gizem'in TC bilgileri ile suç işliyorlar, yakalanıyorlar. Karakolda bu TC'yi vererek ifade veriyorlar. Yine bu TC ile cezaevine naklediliyorlar, cezaevinde yatıyorlar, cezaevinden mahkemeye götürülüp, mahkemede ifade veriyorlar. Mahkeme tutanaklarında Gizem gibi konuşuyorlar. Gizem şu an cezaevinde yatıyor gözüküyor. Hal böyle olurken Gizem bir üniversite öğrencisi, yaşanılan bu durumlardan dolayı eğitim hayatını yarıda bırakmak zorunda kaldı ve ailesinin yanına Bursa'ya dönmek zorunda kaldı. Dışarıda kafeye gitmeye, hastaneye gidip tedavi olmaya korkuyor. Diğer şahıs onun TC Kimlik Numarası ile karakollarda, mahkemelerde, hastanelerde tedavi görmeye devam ediyor. Mahkemelerin de çok çabuk olmaması, Gizem'in hayatını olumsuz etkilemeye devam ediyor. Her işlem sadece kimlik numarası ile yapılıyor ama tebligatlar MERNİS numarası ile müvekkile geliyor. Ama tutuklu bulunan şahıs bizim Gizem değil. Biz bu konuya bir dosya ile başladık ama arka arkaya dosyalar gelmeye başladı. Çoğu hırsızlık. Otobüste bir şeyler çalmış, camide bir şeyler çalmış, 4 dosya oldu. Bu 4 dosyadan 1 tanesi bitti, kesinleşti. Beraat kararı alındı. Diğer 3 dosya devam ediyor." (AJANSLAR)

TIBBİ SARF MALZEME SATIN ALINACAKTIR
DEVLET HASTANESİ-HALKALI M.AKİF ERSOY KALP VE DAMAR C.EĞ.AR. SAĞLIK BAKANLIĞI BAKAN YARDIMCILIKLARI

17 KALEM KVC PERFÜZYON BİRİMİNE SARF MALZEME ALIMI İHALESİ mal alımı 4734 sayılı Kamu İhale Kanununun 19 uncu maddesine göre açık ihale usulü ile ihale edilecek olup, teklifler sadece elektronik ortamda EKAP üzerinden alınacaktır. İhaleye ilişkin ayrıntılı bilgiler aşağıda yer almaktadır:

İKN : 2025/461104
1-İdarenin
a) Adı : DEVLET HASTANESİ-HALKALI M.AKİF ERSOY KALP VE DAMAR C.EĞ.AR. SAĞLIK BAKANLIĞI BAKAN YARDIMCILIKLARI
b) Adresi : İstasyon Mahallesi .Turgut Özal Bulvarı No: 11 34303 KÜÇÜKÇEKMECE KÜÇÜKÇEKMECE/İSTANBUL
c) Telefon ve faks numarası : 2126922000 - 2126966519
ç) İhale dokümanının görülebileceği ve e-imza kullanılarak indirilebileceği internet sayfası : https://ekap.kik.gov.tr/EKAP/
2-İhale konusu mal alımın
a) Adı : 17 KALEM KVC PERFÜZYON BİRİMİNE SARF MALZEME ALIMI İHALESİ
b) Niteliği, türü ve miktarı : 17 KALEM KVC PERFÜZYON BİRİMİNE SARF MALZEME ALIMI İHALESİ
Ayrıntılı bilgiye EKAP'ta yer alan ihale dokümanı içinde bulunan idari şartnameden ulaşılabilir.
c) Yapılacağı/teslim edileceği yer : SBÜ İstanbul Mehmet Akif Ersoy Göğüs Kalp Ve Damar Cerrahisi Eğitim Ve Araştırma Hastanesi Toplantı Salonu
ç) Süresi/teslim tarihi : Malzemeler işe başlama tarihinden itibaren, Sözleşmenin imzalanmasına müteakip idarenin yazılı siparişi üzerine 10 (on) iş günü içerisinde Sağlık Tesisimizin depo/depolarına tek seferde veya peyder pey teslim edilecektir.
d) İşe başlama tarihi : Sözleşmenin imzalanmasına müteakip işe başlanır.
3-İhalenin
a) İhale (son teklif verme) tarih ve saati : 28.04.2025 - 10:30
b) İhale komisyonunun toplantı yeri (e-tekliflerin açılacağı adres) : SBÜ İstanbul Mehmet Akif Ersoy Göğüs Kalp Ve Damar Cerrahisi Eğitim Ve Araştırma Hastanesi Toplantı Salonu

4. İhaleye katılabilme şartları ve istenilen belgeler ile yeterlik değerlendirmesinde uygulanacak kriterler:
4.1. İsteklilerin ihaleye katılabilmeleri için aşağıda sayılan belgeler ve yeterlik kriterleri ile fiyat dışı unsurlara ilişkin bilgileri e-teklifleri kapsamında beyan etmeleri gerekmektedir.
4.1.2. Teklif vermeye yetkili olduğunu gösteren bilgiler;
4.1.2.1. Tüzel kişilerde; isteklilerin yönetimindeki görevliler ile ilgisine göre, ortaklar ve ortaklık oranlarına (halka arz edilen hisseler hariç)/üyelerine/kurucularına ilişkin bilgiler idarece EKAP'tan alınır.
4.1.3. Şekli ve içeriği İdari Şartnamede belirlenen teklif mektubu.
4.1.4. Şekli ve içeriği İdari Şartnamede belirlenen geçici teminat bilgileri.
4.1.5 İhale konusu alımın tamamı veya bir kısmı alt yüklenicilere yaptırılamaz.
4.2. Ekonomik ve mali yeterliğe ilişkin belgeler ve bu belgelerin taşıması gereken kriterler:
İdare tarafından ekonomik ve mali yeterliğe ilişkin kriter belirtilmemiştir.
4.3. Mesleki ve teknik yeterliğe ilişkin belgeler ve bu belgelerin taşıması gereken kriterler:
4.3.1.
4.3.1.1. Ürünlerin piyasaya arzına ilişkin belgelere ait bilgiler:
Ürün Takip Sistemi (ÜTS) Kayıt Belgesi
Ürün Takip Sistemi (ÜTS) Kayıt Belgesi.
Yetki Belgesi
4.3.1.2. Yetkili kurum ve kuruluşlara kayıtla ilgili belgeler:
Kapsam Dışı Beyanı
Teknik Şartnamede İstenen Belgeler
Tıbbi Cihaz Satış, Reklam ve Tanıtım Yönetmeliği kapsamında düzenlenen Tıbbi Cihaz Satış Tıbbi Cihaz Satış, Reklam ve Tanıtım Yönetmeliği kapsamında düzenlenen Tıbbi Cihaz Satış Merkezi Yetki Belgesi Merkezi Yetki Belgesi
TITUBB/ÜTS Numaraları
Ürün Takip Sistemi (ÜTS) Kayıt Belgesi
4.3.2. Tedarik edilecek malların katalogları, broşürleri, fotoğraflarına ilişkin bilgiler ile teknik şartnameye cevapları ve açıklamaları:
Katalog
Numune
Teknik Şartnameye Cevaplar ve Açıklamalar
4.3.3. Numune sunulması istenmektedir.
5. Ekonomik açıdan en avantajlı teklif sadece fiyat esasına göre belirlenecektir.
6. İhaleye sadece yerli istekliler katılabilecek olup yerli malı teklif eden yerli istekliye ihalenin tamamında % 15 (yüzde on beş) oranında fiyat avantajı uygulanacaktır.
7. İhale dokümanı EKAP üzerinden bedelsiz olarak görülebilir. Ancak, ihaleye teklif verecek olanların, e-imza kullanarak EKAP üzerinden ihale dokümanını indirmeleri zorunludur.
8. Teklifler, EKAP üzerinden elektronik ortamda hazırlandıktan sonra, e-imza ile imzalanarak, teklife ilişkin e-anahtar ile birlikte ihale tarih ve saatine kadar EKAP üzerinden gönderilecektir.
9. İstekliler tekliflerini, her bir iş kaleminin miktarı ile bu iş kalemleri için teklif edilen birim fiyatların çarpımı sonucu bulunan toplam bedel üzerinden teklif birim fiyat şeklinde verilecektir. İhale sonucunda, üzerine ihale yapılan istekli ile birim fiyat sözleşme imzalanacaktır.
10. Bu ihalede, kısmı teklif verilebilir.
11. İstekliler teklif ettikleri bedelin %3'ünden az olmamak üzere kendi belirleyecekleri tutarda geçici teminat vereceklerdir.
12. Bu ihalede elektronik eksiltme yapılmayacaktır.
13. Verilen tekliflerin geçerlilik süresi, ihale tarihinden itibaren 120 (YüzYirmi) takvim günüdür.
14.Konsorsiyum olarak ihaleye teklif verilemez.
15. Diğer hususlar:
Teklif fiyatı ihale komisyonu tarafından aşırı düşük olarak tespit edilen isteklilerden Kanunun 38 inci maddesine göre açıklama istenecektir.

Resmi ilanlar www.ilan.gov.tr'de BASIN:2201002

07ISTIKLAL-11.qxp_Layout 1 6.04.2025 10:48 Page 1

MİLLİ GÜREŞÇİLER, AVRUPA Şampiyonası'nda mindere çıkacak

Slovakya'nın başkenti Bratislava'da bugün başlayacak organizasyonda 30 güreşçi Türkiye'yi temsil edecek. Milli güreşçilerden Yasemin Adar Yiğit 8'inci, Feyzullah Aktürk ise 4'üncü Avrupa şampiyonluğu için mücadele edecek.

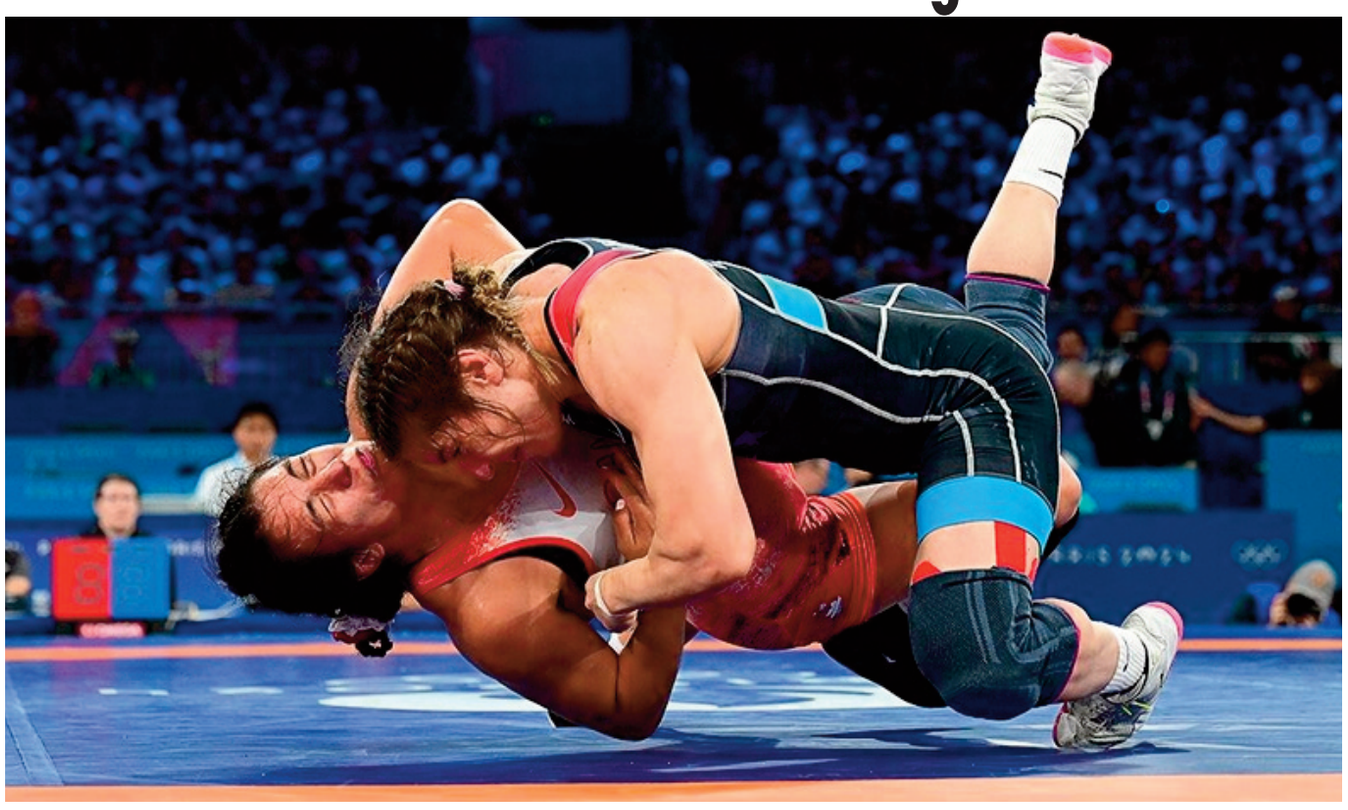

2025 Avrupa Güreş Şampiyonası, bugün Slovakya'da başlayacak.

Başkent Bratislava'da 7-13 Nisan tarihlerinde düzenlenecek organizasyonda erkekler serbest stil, grekoromen ve kadınlarda toplam 30 milli sporcu mindere çıkacak.

Avrupa Güreş Şampiyonası'nda ilk olarak serbest stilde madalyalar sahiplerini bulacak. Şampiyonanın ilk gününde serbest stil 57, 65, 70, 79 ve 97 kilo müsabakaları yapılacak.

Türkiye'yi 57 kiloda Muhammet Karavuş, 65 kiloda Cabbar Duyum, 70 kiloda Haydar Yavuz, 79 kiloda Okan Tahtacı, 97 kiloda ise Resul Güne temsil edecek.

YASEMİN 8. AVRUPA ŞAMPİYONLUĞUNU HEDEFLİYOR

Ay-yıldızlı kadroda yer alan güreşçiler arasında en fazla Yasemin Adar Yiğit'in Avrupa şampiyonluğu bulunuyor.

Türk kadın güreşinin öncüsü Yasemin, kariyerinde Avrupa şampiyonalarında 7 kez kürsünün zirvesinde yer alma başarısı gösterdi.

Kadroda öne çıkan isimler arasında son 3 Avrupa Şampiyonası'nda, serbest stilde altın madalya kazanan Feyzullah Aktürk de yer alıyor.

Dünya Güreş Birliği tarafından geçen yıl kadınlarda en iyi güreşçi seçilen dünya ve Avrupa şampiyonu Buse Tosun Çavuşoğlu da Slovakya'da mindere gelecek. Paris 2024 Olimpiyat Oyunları'nda bronz madalya alan Buse, ikinci Avrupa şampiyonluğunu hedefliyor.

TAHA AKGÜL ŞAMPİYONAYI BU KEZ TRİBÜNDEN TAKİP EDECEK

Sporculuk kariyeri başarılarla dolu Taha Akgül, 11 altın madalya kazandığı Avrupa Şampiyonası'na bu kez Türkiye Güreş Federasyonu Başkanı olarak gidecek.

Paris 2024 Olimpiyat Oyunları'nda bronz madalya kazandığı karşılaşmanın ardından ayakkabılarını minderde çıkararak sporculuk hayatını noktalayan Akgül, federasyonun 5. olağan ve mali genel kurulunda başkanlığa seçildi.

Olimpiyatlarda 1 altın ve 2 bronz madalya alan Akgül, 3 dünya ve 11 Avrupa şampiyonluğu yaşadı.

Akgül, bu üç kulvarda 15 altın, 2 gümüş ve 5 bronz olmak üzere toplam 22 madalya kazanarak ulaşılması zor bir başarı elde etti.

MİLLİLER, GEÇEN YIL 17 MADALYA KAZANDI

Milli güreşçiler, Romanya'nın başkenti Bükreş'te gerçekleştirilen 2024 Avrupa Güreş Şampiyonası'nda 7 altın, 6 gümüş ve 4 bronz olmak üzere 17 madalya aldı.

Ay-yıldızlılar üst üste 3. kez Avrupa Şampiyonası'ndan 17 madalyayla kazanırken, "madalya renkleri" dikkate alındığında en başarılı organizasyonunu geçirdi.

Türkiye, takım halinde serbest stil ve grekoromende şampiyon, kadınlarda ise ikinci oldu. **AA**

Ahlatcı Çorum FK-Esenler Erokspor maçının ardından

TRENDYOL 1. Lig'in 32. haftasında konuk ettiği Esenler Erokspor ile 3-3 berabere kalan Ahlatcı Çorum FK'de teknik direktör Tuncay Şanlı, "Kaybedebilirdik fakat maçı çevirdik, bu 1 puan bizim için çok değerliydi." dedi. Şanlı, maçın ardından düzenlenen basın toplantısında, iki takımın da çok iyi mücadele ettiğini söyledi. Mücadele açısından farklı bir maç oynadıklarını belirten Şanlı, "İlk yarıya istediğimiz gibi başlayamadık. Planlarımız vardı ama çok basit goller yedik. İkinci yarıya çok karakterli bir oyun koyduk, karakterli oyuncular vardı sahada. İnanılmaz mücadele ettiler. Çok fazla da pozisyona girdiler. Özellikle ikinci yarıya baktığımızda kalemizde bir tane pozisyon hatırlıyorum. Onun haricinde hemen hemen bütün oyuncularımız ceza sahasının içinde pozisyon bulmaya çalıştı, buldular da." diye konuştu. Oyuncularını tebrik eden Şanlı, "Belki biraz acele etmeseydik, final paslarında biraz acele etmeyip daha sakin olsaydık 3-1'den maçı çevirmiş olabilirdik. Rakip takımı da tebrik ediyorum, onlar da büyük bir mücadelenin içinde. Sıralamada puanlar çok yakın. Kaybedebilirdik fakat maçı çevirdik, bu 1 puan bizim için çok değerliydi. Özellikle psikolojik olarak çok önemliydi." ifadelerini kullandı.

Esenler Erokspor Teknik Direktörü Osman Özköylü ise farklı kazanabilecekleri maçı berabere tamamladıkları için üzgün olduklarını söyledi. **AA**

Gaziantep FK, Göztepe'ye konuk olacak

GAZİANTEP FK, Trendyol Süper Lig'in 30. haftasında bugün deplasmanda Göztepe'ye konuk olacak.

Gürsel Aksel Stadı'nda saat 20.00'de başlayacak karşılaşmayı, hakem Adnan Deniz Kayatepe yönetecek. Ligde deplasmanda çıktığı son 3 maçında, Trabzonspor'a 3-2, Konyaspor'a 1-0 yenilen Gaziantep ekibi, Beşiktaş karşısında 2-1 galip gelmişti. Bu sezon oynadığı 27 maçta 38 puan toplayan kırmızı-siyahlılar, rakip fileleri 36 kez havalandırdı, kalesinde ise aynı sayıda gole engel olamadı.

- DEPLASMAN KARNESİ KÖTÜ

Bu sezon deplasmanda istediği sonuçları alamayan Güneydoğu temsilcisi, ligde çıktığı 13 dış saha maçında sadece Sipay Bodrum FK ve Beşiktaş maçlarından galip gelebildi.

Bellona Kayserispor ve Kasımpaşa deplasmanlarından ise beraberlikle ayrılan Gaziantep ekibi, diğer 9 maçından da puansız ayrıldı.

Kırmızı-siyahlı takım, bu maçlarda rakip fileleri 17 kez havalandırırken, kalesinde ise 29 gol gördü. **AA**

"Çok önemli bir galibiyet aldık"

ONVO Antalyaspor'da teknik direktör Emre Belözoğlu, Corendon Airlines Park Antalya Stadı'nda oynanan maçın ardından düzenlenen basın toplantısında açıklamada bulundu.

Akrabası olan sanatçı Volkan Konak'ın vefatından dolayı üzüntüsünü dile getirerek basın toplantısına başlayan Belözoğlu, maça ilişkin ise Samsunspor galibiyetiyle 39 puana ulaştıkları ligde daha rahat konuma geldiklerini belirtti.

Reeder Samsunspor'un eşitliği yakalamasıyla rakibi baskılamak için sert oyuncuları oyuna dahil ettiğini vurgulayan Belözoğlu, "Çok önemli bir galibiyet aldık. İyi oyunculara sahibim. Antalyaspor için çok mutluyum. Taraftara, oyuncularıma, yöneticilere teşekkür ediyorum. Hedefimiz her maçı kazanmak. Ligde bizden 8 puan geride olan rakiplerimiz var. Bugün yine birbiriyle oynayacak rakiplerimiz var. Göreve geldiğimizde maç başı 1,5 puan ortalama hedefimiz vardı. Şu anda bunun üstüne çıkmış gözüküyoruz." diye konuştu.

Belözoğlu, ligde kalan 8 maçı kazanmaları halinde hedeflerinin değişebileceğini sözlerine ekledi.

Reeder Samsunspor'da teknik direktör Thomas Reis, maçın ardından düzenlenen basın toplantısında açıklamada bulundu.

Alman teknik adam, "Bugün gösterdiğimiz performanstan ve mağlubiyetten dolayı çok mutsuzum. Geçen haftandan çok daha iyi performans göstermek istemiştik. Zor bir karşılaşmaydı, eksiklerimiz vardı. Erken dakikalarda Bennasser'ın beklemediğimiz bir sakatlığı oldu. İkinci yarıya çok daha iyi başladık, fırsatlar yakaladık. Frikikten golü bulduk. Kendi hatamızdan yediğimiz golle kaybettik. Gelecek hafta Galatasaray ile zor bir maç bizi bekliyor. Nasıl bir performans göstereceğimize bakacağız." değerlendirmesinde bulundu.

Reis, takımda rehavetin söz konusu olmadığını sözlerine ekledi. **AA**

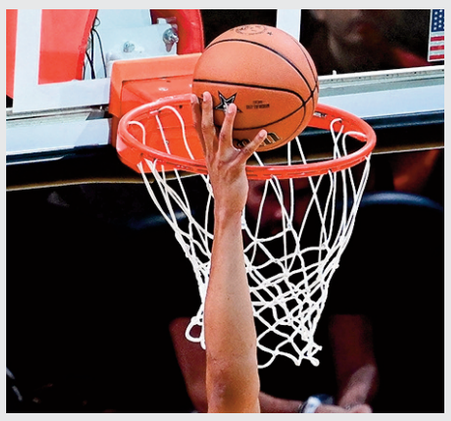

NBA'de Bucks, Heat'i Antetokounmpo'nun "triple-double"ıyla mağlup etti

AMERİKAN Basketbol Ligi'nde (NBA) Milwaukee Bucks, uzatmaya giden maçta Miami Heat'i yıldız oyuncusu Giannis Antetokounmpo'nun "triple-double"ıyla 121-115 yendi.

NBA'de 5 maç yapıldı. Milwaukee Bucks, konuk olduğu Miami Heat'i 6 sayı farkla mağlup etti.

Bucks'ın Yunan Yıldızı Antetokounmpo, 36 sayı, 15 ribaunt ve 10 asistle üst üste ikinci kez "triple-double"a imza attı.

Kevin Porter Jr. 24 sayı, 12 ribauntla "double-double" yaparken Brook Lopez 17 sayıyla oynadı.

Heat'de Alec Burks'ın 24 sayısı ve Davion Mitchell'ın 20 sayılık performansı galibiyet için yeterli olmadı.

Bam Adebayo 31 sayı ve 12 ribauntla, Kyle Anderson 12 sayı ve 14 ribauntla" double-double" yaptı.

76ERS, ADEM BONA'NIN 10 RİBAUNTLA OYNADIĞI MAÇTA TİMBERWOLVES'A MAĞLUP OLDU

Milli oyuncu Adem Bona'nın 4 sayı, 10 ribaunt ve 2 asistle oynadığı maçta Philadelphia 76ers, Minnesota Timberwolves'a 114-109 mağlup oldu.

76ers'da Quentin Grimes 28 sayıyla oynarken, Guerschon Yabusele'nin 19 sayıyla oynadığı müsabakada Lonnie Walker 18 sayıyla maçı tamamladı.

Timberwolves'ta Rudy Gobert, 23 sayı ve 19 ribauntla "double-double" yaparak galibiyetin baş mimarı oldu.

Anthony Edwards 37, Julius Randle ise 15 sayı kaydetti.

SONUÇLAR:

Philadelphia 76ers-Minnesota Timberwolves: 109-114

Atlanta Hawks-New York Knicks: 105-121

Detroit Pistons-Memphis Grizzlies: 103-109

Miami Heat-Milwaukee Bucks: 115-121

Los Angeles Cippers-Dallas Mavericks: 135-104. **AA**

Formula 1 Japonya Grand Prix'sini Max Verstappen kazandı

FORMULA 1 Dünya Şampiyonası'nda sezonun 3. etabı Japonya Grand Prix'sini, Red Bull takımının Hollandalı pilotu Max Verstappen kazandı.

Suzuka şehriyle aynı adı taşıyan 5,8 kilometrelik pistte yapılan yarış, 53 tur üzerinden düzenlendi.

Verstappen, pole pozisyonunda başladığı yarışı, 1 saat 22 dakika 06.983 saniyelik derecesiyle ilk sırada bitirdi.

Sezonun ilk etabı Avustralya'da galip gelen McLaren'in Büyük Britanyalı sürücüsü Lando Norris, Verstappen'in 1.423 saniye gerisinde ikinci oldu. Takım arkadaşı Avustralyalı pilot Oscar Piastri ise liderin 2.129 saniye arkasında üçüncü sırayı elde etti.

Bu sezonun ilk iki yarışında da McLaren pilotları Lando Norris ve Oscar Piastri zafere ulaşmıştı.

Sezonun dördüncü yarışı Bahreyn Grand Prix'si, 13 Nisan'da düzenlenecek.

Japonya Grand Prix'sinin ardından pilotlar ve takımlar klasmanının ilk 5 sırası şöyle oluştu:

PİLOTLAR

1. Lando Norris (Büyük Britanya): 62 puan
2. Max Verstappen (Hollanda): 61
3. Oscar Piastri (Avustralya): 49
4. George Russell (Büyük Britanya): 45
5. Andrea Kimi Antonelli (İtalya): 30

TAKIMLAR

1. McLaren: 111
2. Mercedes: 75
3. Red Bull: 61
4. Ferrari: 35
5. Williams: 19. **AA**

07ISTIKLAL-12.qxp_Layout 1 6.04.2025 12:16 Page 1

İstiklal
7 NİSAN 2025 PAZARTESİ
bilim Teknoloji

Motorola Edge 60 serisi geliyor!

Motorola Edge 60 serisi, yakında karşımıza çıkacak. Cihazların fiyat-performans tarafında öne çıkması bekleniyor. Yeni modeller olan Edge 60 ve Edge 60 Pro, kullanıcıları etkileyecek birçok özellik ve tasarım yeniliğiyle geliyor

MOTOROLA merakla beklenen Edge 60 serisinin tanıtımına kısa bir süre kala, cihazların özellikleri ve tasarım detaylarını TENAA sertifikasyon platformunda paylaştı. Yeni modeller olan Edge 60 ve Edge 60 Pro, kullanıcıları etkileyecek birçok özellik ve tasarım yeniliğiyle geliyor. Motorola Edge 60; 6,67 inç boyutunda 1,5K çözünürlüğe sahip kavisli OLED ekranla donatılmış. Bu ekran, ekran içi parmak izi tarayıcısı gibi özelliklerle kullanıcılara güvenli ve pratik bir deneyim sunacak.

Cihaz, 2,5 GHz saat hızında çalışan sekiz çekirdekli bir işlemciyle güçlendirilecek ve geniş RAM seçenekleriyle desteklenecek. Ürün, 6 GB, 8 GB, 12 GB ve 16 GB RAM seçenekleri sunacak ve depolama kapasitesi de 128 GB, 256 GB, 512 GB ve 1 TB arasında değişecek. Kamera konusunda ise Edge 60, 50 MP ana sensör, 10 MP ikincil kamera ve 3x optik yakınlaştırma özelliğine sahip 50 MP telefoto lensle dikkat çekiyor. Ayrıca, 50 MP çözünürlüğünde selfie kamerası bulunuyor. Batarya tarafında 5.500 mAh kapasitesine sahip olan Edge 60, 68 W kablolu hızlı şarj desteğiyle geliyor. Fiziksel olarak 7,95 mm kalınlığında ve 180,4 gram ağırlığında olan cihaz, mavi ve yeşil renk seçenekleriyle sunulacak.

Edge 60 Pro ise bir adım daha ileri gidiyor ve MediaTek Dimensity 8350 SoC işlemcisi ile daha yüksek performans vadediyor. Bu modelde 3,35 GHz saat hızıyla çalışan işlemci, cihazın güçlü performansını pekiştirecek. RAM seçenekleri 8 GB, 12 GB ve 16 GB arasında değişirken, depolama kapasitesi de Edge 60 ile aynı seviyede olacak. Edge 60 Pro, 6.000 mAh kapasiteli bataryası ve 90 W kablolu hızlı şarj desteğiyle de dikkat çekiyor. Kamera tarafında ise 50 MP ana sensör, 13 MP ikincil kamera ve 3x optik yakınlaştırma özelliğine sahip üçüncü bir sensör bulunuyor. Ayrıca, 32 MP çözünürlüğünde selfie kamerası da öne çıkıyor. Bu model, daha ince bir profil sunarak 7,25 mm kalınlığında ve 188 gram ağırlığında olacak. Gri renk seçeneğiyle sunulacak olan Edge 60 Pro, tasarım olarak daha premium malzemelere sahip olacak ve ince yapısıyla fark yaratacak. Her iki cihaz da, Motorola'nın telefon pazarındaki rekabetini artırmayı hedefliyor. Bu yılın ikinci yarısında küresel pazara sunulması beklenen Edge 60 serisi, hem tasarım hem de performans anlamında güçlü bir alternatif olacak. ■ **SERKAN ÖZTÜRK**

"Milli uydu şirketi" için yol haritası çizildi

Türkiye'nin uydu teknolojilerinde elde edilen AR-GE ve üretim kabiliyetlerini ticarileştirmek, ulusal güvenliğe katkı sağlamak amacıyla bir "milli uydu şirketi" kurulacak

TÜRKİYE'DE uydu teknolojilerinde elde edilen AR-GE ve üretim kabiliyetlerinin ticarileştirilmesi ile ulusal güvenliğe katkı sağlanması amacıyla bir "milli uydu şirketi" kurulması planlanıyor. AA muhabirinin Sanayi ve Teknoloji Bakanlığının "2030 Sanayi ve Teknoloji Stratejisi"nden derlediği bilgilere göre, Türkiye'nin uzay ve uydu alanındaki çalışmaları hızla devam edecek. BİLSAT, RASAT, GÖKTÜRK uyduları ve metre altı çözünürlüklü milli görüntüleme uydusu İMECE ile elde edilen başarılarla Türkiye, kendi yer gözlem uydusunu ve yer istasyonunu tasarlayıp üretebilen ülkeler arasında yer alıyor. TÜRKSAT 6A'nın yerli imkanlarla geliştirilmesi, milli uydu markasını oluşturma yönünde önemli bir adım olarak görülüyor.

Türkiye için mevcut uydu üretim, test ve altyapı kaynaklarının daha verimli kullanılması, insan kaynağının etkin şekilde değerlendirilmesi, mükerrer yatırımların önüne geçilmesi ve dünya ile rekabet edebilecek yapıda bir milli uydu şirketinin kurulması büyük önem taşıyor. Bu kapsamda uydu teknolojilerinde elde edilen AR-GE ve üretim kabiliyetlerini ticarileştirmek, ulusal güvenliğe katkı sağlamak amacıyla bir "milli uydu şirketi" kurulması hedefleniyor. Milli uydu şirketinin kurulmasıyla, uydu ekosistemindeki kamuya ait yapılar tek çatı altında toplanarak koordinasyon artırılacak, insan kaynağı ile altyapıların verimli kullanılması sağlanacak. Bu çalışmalarla, Türkiye'nin uzay alanında daha rekabetçi hale gelmesi ve uluslararası pazarda güçlü konuma ulaşması öngörülüyor.

UZAY TEKNOPARKI KURULACAK

Savunma sanayisinde ulaşılan başarının uzay teknolojilerinde de yakalanabilmesi için güçlü bir ekosistem inşa edilmesi amaçlanıyor. Bu amaçla Sanayi ve Teknoloji Bakanlığına bağlı Türkiye Uzay Ajansı (TUA) kurulurken, bu alandaki teknoloji geliştirme çalışmaları için gerekli altyapının tesisi, nitelikli insan kaynağının geliştirilmesi ve işbirliği ortamının oluşturulması amacıyla uzay teknolojileri odaklı bir teknopark devreye alınacak. Türkiye'nin uzay politikaları için ihtiyaç duyulan teknoloji geliştirme faaliyetleri, önemli ölçüde bu teknoparkta gerçekleştirilecek. Ankara'da kurulacak bu teknoparkta yürütülecek yenilikçi teknolojilerle, Türkiye'nin küresel uzay ekonomisinden daha fazla pay alması bekleniyor.

Uzay teknolojilerinin savunma sanayisinde kullanılmasının, Türkiye'nin askeri operasyon ve savunma kapasitesini önemli ölçüde artırması, yüksek çözünürlüklü yer gözlem uyduları sayesinde sınır güvenliği, istihbarat toplama, operasyon planlaması gibi kritik alanlarda büyük avantaj sağlaması öngörülüyor. Rekabet Öncesi İşbirliği Destek Programı Uydu Teknolojileri Geliştirme Projeleri Çağrısı kapsamında alçak dünya yörüngesinde çalışacak uydu teknolojilerinin kritik alt bileşenlerinin, yer sistemlerinin ve özel iletişim altyapısının kurulmasına yönelik projelere destek sağlanması planlanıyor.

Bu kapsamda, 200 kilogram altındaki uydu projelerinin tasarım, geliştirme, prototip, test, doğrulama, fırlatma ve yörüngede çalışma test süreçlerinin tamamı desteklenecek.

Öte yandan, TUA tarafından lazer HB11 füzyon enerji dönüşümü laboratuvar test altyapısı kurulacak. (AA)

Oppo Reno 14 Pro ortaya çıktı

OPPO'NUN geçtiğimiz yılın kasım ayında tanıttığı Reno 13 Pro'nun büyük ilgi görmesinin ardından, gözler yeni model Reno 14 Pro'ya çevrilmişti. Şirket, cihazın tanıtımına kısa bir süre kala cihazın tasarımına dair ilk bilgileri paylaşmaya başladı. Sızdırılan görseller, telefonun önceki modele göre önemli tasarım değişiklikleriyle geleceğini gösteriyor.

Reno 13 Pro'da kameralar ayrı ayrı konumlandırılmışken, yeni modelde bu durum değişecek. Oppo Reno 14 Pro, kamera düzeninde dikkat çeken yenilikler sunacak. Ana kamera ve ultra geniş açılı kamera, yan yana yerleştirilecek. Periskop telefoto kamera ise flaşın hemen üst kısmında konumlanacak. Kameraların teknik özelliklerine bakıldığında Oppo, fotoğrafçılık alanında yüksek çözünürlük vaat ediyor. 50 MP çözünürlüğünde OIS destekli ana kamera, yüksek kaliteli fotoğraflar sunmayı hedefliyor. Ayrıca 50 MP periskop telefoto kamera, 3.5x optik yakınlaştırma yapabiliyor. 8 MP çözünürlüğündeki ultra geniş açılı kamera ise geniş alan çekimlerini kolaylaştıracak.

Tasarım tarafında Oppo Reno 14 Pro, cam bir arka yüzey ve metal çerçeveyle gelecek. Bu dizayn tercihi, cihazın premium bir görünüm sunmasını sağlayacak. Ekran tarafında ise düz bir OLED panel tercih edilecek ve bu ekran 120 Hz yenileme hızıyla desteklenecek. Bu yenilik, kullanıcıların daha akıcı bir görsel deneyim yaşamasına olanak tanıyacak. Reno 14 Pro'nun önümüzdeki aylarda resmen tanıtılması bekleniyor. ■ **HÜSEYİN ARİF ÇAKMAK**

Güvenliği artıracak

WHATSAPP, kullanıcıların mesajlaşma deneyiminde gizlilik düzeyini artırmak için yeni bir güvenlik özelliğini devreye aldı. Android platformu için yayınlanan WhatsApp beta 2.25.10.14 güncellemesiyle birlikte sunulan gelişmiş sohbet gizliliği özelliği, medya dosyalarının otomatik olarak galeriye kaydedilmesini ve sohbet geçmişlerinin dışa aktarılmasını sınırlandırıyor. Yeni özellik, kullanıcıların seçili sohbetler üzerinde daha fazla kontrol sahibi olmasını sağlayacak. Özelliğin aktif hale getirildiği konuşmalarda, gönderilen ya da alınan fotoğraf ve videolar cihazın galerisinde otomatik olarak saklanmıyor. Bu işlev daha önce yalnızca kaybolan mesajlar için geçerliydi. Artık gelişmiş sohbet gizliliğini etkinleştiren tüm kullanıcılar, bu medya korumasından faydalanabilecek. Bu güncelleme, sadece medya erişimiyle sınırlı kalmıyor.

Gelişmiş sohbet gizliliği aktif hale getirildiğinde, söz konusu görüşmelere ait sohbet geçmişleri de dışa aktarılamıyor. Bu da özel konuşmaların yetkisiz kişi ya da platformlara aktarılmasını engelliyor. Özellikle veri güvenliği açısından hassasiyet taşıyan görüşmelerde bu sınırlama, ek bir koruma katmanı oluşturacak. Böylece kullanıcı verilerinin dış müdahalelere karşı daha sıkı bir şekilde korunması mümkün hale gelecek. Ancak ekran görüntüsü alma konusunda herhangi bir teknik kısıtlama getirilmeyecek. ■ **ARZU ERDOĞRAL**

Tamamen elektrikli Porsche Cayenne görücüye çıkıyor!

Tamamen elektrikli Porsche Cayenne yakında tanıtılacak. Araç, yenilikçi özellikleriyle adından söz ettirebilir

PORSCHE, tamamen elektrikli SUV modeli Cayenne EV'yi 2025 yılının sonlarına doğru tanıtmaya hazırlanıyor. Test sürüşleri sırasında ABD'de görüntülenen yeni model, sportif coupe tasarımıyla dikkatleri üzerine çekti. Cayenne EV, Porsche'nin şimdiye kadarki en büyük elektrikli modeli olacak ve markanın genetik mirasını yansıtarak güçlü bir performans sunacak. Yeni araç Audi Q6 e-Tron'un altyapısını oluşturan PPE platformunu kullanıyor, ancak Porsche bu platformu özel olarak Cayenne için güncellemelerle donatacak. Elektrikli Macan'ın 495 kilometrelik menzili göz önüne alındığında, Cayenne EV'nin de benzer bir menzil sunması bekleniyor. Dizayn tarafında yeni Cayenne EV, Porsche'nin tasarım dilini korurken, daha eğimli bir tavan yapısı ve keskin hatlarla geliyor. Ön bölümdeki kapalı ızgara yapısı ve yenilenen aydınlatma grubu ise aracın elektrikli olduğunu vurgulayan önemli detaylar arasında yer alıyor.

Porsche, içten yanmalı ve hibrit motorlu Cayenne modellerini yakın zamanda güncellemişti. Ancak CEO Oliver Blume, tamamen elektrikli versiyonun sınıfında yeni standartlar belirleyeceğini iddia etti.

Cayenne EV'nin 2025 yılının sonunda tanıtılması, markanın elektrikli araç pazarındaki varlığını oldukça güçlendirecek. Bunun yanı sıra Porsche, 2027'de "K1" kod adlı daha büyük ve lüks bir elektrikli SUV üzerinde de çalışıyor. Elektrikli ürün gamını genişletmeye kararlı olan Porsche, performans ve şıklığı bir araya getiren yeni nesil SUV modelleriyle karşımıza çıkacak. ■ **ALİ BALTACI**

Avrupa Birliği, X'e dev bir ceza verebilir

AVRUPA Birliği (AB); Elon Musk'a ait sosyal medya platformu X'e, Dijital Hizmetler Yasası'nın ihlali gerekçesiyle 1 milyar doları aşan para cezası vermeye hazırlanıyor. AB Komisyonu'nun başlattığı soruşturma sonucunda, platformun içerik denetimi konusundaki eksikleri ve yetersizliği net biçimde tespit edildi. Bu adım, yalnızca platformun geleceği açısından değil, AB ve ABD arasındaki ilişkilerde yeni bir kriz doğurma potansiyeli taşıyor. Komisyon, 2023 yılında X'in içerik moderasyon politikalarındaki değişiklikleri izlemeye almıştı. Hamas ile İsrail arasında yaşanan çatışmalar sırasında platformda hızla yayılan yasa dışı ve yanıltıcı içeriklerin engellenememesi, AB yetkililerinin ihlal prosedürünü başlatmasında temel neden olarak gösterildi. X'in sunduğu şeffaflık raporları, risk analizleri ve komisyonun bilgi taleplerine verdiği yanıtlar yetersiz bulundu. Ayrıca kullanıcı katkısıyla çalışan "Topluluk Notları" sistemi de etkisiz görüldü. AB kaynaklarına göre, bu yaptırım sadece para cezası ile sınırlı kalmayacak.

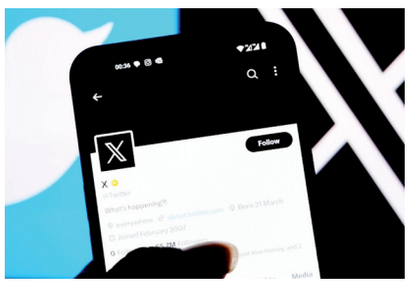

Aynı zamanda platforma bazı ürün ve sistem değişiklikleri uygulama zorunluluğu da getirilecek. Bu, Dijital Hizmetler Yasası kapsamında şimdiye kadar önerilen en kapsamlı yaptırımlardan biri olacak. Düzenlemeler; özellikle dezenformasyonun önlenmesi, yasa dışı içeriklerin kaldırılması ve kullanıcı güvenliğinin sağlanması gibi başlıklarda dijital platformlara ağır sorumluluklar yüklüyor. Daha önce Meta ve TikTok da benzer incelemelerden geçmişti, ancak X için hazırlanan dosya geniş kapsamı ile ayrı bir örnek oluşturuyor. ■ **ÇAĞRI CEBECİ**