09ISTIKLAL-01.qxp_Layout 1 8.04.2025 18:10 Page 1

İstiklal

9 NİSAN 2025 ÇARŞAMBA / 11 Şevval 1446 GÜNLÜK SİYASİ GAZETE FİYAT 5 TL

BAYRAM TATİLİNİN ACI BİLANÇOSU: 74 ÖLÜ 3

Terör devletinin Türkiye korkusu

Eski Mossad Terörle Mücadele Daire Başkanı Eilam, Gazze'de soykırım uygulayan İsrail'in Türkiye ile askeri kapasitesinden dolayı Suriye'de çarpışmaktan korktuğunu ifade etti

İSRAİL AÇISINDAN SORUNLU GERÇEKLİK

■ **TÜRKİYE** ile İsrail'in Suriye'de çatışma yolunda ilerlediğini öne süren Oded Eilam, Baas rejimi sonrası dönemin çok hızlı başladığını kaydetti. Gazze'de katliamlar gerçekleştirirken Lübnan ve Suriye topraklarının bir kısmını işgal altında tutan İsrail açısından "çok sorunlu bir stratejik gerçekliğin ortaya çıktığını" belirten Eilam, "İsrail odağını değiştiriyor, çarpışmadan korkuyor" dedi. Eilam, Tel Aviv yönetiminin bugüne kadar İran'a odaklandığına işaret ederek, "Artık yeni bir oyuncu söz konusu. Türkiye NATO'daki en güçlü ikinci orduya sahip. İstihbarat ve hava yetenekleri İran'dan çok daha üst düzeyde olan iyi donanımlı bir ordu" ifadelerine yer verdi.

"ÇATIŞMANIN ZAMANI MERAK KONUSU"

■ **İSRAİL'İN,** Türk Silahlı Kuvvetleri'nin Suriye'nin kuzey sınırına yakın bir noktada bulunmasından büyük endişe duyduğunu aktaran Eilam, askeri endişenin ötesinde, "İsrail'in Türkiye ile doğrudan karşı karşıya gelmesi artık teorik bir senaryo değildir" fikrinde olduğunu belirtti. Eilam, "Çatışmanın olup olmayacağı değil, ne zaman yaşanacağının merak konusu" yorumunda bulundu. "Türkiye artık Suriye'de misafir değil, ev sahibi" diyen Eilam, şunları kaydetti: "Böyle bir durumda dengeyi sadece bir süper güç bozabilir: ABD. İsrail, tek başına köprü kurabilecek, arabuluculuk yapabilecek Washington'u kolları sıvamaya ve olaya müdahil olmaya çağırmalıdır." / 6'DA

İsrail'in politikası ters tepecek

■ **DIŞİŞLERİ** Bakanı Hakan Fidan, İsrail'in Suriye'de izlediği politikanın provokatif olduğunu belirterek, bu yaklaşımın İsrail'in kendi güvenliğine de zarar verecek sonuçlar doğurabileceği uyarısında bulundu. İsrail'in bölgede daha sorumlu bir yaklaşım sergilemesi gerektiğini ifade eden Fidan, "İşgal politikası ters tepecek, Suriye'yi daha da istikrarsızlaştıracak bir yapı barındırıyor" diye konuştu. / 6'DA

Arabuluculuk teklifi yaptı

■ **SOYKIRIMCI** Netanyahu'nun ikinci Beyaz Saray ziyareti beklediği gibi geçmedi. ABD Başkanı Trump, Cumhurbaşkanı Erdoğan'a övgüler dizdi. Rahip Brunson krizini anımsatan Trump, Netanyahu'ya arabuluculuk teklif etti: "Hiç sorun yaşamadık. Çok şey atlattık. Sorunu çözebilirim." / 6'DA

Kimse bize sınır çizemez

■ **CUMHURBAŞKANI** Recep Tayyip Erdoğan AK Parti Genişletilmiş İl Başkanları Toplantısı'nda açıklamalarda bulundu. Konuşmasında İsrail'in Gazze saldırılarına değinen Erdoğan, şunları söyledi: "Bayram sevincimizi gölgeleyen en büyük üzüntü kaynağımız Gazze'ye yönelik saldırılar oldu. Gazze halkı bir bayramı daha bombalar altında geçirdi.

SAVAŞ SUÇU İŞLENEN HAYDUTLUK

■ **TÜM** dünyanın gözleri önünde Gazzeli masum çocuklar, kadınlar ve siviller hunharca katledildi. Yaralı taşıyan ambulanslara bile kurşun sıktılar. Savaş suçu işlenen haydutluğa tanık olduk. Liderlerle Gazze'deki insanlık dışı durumu ele aldık. Antalya Diplomasi Forumu'nda da devlet ve hükümet başkanlarıyla Gazze'deki soykırımı görüşeceğiz.

SİYONİST LOBİYE YENİLMEDİK

■ **GAZZE'DE** insanlık onuru açıkça çiğnenirlen biz oradaki insanımıza arkamızı dönmeyiz. Kimse bize sınır çizemez. Küresel siyonist lobinin karşısında nasıl dik durduysak bundan sonra da zalimler karşısında gerçekleri haykırmaya devam edeceğiz. Şimdiye kadar mazlumun duasıyla yol yürüdük. Tüm badireleri onların samimi dualarıyla atlattık."

Özel'in 'cunta' sözleri yargıda

■ **CHP** Genel Başkanı Özgür Özel'in kurultaydaki 'cunta' sözlerine dava açıldı. Cumhurbaşkanı Erdoğan'ın avukatları, Özel'e 500 bin liralık manevi tazminat davası açtı. Avukatlar ayrıca Özel'in sözleri için 'cumhurbaşkanına hakaret' suçlamasıyla suç duyurusunda da bulundu.

■ **İSTANBUL** Büyükşehir Belediyesi'ne yönelik başlatılan operasyonlar üzerinden iktidarı eleştiren Özel, süreci '19 Mart darbe girişimi' olarak nitelendirmiş ve Erdoğan'a yönelik, "Cunta başı, seni yapılacak ilk seçimde ne Amerika kurtarır ne Trump kurtarır" demişti. / 6'DA

Üç ayda 98 kadın öldürüldü

■ **TÜRKİYE Kadın Dernekleri Federasyonu'nun verilerine göre, 2025'in ilk üç ayında 98 kadın hayatını kaybetti. Kadınların çoğu evlerinde ve ateşli silahlarla öldürülürken, 27 ölüm ise şüpheli olarak kayıtlara geçti.** / 3'TE

Ticarette gerilim tırmanıyor

Gümrük vergilerinden geri adım atmayan Trump, Çin'in yüzde 34 vergi artışını geri çekmemesi durumunda, yüzde 50 ek gümrük vergisi getireceklerini açıkladı. Çin'den de yanıt gecikmedi

■ **KÜRESEL** piyasalarda tarife depremi sürüyor. ABD Başkanı Trump, Çin'in yüzde 34 vergi artışını geri çekmemesi durumunda bu ülkeye yüzde 50 gümrük vergisi getireceklerini açıkladı. Çin'den de 'karşı tedbirler alınacağı' bildirildi. 2008 finansal krizinden bu yana en sert düşüşler yaşandı. Hisse senetlerinde rekor seviyelerde satış yaşandı, kripto paralar çakıldı. Petrol ve doğalgaz fiyatlarında kayıplar hızlandı. Yatırımcıların Fed'den hızlı faiz indirimi beklentileri arttı. / 7'De

ABD ve Rus ikinci kez İstanbul'da

■ **27 ŞUBAT'TA** İstanbul'da bir araya gelen Rus ve ABD heyetleri, yarın yeniden İstanbul'da görüşecek. Kremlin Sözcüsü Dmitri Peskov, "Tarafımız, Dışişleri Bakanlığı düzeyinde temsil edilecek" açıklamasını yaptı. Peskov, ABD ile silah kontrolüne dair müzakerelerde diğer ülkelerin nükleer cephanesinin de dikkate alınması gerektiğini belirtti.

Kapıkule'de rüşvet operasyonu

Peronlara yerleştirilen gizli kameralarla rüşvet aldığı tespit edilen 38 gümrük memuru gözaltına alındı

■ **BAZI** gümrük muhafaza memurlarının Türkiye'ye giriş ve çıkış yapan kişilerden rüşvet aldıkları tespit edilmesi üzerine peronlara gizli kameralar yerleştirildi. Yapılan operasyonda 38 kişi gözaltına alınırken, şüphelilerin adreslerinde yapılan aramalarda 14 bin 600 dolar, 21 bin 325 euro ve 89 bin 800 lira ele geçirildi. 350 kişi için yakalama emri çıkarıldı.

İBB PROTESTOLARI:

139 sanık için istenen ceza belli oldu

■ **İSTANBUL** Büyükşehir Belediyesi'ne (İBB) yönelik yolsuzluk ve terör soruşturmalarının ardından düzenlenen izinsiz gösterilere katıldıkları gerekçesiyle 104'ü tutuklu 139 şüpheli hakkında 3'er yıla kadar hapis istemiyle dava açıldı. İddianame, İstanbul 49. Asliye Ceza Mahkemesince kabul edildi.

CHP'ye sitem edip istifa etti

■ **GAZİANTEP** Şehitkamil Belediye Başkanı Umut Yılmaz, beraberindeki beş meclis üyesi ile birlikte CHP'den istifa ettiğini açıkladı. Görevine bağımsız olarak devam edeceğini söyleyen Yılmaz, bir yıllık süreçte şahsına yapılan tüm müdahalelere CHP İl Başkanlığı'nın sessiz kaldığını belirtti. Yılmaz, istifa gerekçesi olarak bir yıllık görev sürecinde kendisinin ve ailesinin linç politikalarına maruz bırakıldığını ifade etti.

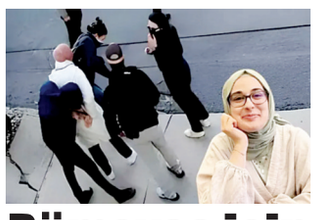

Rümeysa için ek delil talebi

■ **ABD'DE** skandal şekilde gözaltına alınan Türk doktora öğrencisi Rümeysa Öztürk'ün davasında ilk duruşma Vermont'ta yapıldı. Federal yargıç, davanın olağan dışı olduğunu belirterek ek delil talep etti. Davanın ikinci duruşması 14 Nisan'da görülecek.

Mahir Polat yeniden cezaevinde

İBB Genel Sekreter Yardımcısı Polat, hastanedeki muayenesinin tamamlanmasının ardından yeniden Silivri Cezaevi'ne sevk edildi

■ **İSTANBUL** Büyükşehir Belediyesi (İBB) Genel Sekreter Yardımcısı Mahir Polat, cezaevinde tutulduğu sırada yaşadığı sağlık sorunları nedeniyle hastaneye sevk edilerek muayene edildi. Sağlık kontrollerinin tamamlanmasının ardından Silivri Cezaevi'ne gönderilen Polat'ın tansiyonunun 24 saat boyunca izlenmesi amacıyla cihaz takıldığı ve kalp ile anksiyete şikayetleri için ultrason muayenesi yapıldığı belirtildi.

Kara para davasında kayyum kararı

■ **KARA** para aklama davasının üçüncü duruşmasında Dilan Polat ve eşi Engin Polat'ın da aralarında bulunduğu 28 sanığın yargılanmasına devam edildi. Kayyum kararının kaldırılmasını isteyen Engin Polat, "Onlarca şubemiz kapandı, insanlar batıyor. Binlerce kişi işsiz kaldı" dedi. Kayyum kaldırma talebini reddeden mahkeme davayı 9 Temmuz'a erteledi.

Avrupa'dan ortak savunma hamlesi

AB, Rusya'dan kaynaklanan güvenlik tehditlerine karşı yeni bir savunma fonu kurmak için harekete geçiyor

■ **AVRUPA** Birliği (AB), savunma kapasitesini kolektif biçimde güçlendirmek amacıyla yeni bir hükümetler arası fon kurmaya hazırlanıyor. "European Defence Mechanism" (EDM) adı verilen bu girişim, üye ülkelerdeki savunma sanayilerinden ekipman tedarik edecek. Fon, sadece AB ülkelerini değil, Birleşik Krallık, Norveç ve Ukrayna gibi ortakları da kapsayacak şekilde tasarlanıyor. / 7'DE

TRUMP'IN CUMHURBAŞKANI ERDOĞAN HAKKINDA SÖYLEDİKLERİ VE GAZZE
H.MUSTAFA ERAVCI 6'DA

CUNTACI ÖZGÜR!
MERT ARMAĞAN 6'DA

ASLIMA, FASLIMA VE VASLIMA SELAM OLSUN
UĞUR CANBOLAT 5'TE

TÜRKİYE'NİN 1830-2025 DÖNEMİNDE İNGİLTERE VE AMERİKA'NIN I. VE II. DÜNYA DÜZENLERİNE SOKULMASI
SÜLEYMAN KOCABAŞ 5'TE

ISBN 978-9245892762-2

ANJİYOGRAFİ İLE CERRAHİSİZ VE AĞRISIZ TEDAVİ MÜMKÜN 2'DE

İÇ ORGANLARI DIŞARIDA DOĞAN EBRAR BEBEK, ARTIK SAĞLIKLI 2'DE

OTOMOTİV ENDÜSTRİSİ MARTTA 3.5 MİLYAR DOLAR İHRACAT YAPTI 5'TE

AKSUNGUR'DAN ASELSAN'IN MÜHİMMATLARIYLA TAM İSABET 12'DE

İç organları dışarıda doğan Ebrar bebek, sağlığına kavuştu

Kayseri'de, 33 haftalıkken karın duvarı kapanmadığı için karaciğer, mide, dalak ve ince bağırsağı dışarıda doğan Ebrar Liya Kaygısız, 70 günlük zorlu tedavi sürecinin ardından sağlığına kavuştu.

YOZGAT'ın Boğazlıyan ilçesinde yaşayan Furkan (28) ve Ayten Kaygısız (27) çifti, ilk çocuklarını kucaklarına almak için hayal kurarken, başvurdukları hastanede bebeklerine omfalosel (Anne karnındaki bebeğin gelişimi sırasında bağırsak, karaciğer, mesane, mide gibi organlarının karın duvarının dışında gelişmesi) tanısı konuldu.

Birçok hastane ve kliniğe müracaat eden çifte, doktorlar bebeğin yaşama şansı olmadığını ve hasta doğacağını belirterek, gebeliğin sonlandırılmasını önerdi.

Umutsuzluğa kapılmayan Kaygısız çifti, internette araştırma yaparak Kayseri'de çocuk cerrahi uzmanı Doç. Dr. Erman Dörterler ile irtibata geçti.

Aileye, tetkikler sonucunda bebeğin hayati riskinin bulunduğunu ancak çeşitli ameliyatların ardından sağlığına kavuşabileceğini söyleyen Dörterler, ekibiyle, 33 haftalıkken 2 kilo 200 gram doğan bebeğin karın duvarı dışında gelişen ve ince bir zarın çevrelediği organlarını 3 zorlu ameliyatın ardından içe yerleştirdi.

70 günlük yoğun bakım sürecinin ardından sağlığına kavuşan bebeklerini kucaklarına alan çift, evlatlarını bağrına basmanın mutluluğunu yaşıyor.

"HİÇBİR ŞEKİLDE PES ETMEDİK"

Anne Ayten Kaygısız, AA muhabirine, gebeliğinin 3'ncü ayındaki kontrollerinde bebeğinde dev omfalosel rahatsızlığı tespit edildiğini, eşiyle çok zor bir süreç yaşadıklarını söyledi.

Bebeğinin hastalığıyla alakalı birçok kentteki hastane ve kliniğe müracaat ettiklerini anlatan Kaygısız, her gittikleri yerden olumsuz cevap aldıklarını ifade etti.

Bebeğinin sağlıklı şekilde dünyaya gelmesi için eşiyle ellerinden geleni yaptıklarını belirten Kaygısız, "Mersin, Kayseri ve Konya'daki hastane, klinik ve doktorları gezdik. Hepsinde de 'bu gebelik sonlandırılsın, bu bebek down sendromlu şekilde doğar, siz bunu kabul ediyor musunuz?' denildi ama biz hiçbir şekilde pes etmedik. 70 gün boyunca evladımın başında bekledim, çok zor oldu. Bebeğim 70 gün boyunca çok çabaladı, çok savaşçı bebek. Biz de bir o kadar savaştık ve başardık." diye konuştu.

"BU DUYGU ANLATILMAZ, SADECE YAŞANIR"

Evladını kucağına almanın tarifsiz bir duygu olduğunu belirten baba Furkan Kaygısız da ailece zor ve meşakkatli bir zaman geçirdiklerini anlattı.

Süreç içerisinde hem bedenen hem ruhen çok yorulduğunu dile getiren Kaygısız, "Bu duygu anlatılmaz, sadece yaşanır. Biz 70 gün boyunca çocuğumuzu bekledik, çocuğumuz da pes etmedi savaştı, sonunda çocuğumuza kavuştuk. Çok sıkıntılar yaşadık ama hiçbir şekilde pes etmedik. Her türlü geldik, gittik. Bazen uykusuz çocuğumuzu gördük, geri gittik. Sırf o yalnız kaldığını hissetmesin diye. Evlat sonuçta, bir saatlik yolu 5 dakika bile olsa onu görmek için geliyorduk." diye konuştu.

"GIDIM GIDIM, DAMLA DAMLA KÜÇÜK TÜPLERLE MİDESİNDEN BESLEDİK"

Ameliyatı gerçekleştiren çocuk cerrahi uzmanı Doç. Dr. Erman Dörterler de 70 günlük zorlu ve çetin bir tedavinin ardından Ebrar'ı ailesine kavuşturmanın mutluluğunu yaşadıklarını söyledi.

Omfaloselin 10 binde 1 doğumda görüldüğüne dikkati çeken Dörterler, bebeğin 33'ncü haftada dünyaya gelmesinin bazı cerrahi müdahalelerde kendilerine zorluk çıkardığını anlatarak, şunları kaydetti:

"Aileyle ilk görüştüğümde 'bebeğin hastalığının tedavi edilebilir ve hayatla bağdaşabilir' olduğunu söyledim. Sağ olsunlar bizlere güvendiler ve tedavi süreçlerini beraber yürüttük. 70 gün içerisinde 3 büyük ve ağır ameliyat geçirdik. Bu çocuğu ameliyat ederken de eş zamanlı büyütmeniz, kilo aldırmanız gerekiyor ki çocuk kendini yenileyebilsin, toparlayabilsin. Gıdım gıdım, damla damla küçük tüplerle midesinden besledik. Bugünlere kadar geldik. Kilo aldı, artık annesinin kucağında beslenebiliyor. İnşallah bundan sonraki hayatına normal diğer bebekler gibi devam edecek." **(AA)**

Kanserden korunmanın yolu stressiz yaşam, doğru beslenme

UZMANLAR, kronik stresin, yanlış beslemenin ve obezitenin kanser türlerine adeta davetiye çıkardığını ifade ederek, özellikle yüksek kalorili, düşük lifli ve işlenmiş gıdalardan uzak durulmasını tavsiye etti.

Türk Kanser Derneği Yönetim Kurulu Başkanı Burak Duruman, 1-7 Nisan Ulusal Kanser Haftası dolayısıyla AA muhabirine yaptığı açıklamada, erken teşhis için tarama yapılmasının çok önemli olduğunu söyledi.

Duruman, dernek olarak yaklaşık 4 milyon kişiye tarama ve bakımın yanı sıra "Mucizeevi "projesiyle de hizmet vermeye devam ettiklerini belirtti.

Derneğin yatağa bağımlı hastalarla da ilgilendiğine dikkati çeken Duruman, "Sevk olduğunuz zaman çok iyi beslenmeniz, çok iyi yemek yemeniz, çok iyi uyumanız yani her şeyinizin harika olması lazım. Bağışıklık sisteminiz o an çok düşük. 'Mucizeevi' adını verdiğimiz yerlerde psikolojik destek ve diyetisyen desteği, yemekhaneler, dua ve çocuk odalarıyla aklınıza gelebilecek her şey var. En büyük hizmetlerimizden biri bu." dedi.

Duruman, normal insanlarda kanserin ortalama 12-14 yılda geliştiğini, onun için her gün neye maruz kalındığını hatırlamanın önemli olduğunu vurguladı.

Solunan hava, gıda ve uykunun önemli olduğuna değinen Duruman, "Bu gıdalardan neyi yiyip, neyi içmemeliyiz?' sorusu artık çok önemli oldu. Onun için 'Can boğazdan gelir' lafı değişti. Artık can boğazdan gidiyor. İnsanoğlu çok yemek yesin diye yaratılmış bir varlık değil. Çünkü bu hastalıklar ve kötü beslenme her şeyimizi maalesef değiştiriyor." diye konuştu.

Duruman, kanserle ilgili vatandaşları bilinçlendirmek için seminerler verdiklerini ifade ederek, şöyle devam etti:

"Psikolojik desteğin önemini, insanların yalnız olmadıklarını ve onlarla beraber olduğumuzu, dünyanın büyük bir kısmının bunu geçirdiğini anlatıyoruz. Onları rahatlatmaya çalışıyoruz. Burada çok daha önemli bir şey daha var. Hasta kadar hasta yakının da psikolojik desteğe ihtiyacı var. Çünkü hastaya bakmak kolay iş değildir. Onlara da nasıl bakmaları gerektiğini, nasıl konuşmaları gerektiğini öğrettiğimizde hastaya faydası oluyor. Bazen iyilik için söylediğimiz şeyler bir hastanın psikolojisinden yanlış anlaşılabiliyor."

Türk Kanser Derneği Yönetim Kurulu Başkanı Duruman, cilt kanseri riskinin yaz gelmesiyle arttığını söyledi.

Duruman, kronik stresin otoimmün hastalığını tetiklediğini, zamanla bağışıklık sistemini düşürdüğü için her türlü hastalığa sebebiyet verebileceğini de vurguladı.

Medikal Onkoloji Uzmanı Prof. Dr. İrfan Çiçin ise günümüzde kanserin sadece genetik kökenli hastalık olarak değerlendirilmemesi gerektiğini söyledi.

Bilimsel araştırmaların, çevresel faktörler ve bireylerin yaşam tarzlarının, kanserin oluşumuyla gelişimi üzerinde etkili olduğunu gösterdiğini dile getiren Çiçin, stresin uyku kalitesini düşürerek, sağlıksız beslenme alışkanlıklarını tetiklediğini ve genel yaşam kalitesini bozduğunu aktardı.

Prof. Dr. Çiçin, kronik stresin vücudun bağışıklık sistemini baskılayıp, kanser hücrelerinin gelişimini kolaylaştırdığının altını çizerek, "Uzun süreli stres durumlarında kortizol hormonunun sürekli yüksek seviyede seyretmesi, vücudun enfeksiyon ve tümör hücrelerine karşı direncini düşürür. Zihinsel sağlığın korunması fiziksel sağlığın ayrılmaz bir parçasıdır. Uzun süreli stres, hormon dengesini bozarak kanser hücrelerinin fark edilip yok edilmesini zorlaştırır. Hareketsizlik, obeziteye ve hormonal dengesizliklere neden olarak özellikle kolon, meme ve rahim içi kanseri gibi türlerde riski artırabilir." ifadelerini kullandı.

Kanserin yalnızca genetik yatkınlıkla sınırlı olmadığını, yaşam tarzı faktörlerinin de hastalığın gelişiminde rol oynadığını kaydeden Çiçin, özellikle yüksek kalorili, düşük lifli ve işlenmiş gıdaların sık tüketiminin vücutta inflamasyonu arttırdığını, hücresel düzeyde DNA hasarına neden olabildiğini bildirdi.

KANSER RİSKİNİ AZALTMAYA YARDIMCI TEMEL BESİNLER

Prof. Dr. Çiçin, kanser riskini azaltmaya yardımcı temel besinlere ilişkin şunları söyledi:

"Antioksidan açısından zengin brokoli, havuç ve domates gibi besinler hücresel olarak onarımı desteklerken lifli gıdalarda tam tahıllar ve baklagiller sindirim sistemini koruyarak bağırsak kanserinin riskini düşürüyor. Omega-3 yağ asitlerinde ise balık, ceviz ve keten tohumu gibi besinler iltihabı azaltırken aynı zamanda bağışıklığı destekliyor. Günlük hayatımızda da yemeklerde sık sık kullandığımız sarımsak ve soğan doğal antibakteriyel özellikler sayesinde özellikle mide ve bağırsak kanserlerine karşı koruyucu etki sağlar. Diğer yandan yeşil çay ve kuru yemişler antioksidan içeriğiyle hücre zarlarını korur ve bağışıklığı destekler. Baharatlardan da özellikle zerdeçal ve zencefil içerdikleri anti-inflamatuar bileşiklerle kanser hücrelerinin yayılımını yavaşlatabilmektedir. Ancak bu ürünlerin, dengeli beslenmenin bir parçası olduğu unutulmamalıdır."

Dünya Sağlık Örgütü'nün salam, sosis ve sucuk gibi işlenmiş et ürünlerini kanserojen olarak sınıflandırdığını ifade eden Çiçin, bunların uzun vadeli ve kontrolsüz tüketiminin, özellikle kalın bağırsak kanseri açısından ciddi bir risk faktörü olduğunu anlattı. **(AA)**

Kadınlarda bağımlılıktan kurtulmada yakın çevrenin desteği önemli

TRABZON Yeşilay Danışmanlık Merkezinde (YEDAM) görevli Klinik Psikolog İrem Ulusoy, kadınların, bağımlılıkla mücadelede toplumsal baskılara daha fazla maruz kalabildiğini belirtti.

Ulusoy, AA muhabirine, kadınlarda sigara kullanımının artışının temel nedenlerinin sosyokültürel, psikolojik ve biyolojik faktörler olduğunu söyledi.

Kadınların sosyal rollerindeki değişimin "sigara içmeyi özgürlük ve bağımsızlık simgesi olarak algılamalarına yol açabildiğini" belirten Ulusoy, "Kadınlar ayrıca stres, anksiyete ve depresyon gibi duygusal zorluklarla daha fazla karşılaşabiliyor ve sigara, maalesef bu zorluklarla başa çıkmanın bir aracı olarak görülebilmekte. Bunun yanı sıra kadınlar biyolojik olarak nikotine karşı daha hassas olabiliyor. Bu da bağımlılık riskini artırmaktadır." diye konuştu.

Ulusoy, kadınlarda bağımlılıktan kurtulma oranının birçok faktöre bağlı olarak değişkenlik gösterebildiğine işaret ederek, şu değerlendirmede bulundu:

"Bu faktörler arasında bağımlılığın türü, tedavi yöntemleri, kişisel destek ağları, biyolojik farklılıklar, psikolojik durum, tedaviye uyum gibi faktörler etkili olmaktadır. Aynı zamanda kadınlar, bağımlılıkla mücadelede toplumsal baskılara ve cinsiyet rollerine daha fazla maruz kalabiliyor. Bu durum da tedavi sürecini ve iyileşme yaklaşımlarını etkileyebilir."

Her kadının bağımlılıkla mücadele sürecinin farklı olduğunu belirten Ulusoy, "Genel olarak söyleyebiliriz ki bağımlılık tekrarlarla devam eden bir beyin hastalığıdır. Bağımlılık tamamen iyileşmez ancak düzelebilir. Bağımlı olan kişi tüm yaşamı boyunca bağımlı olduğunu unutmamalı ve yaşamını ona göre sürdürmelidir." dedi.

Ulusoy, kadınların bağımlılıktan kurtulmasına yardımcı etkenleri şöyle sıraladı:

"Aile ve yakın çevreden alınan destek, süreç içerisinde büyük önem taşır. Motivasyonu, iyi oluş hali, tedaviye uyumu ve tedavi sürecindeki destek sistemleri kadınların bağımlılıktan kurtulmasını kolaylaştıran etkenlerdendir. Kadınlar, tedavi süreçlerinde grup ve bireysel terapi, aile desteği gibi faktörlerden fayda sağlayabilirler." **(AA)**

"Anjiyografi" ile cerrahisiz ve ağrısız tedavi mümkün

TÜRK Girişimsel Radyoloji Derneği Başkanı Prof. Dr. Levent Oğuzkurt, "Anjiyografi, bu hastalarda damarın açılmasını sağlayarak ayak yarasının iyileşmesini mümkün kılar ve hızlandırır. " dedi.

Diyabete bağlı gelişen ve ileri evrede ampütasyonla sonuçlanabilen ayak ve bacakta damar tıkanıklığına girişimsel radyoloji uygulaması "anjiyografi" ile açık cerrahi uygulanmaksızın ağrısız tedavi yapılabildiği belirtildi.

Türk Girişimsel Radyoloji Derneğinin (TGRD) düzenlediği 2025 Yıllık Kongre Türk Girişimsel Radyoloji Derneği ve EVIS Uluslararası Ortak Kongresi, Antalya'da Belek Turizm Merkezi'ndeki bir otelde gerçekleştiriliyor.

Ulusal ve uluslararası bilim insanlarının yer aldığı kongrede, diyabetik ayak, varis, prostat ve diz ağrıları gibi pek çok sağlık sorununda uygulanan yenilikçi girişimsel radyoloji yöntemleri, yeni teknolojiler, bilimsel çalışmalar ele alındı.

TGRD Başkanı Prof. Dr. Levent Oğuzkurt, düzenlenen basın toplantısında, girişimsel radyolojinin görüntüleme eşliğinde yapılan tanı ve tedavi uygulamalar olduğunu belirterek, artık bu alandaki yenilikçi uygulamalarla pek çok hastalığın konforlu şekilde tespit edildiğini ve tedavi edilebildiğini söyledi.

Kişiye özel anestezi uygulamalarıyla vücutta açılan küçük kesilerle hastanın herhangi acı ve ağrı hissetmeden uygun tedavisinin yapılabildiğini vurgulayan Oğuzkurt, bu alanda yapılan uygulamalardan birinin diyabete bağlı ortaya çıkan "diyabetik ayak" ile ilgili olduğunu kaydetti.

"TÜRKİYE'DE YETİŞKİN HER 100 KİŞİDEN 15'İNDE DİYABET VAR"

Dünya genelinde yaklaşık 550 milyon diyabet hastası bulunduğunu, bu sayının 2030'da 643 milyona ve 2070'te de 783 milyona çıkmasının tahmin edildiğine dikkati çeken Oğuzkurt, "Türkiye'de diyabet sıklığı ne yazık ki Avrupa ortalamasının çok üstündedir ve yetişkin her 100 kişiden 15'inde diyabet vardır." dedi.

Her yıl 18,6 milyon diyabet hastasında ayak yarası görüldüğünü, diyabetik ayak yarasının diyabeti olan hastada ayağın herhangi bir bölgesinde oluşan yara olarak tanımlandığını aktaran Oğuzkurt, diyabetik ayak yarası olan hastaların yüzde 20'sinde küçük ya da bacak gibi büyük ampütasyon gerekebildiğini dile getirdi. **(AA)**

Güvenlik görevlisini bıçaklayan sanığa 21 yıl hapis

Kadıköy'de 2024 yılında Marmaray Göztepe İstasyonu'nda güvenlik görevlisi Gülhan Karaderili'yi bıçakla yaralayan sanık Çetin Aktay'ın yargılandığı davada karar açıklandı.

OLAY, 15 Mart 2024'te Marmaray Göztepe İstasyonu'nda meydana geldi. İstasyonda çalışan güvenlik görevlisi Gülhan Karaderili, kendisini takip eden Çetin Aktay'ın bıçaklı saldırısına uğradı. Olay sonrasında Aktay tutuklanırken, yaralanan Karaderili'nin yüzüne 40 dikişi atıldı. Olayla ilgili İstanbul Anadolu 9. Ağır Ceza Mahkemesi'nde açılan davanın karar duruşması görüldü. Duruşmaya sanık Çetin Aktay tutuklu bulunduğu Karabük T Tipi Cezaevi'nden Sesli ve Görüntülü Bilişim Sistemi (SEGBİS) aracılığı ile katıldı. Müşteki Gülhan Karaderili ve taraf avukatları salonda hazır bulundu.

Mahkeme, savcı bir önceki celse verdiği mütalaasını tekrarlayarak, sanık Aktay ile müşteki Karaderili'nin eski arkadaş olduklarını, yaklaşık bir buçuk yıldır ayrı olduklarını ve müştekinin Göztepe Marmaray Tren İstasyonu'nda güvenlik görevlisi olarak çalıştığını belirterek başladı. Olay gününün anlatıldığı mütalaada, sanığın yüzünü maskeyle kapatarak Karaderili'ye doğru gelip, üzerinde taşıdığı bıçağı önce müştekinin gövdesinin sol tarafına saplamaya çalıştığı, başarılı olamayınca sağ koltuk altına bıçağı sapladığı belirtildi. Müştekinin yüzünü korumak için cenin pozisyonu aldığı, şüphelinin bu kez müştekinin baş bölgesine isabet edecek şekilde birden çok kez bıçakla saldırıda bulunduğu anlatılan mütalaada, istasyonda bulunan özel güvenlik görevlileri ve vatandaşlar tarafından engellenmesi nedeniyle şüphelinin öldürme eylemini gerçekleştiremediği bildirildi. Mütalaada, müştekinin Adli Tıp Kurumu doktor raporuna göre hayati tehlike geçirecek ve basit tıbbi müdahale ile giderilemeyecek şekilde yaralandığı ifade edildi. Sanığın önceden planlayarak eylemi gerçekleştirdiği ve araya giren kişilerin müdahalesi nedeniyle eylemini devam ettiremediğini değerlendiren Cumhuriyet Savcısı, sanığın kastının öldürmeye yönelik olduğunu vurguladı. Savcı mütalaasında sanık Aktay hakkında 'Kadına karşı tasarlayarak kasten öldürme' suçundan 13 yıldan 20 yıla kadar ve 'Israrlı takip' suçundan 1 yıldan 3 yıla kadar olmak üzere toplam 14 yıldan 23 yıla kadar hapis cezası verilmesini talep etti.

"KAYBEDEN BİZ OLDUK, EVLENMEYE DE HAZIRIM"

Çetin Aktay mütalaaya karşı savunmasında, "Öncelikle herkesin geçmiş Ramazan Bayramı'nı kutlarım. 2019'dan beri aynı yerde çalışıyoruz. Ben dindar bir insanım. Bir birliktelik olacaksa imam nikahı olsun dedim 'tamam' dedi. İmam nikahımız vardı. Tahliyemi talep ediyorum. İnsanı bir dur noktası vardır o noktayı aşınca bizde bu duruma geldik. Bir suç varsa karşılığı da vardı. Bizi bu hale düşürdü. Onun bunun sözünü dinledi. Kaybeden biz olduk. Son sözlerini söyleyen sanık Maddi ve manevi elimden ne geliyorsa onun sağlığı için harcamaya hazırım. İsterse böbreğimi satarım. Beni affetsin evlenmeye de hazırım" dedi.

"ŞİKAYETİM SONUNA KADAR GEÇERLİDİR"

Müşteki Gülhan Karaderili ise, "şikayetim sonuna kadar geçerlidir" dedi.

Mahkeme heyeti tutuklu sanık Çetin Aktay hakkında, 'Kadına karşı tasarlayarak kasten öldürmeye teşebbüs' suçundan 18 yıl 6 ay, 'Israrlı Takip' suçundan 2 yıldan 6 aya olmak üzere toplam 21 yıl hapis cezasına hükmetti.

'GÜLHAN KARADERİLİ GİBİ HİKAYELERİN AZALMASINI TEMENNİ EDERİZ'

Duruşma sonrası konuşan müşteki Gülhan Karaderili, "öncelikle Türk adaletine güvenim her zaman sonsuzdu. Bugün de güzel ve sevindirici bir haber aldık. Allah'ın izniyle bu yoldan da alnımızın akıyla çıktık. Verilmesi gereken cezayı en ağır şekilde müebbet halinde karşı tarafa yani sanık tarafa aldırdık. Yaptığı suç eylemlerinden dolayı Türk adaletine güvendiğimi söylemiştim dedi. Müşteki avukatı Can Akşahin, "Ne yazık ki müvekkilim Gülhan Karaderili geçtiğimiz yıl 15 Mart tarihinde cani bir saldırıya uğramıştı. Gülhan Hanım, 'eğer 6-7 yıl gibi düşük cezalar verilecekse ben o gün ölmeyi tercih ederdim' demişti. Çok şükür bugün hem 'kasten öldürmeye teşebbüs' suçundan hem de 'ısrarlı takip' suçundan toplamda sanığın 21 yıl hapsine karar verildi. Bu sürecin ilerlemesinde basındaki arkadaşlara, sivil toplum kuruluşlarına teşekkür ederiz. Gülhan Karaderili gibi hikayelerin ülkemizde azalmasını kadına olan şiddetin, kadın cinayetlerin aynı şekilde çocuk cinayetlerinde son bulmasını temenni ederiz dedi. Burak Mert Aktaş ise, "Bu mücadeleden memnunuz. Karar kesinleşene kadar süreci titizlikle takip edeceğimizi kamuoyuna duyururuz" dedi. **(AA)**

Türk çetenin planı bozuldu Koğuşları basıldı

YUNANİSTAN'da Barış Boyun'un adamları olduğu ileri sürülen altı Türk'ün öldürüldüğü çete savaşında tutuklanan 20 mahkum, cezaevinden kaçma girişiminde bulundu. Planın deşifre olmasıyla polis koğuşa baskın düzenledi. Baskında silah ve çok sayıda mermi ele geçirildi.

Yunanistan'ın başkenti Atina'da 13 Eylül 2023 günü, suç örgütü lideri Barış Boyun'un adamları olduğu iddia edilen altı Türk'ün ölümüyle ilgili olarak tutuklanan 12'si Türk vatandaşı 20'ye yakın mahkum, cezaevinden firar etme girişiminde bulundu.

Yunan Proto Thema gazetesinin haberine göre, mahkumlar Korydallos Hapishanesi'nden kaçış planı yapmak üzereyken yakalandı.

POLİS KOĞUŞU BASTI

İhbarı değerlendiren Yunan polisi, geçen cumartesi günü sabah saatlerinde mahkumların kaldığı koğuşa baskın yaptı.

Koğuşta yapılan aramada Glock marka suikast silahı ve çok sayıda mermi ele geçirildi. Ele geçirilen silahın, elektrikli bir ocağın içine gizlendiği görüldü.

Polis, mahkumların görevli gardiyanları rehin alarak cezaevinde isyan çıkarıp firar etme planı yaptıklarını belirledi.

6 TÜRK ÖLDÜRÜLMÜŞTÜ

Yunanistan'ın başkenti Atina, 13 Eylül 2023'te kanlı bir hesaplaşmaya sahne olmuştu.

İtalya'da tutuklu bulunan Barış Boyun'a bağlı oldukları belirtilen altı Türk vatandaşı, sahte Alman plakalı bir otomobille ilerlerken yaylım ateşine tutulmuştu.

Silahlı saldırıda altı kişi yaşamını yitirmişti.

Ölen isimler arasında yer alan Doruk B. ve Oğuzhan H.'nin saldırıdan birkaç ay önce İstanbul'da polis takibinden kaçarak izini kaybettirdiği öne sürülmüştü.

Bu iki isim de, Türkiye'de bir dizi silahlı eyleme karışan ve İtalya'da firari olarak yaşayan suç örgütü elebaşı Barış Boyun'un yakın adamları olduğu iddia edilmişti. **(AJANSLAR)**

BAYRAMIN ACI BİLANÇOSU 74 ÖLÜ, 10 BİN 199 YARALI

İÇİŞLERİ Bakanı Ali Yerlikaya, 9 günlük Ramazan Bayramı tatilinde meydana gelen trafik kazalarında 74 kişinin yaşamını yitirdiğini ve 10 bin 199 kişinin de yaralandığını açıkladı.

İçişleri Bakanı Ali Yerlikaya, 9 günlük Ramazan Bayramı tatilindeki trafik verilerini açıkladı.

Buna göre, bayram tatilindeki kazalarda 74 kişi can verdi, 10 bin 199 kişi de yaralandı.

Bakan Yerlikaya, bu bayram tatilinde her gün 8 kişinin yollarda yaşamını yitirdiğini belirterek "6 bin 268 kazanın yüzde 41'i hız ihlalinden kaynaklandı." dedi.

593 BİN 654 SÜRÜCÜYE CEZAİ İŞLEM

Bayram boyunca yapılan denetimlerde 593 bin 654 sürücüye cezai işlem uygulandı, 48 bin 21 araç trafikten men edildi. 7 bin 720 sürücünün ehliyetine de el konulduğu bildirildi.

Yerlikaya, bakanlık olarak trafik kural ihlallerinin caydırıcılığını artırmak için Karayolları Trafik Kanunu'nda değişiklik yapılmasına dair 32 maddelik kanun değişikliği taslağı hazırladıklarını da söyledi.

Bakan Yerlikaya'nın açıklamalarından satır başları şöyle:

"468 ortalama hız tespit sistemi ile 19 bin 326 kilometrelik yolu denetledik. 720 personelimiz sivil yolcu gibi otobüslere binerek sürücüleri denetlediler.

7 BİN 720 SÜRÜCÜNÜN EHLİYETİNE EL KONULDU

Bin 271 radar aracı ile hız kontrollerimizi artırdık. 3 bin 81 saat havadan denetim yaptık. 4 milyon 957 bin 939 aracı denetledik. 593 bin 654 sürücüye cezai işlem uygulandı, 48 bin 21 araç eksiklikleri giderilinceye kadar trafikten men edildi. 7 bin 720 sürücünün ise ehliyetine el konuldu.

"74 CANIMIZIN 44'ÜNÜ AŞIRI HIZDAN KAYBETTİK"

Bu yılki Ramazan Bayramı tatilinde ölümlü ve yaralanmalı trafik kazası yüzde 4,6 azaldı. Bu kazalarda 74 vatandaşımız olay yerinde hayatını kaybetti, 10 bin 199 kişi yaralandı. Bu bayram tatilinde her gün 8 canımızı yollarda yitirdik. Neydi bu kazaların nedenleri? En başta aşırı hız geliyor. 6 bin 268 kazanın yüzde 41'i hız ihlalinden kaynaklandı. 74 canımızın 44'ünü aşırı hızdan kaybettik. Diğer sebepler arasında geçiş önceliği ihlali arkadan çarpma şerit ihlali ve kırmızı ışıkta geçmek gibi temel trafik kurallarına uymamak var.

"32 MADDELİK KANUN DEĞİŞİKLİĞİ TASLAĞI HAZIRLADIK"

Bakanlık olarak trafik kural ihlallerinin caydırıcılığını artırmak için Karayolları Trafik Kanunu'nda değişiklik yapılmasına dair 32 maddelik kanun değişikliği taslağını hazırladık. Bu taslağı önümüzdeki günlerde Meclis'e sunacağız." **(AJANSLAR)**

Minguzzi ailesi ölümle tehdit edildi "Cehennemi yaşatacağız"

İSTANBUL Kadıköy'de bıçaklanarak öldürülen İtalyan şefin 15 yaşındaki oğlu Mattia Ahmet Minguzzi'nin ailesi tehdit edildikleri gerekçesiyle savcılığa suç duyurusunda bulundu. Cinayetle ilgili davanın ilk duruşması ise 10 Nisan'da görülecek.

MİNGUZZİ AİLESİ TEHDİT MESAJLARI ALIYOR

Minguzzi Ailesi oğullarını kaybetmenin acısını yaşarken, üstüne neredeyse 2 aydır tehdit mesajları alıyor.

Saldırganın arkadaşları olduğunu iddia eden bazı sosyal medya kullanıcıları ölüm tehditleri, tehdit ve hakaret içerikli mesajlar gönderiyor.

"KAYBEDECEK HİÇBİR ŞEYİMİZ YOK, AKLINIZA GELEN HER ŞEYİ YAPARIZ"

O mesajlarda şu ifadeler yer alıyor:

"Yakında öyle şeyler yapacağız ki bunlar insan mı diye kuşkulanacaksınız", "Size cehennemi yaşatacağız", "Sokağa çıkamayacaksınız", "Kaybedecek hiçbir şeyimiz yok, aklınıza gelen her şeyi yaparız."

AİLEDEN SUÇ DUYURUSU

Ailenin avukatı Rezan Epözdemir, bu mesajlarla ilgili İstanbul Cumhuriyet Başsavcılığı'na suç duyurusunda bulundu, kamu davası açılmasını talep etti.

Bu arada bir kişi, anne Yasemin Akıncılar Minguzzi'nin telefon numarasına ulaştı. Arkadaşının tehdit içerikli mesajlar gönderdiğini, pişmanlık duyduğunu ve helallik istediğini söyledi. Bu kişinin de tanık olarak dinlenmesi istendi. **(AJANSLAR)**

Erzurum'da 6 aracın birbirine girdiği kazada 7 yaralı

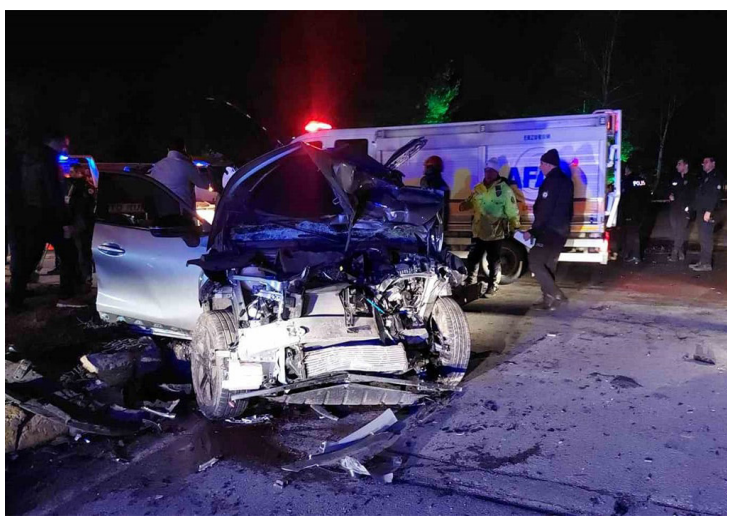

ERZURUM'da şehir içinden geçen E80 karayolunda freni boşalan kamyonet, trafik ışıklarında bekleyen araçlara çarptı. Kazada 7 kişi yaralanırken, araçlarda sıkışanlar itfaiye ve AFAD ekiplerinin müdahalesiyle çıkarıldı.

Edinilen bilgiye göre, Taner B. idaresindeki 25 LV 948 plakalı kapalı kasa kamyonet, Aziziye yönüne ilerlerken Yakutiye ilçesindeki Üniversite Kavşağı'na geldiği sırada fren arızası yaşadı. Kontrolden çıkan araç, ilk olarak ışıklarda bekleyen 4 araca çarptı. Duramayan kamyonet yaklaşık 2 kilometre ilerledikten sonra Kâzımkarabekir Stadyumu önündeki kavşakta 2 araca daha çarparak kaldırıma vurdu ve ancak o şekilde durabildi.

YARALILAR HASTANEYE KALDIRILDI

Kazanın ardından olay yerine çok sayıda ambulans, itfaiye, AFAD ve polis ekibi sevk edildi. Araçlarda sıkışan yaralılar ekiplerin yoğun çabasıyla kurtarılırken, 6 kişi Erzurum Şehir Hastanesi'ne, 1 kişi ise Atatürk Üniversitesi Tıp Fakültesi Hastanesi'ne kaldırıldı. Yaralılardan bazılarının durumunun ağır olduğu bildirildi. Kazayla ilgili inceleme başlatılırken, E80 karayolunda trafik bir süre kontrollü olarak sağlandı. **(AJANSLAR)**

09ISTIKLAL-04.qxp_Layout 1 8.04.2025 10:44 Page 1

Doğru Soru Sormanın Özellikleri ve Eğitim

*Soru sorduran ve sorgulayan eğitim konusunu Maarif Platformu başkanı **Prof. Dr. Osman Çakmak** ile sizler için konuştuk.*

Maarif platformunun kuruluş manifesto ve misyonuna baktığımızda eğitim ve bilim dünyamızın sorunları için bir "tavsiye/öneri" ve "fikir" merkezi olarak faaliyet göstereceği ifade edilmektedir Maarif Platformunu niçin kurdunuz?

-Niçin kurulduğumuzu tek bir kelime ile özetleyebiliriz. Eleştirel düşünceyi ihya için şuur oluşturmak… Şahıslara bağlı yapılardan kurtulup ortak akıl etrafında toplanmayı esas alan anlayışı diriltmek… Şahıslara bağlı yapılar olunca akvaryum darlığında kalıyorsunuz. Halbuki ortak akıl sizi okyanusla buluşturuyor, sorunlara kolayca çözüm bulabiliyorsunuz. Dikkatleri soru ve sorun çözmeye yöneltmek istiyoruz. Çocuklarımız okullarda kurslarda harıl harıl cevap çözüyorlar. Baştan sona tüm Türkiye ve eğitimin tek bir amacı var gibi görünüyor: Ferdi bilgiyle yüklenen nesne konumuna indirgeyen bu yapı başkalarına muhtaç insan yetiştirmenin aracı oluyor. Halbuki öğrenciyi bilgiyi üreten özne konumuna çıkmamız lazım. Bunu yolu da soru sormayı ve sorgulamayı bilen insan yetiştirmekle mümkün.

Topluma soru sormayı ve sorgulamayı unutturan bir eğitimden kurtulmayı hepimiz istiyoruz. Ama çözüm yolunu gündeme getirmiyoruz. İlk defa sizin alışık olmadığımız konseptle doğru soru soran konusunu yüksek sesle dile getirdiğinizi görüyoruz. Bu eğitimin "sorma düşünme itaat et" gibi anlayışları benimsetmek için ikame edildiğini söyleyebilir miyiz?

-Merkezi sınavlar hayatın en önemli gerçeği haline gelmiş olması bunun en büyük bir göstergesi. Türkiye'ye yeni bir ad versek "sınavlar ülkesi" diyebiliriz. Okullarda Milli Eğitimin müfredatı yerine paralel ve gölge müfredatlar hükmediyor. Orta öğretimde MEB değil ÖSYM'nin müfredatı dikkate alınıyor. Sadece MEB'de değil Yüksek Öğretimde de benzer durum var. TUS, KPSS gibi sınavlar yüksek öğretimin yerini alıyor. Bilgi felsefesi ve bilginin dereceleri konusunda korkunç bir yanılgı içindeyiz. Hayatta işe yaramayacak malumatı bilgi sanıyoruz.

Nobel ödülü almış bir fizyoloji profesörü (Vermon) için şöyle bir hikaye anlatırlar: Öğrenciler, ödülden sonraki ilk derste, hocaya öyle sorular sormuşlar: "Fizyoloji alanında bu ülkede (ABD) bunca bilim adamı var. Niçin siz layık görüldünüz? Sizi diğer bilim adamlarından ayıran özellik ne?"

Profesör gülümseyerek şu cevabı vermiş: "Hepsini anneme borçluyum. Diğer çocukların anneleri, onlar okuldan dönünce, "Söyle bakalım, öğretmenin sorularına iyi cevap verebildin mi?" diye sorarlardı. Benim annem ise, "Söyle bakalım, bugün öğretmene iyi bir soru sordun mu?" diye sorardı.

İşte beni farklı yapan bu oldu. Her zaman diğerlerinin sormadığı soruları sordum ve hayatım boyunca da sormaya devam ettim. Beni diğerlerinden ayıran özellik, benim diğerlerinin sormadığı soruları sormam ve sormaya devam etmemdir!"

Doğru soruların önemi nereden geliyor?

-Hazineleri açan anahtar görevi yapıyor. Doğru soruları tasarlamak o denli güçlü bir araçtır ki, en güvenilir görünen (doğru), (iyi) ve (güzel) görünen sonuçlar bir anda şüpheli ve yanlış duruma düşebilir. Doğru sorular buldozer gibi önümüzü açıyor yani. Soru sormak yalnızca çürük yargıları ortaya çıkarmakla kalmıyor, sağlam hükümler tesis ederek problemlerin üstesinden gelmemizi sağlıyor. Bu kadar faydalı aletin kullanımı, belirli bir sistematiği var. Şartları var. Kullanımın anahtarı "Doğru sorular" sormayı bilmekle mümkün. Güzel ve doğru soru sormak hususunda eğitimin anahtarı doğru soru sormaktadır. "Soru ilmin yarısıdır" diyen Hz Muhammed (SAS) ilmin anahtarı olduğuna dikkat çekiyor.

Burada Sokrat'ın bir misyonunu da hatırlıyoruz. Soru sorarak "doğurma yöntemi "Sokrat'ın hediyesi olduğu söylenir. Sokrat'ın sorulardan yola çıkarak köleye geometri öğretmesi meşhur değil mi?

-Evet. Sokrat, bildiğini sanan kişileri test eder ve aslında bilmediklerini ortaya koyardı. Bu üç 3 aşamalı yöntemle gerçekleşir. İlk aşamada karşıdaki kişiye sorular sorulur. Onun neyi bilip neyi bilmediği araştırılır. İkinci aşama ironi ve alaycı bir yaklaşım. Son olarak ise fikir "doğmaya" başlar. Bu yöntem ebeliğe de benzetilir. Bilindiği gibi talep ve merak eğitimde öncül şartlardır. Önce talep gelir. Soru merakı ve araştırma duygusunu ortaya çıkarır. Modern anlamda soru cevap yöntemi ile başlayan süreç bir anlamda tümevarım yöntemidir. Soru cevap yöntemini (bilginin edinilmesi için hazırlık aşamasını) buldurma süreci izler. Kişi, bildikleri ve sorulan sorulara verdiği cevaplardan istihraç ettiği/keşfettikleri sayesinde karşısındakinin bilgilerine ulaşır. Sokrates bu yöntemle öğrencilerin düşüncelerindeki çelişkileri açığa çıkarmaya çalışır ve daha sonra onları sağlam ve makul sonuçlara yönlendirirdi.

Bize nasıl bir eğitim lazım?

- Einstein'ın dediği gibi "Eğitim, gerçeklerin öğretilmesi değildir. Düşünmek için aklın eğitilmesidir". Çalışmalarımızda aklını ve duygularını kısaca yeteneklerini inkişaf ettiren eğitimi ve maarife giden yolları göstermeliyiz. Soru sormayı bilen, sorgulayan, yani çizmesini aşan, icat çıkaran nesiller yetiştirerek. Tarihini ve kültürünü bilen böylece kimliğini kazanmış kendine güvenen çocuklar yetiştirmemiz lazım. Yunus Suresi 100. Ayette "Allah aklını kullanmayan üzerine pislik yağdırır" buyuruyor.

Düşünce kuruluşu olarak bu amaçla ne gibi çalışmalar yapıyorsunuz?

-Bir sorun çözme merkezi olarak çalışıyoruz. Durumların değerlendirilerek çözüm araçlarının neler olabileceğinin belirlenmesi ve o araçların nasıl kullanılmaları gerektiği konularında yol gösteriyoruz.

Sorunların, yanlış, eksik, üstü örtülü halden, ne olduğu belli olmayan biçimden kurtarılması için önce doğru soruların gündeme alınması önemli. Sonra da sorulara çeşitli bilimsel araştırmalar yoluyla; ortak akılla ve beyin fırtınası yöntemleriyle cevaplar arayacaksınız. Bu çalışmalarla özellikle maarif meselelerimizin çözümsüz olmadığı göstermek istiyoruz. Okul ve eğitimin, özellikle ders kitapları ve müfredatların kültürel ve manevi değerlere makas atan yapısından, sığ ve dayanaksız temellerden, zihinleri kısırlaştırıcı çerçeveden kurtarılması için çözümler ortaya koyuyoruz.

Soru sormak ve sorgulama ile gündeme getirdiğimiz şey uygulama mı?

- Kâğıt üzerinde otur beni dinle modu ile eğitim öğrenciyi bilgiyle yüklenen nesne konumunda kalıyor. Halbuki soru sormayı öğrenmek ve sorgulamak sizi bilgiyi üreten özne konumuna çıkarıyor. Bunun için uygulama, yaparak yaşayarak öğrenme ve araştırma öne çıkıyor; tüketici toplum anlayışından, memur olma zihniyetinden kurtularak üretici anlayışın yerleşmesi için çabalıyoruz değil mi? Soru sormayı ve sorgulamayı öğreten eğitim ikame etseydik öğrenci ta ilkokuldan itibaren doktor, mühendis, öğretmen olma havasına girmeyecek; iyi bir usta ve sanatkâr olma, kendi işini kurma ve üretmeye yönelik meslekler ve bir meslekte uzmanlaşma gibi hedefler göstermeye başlayacak; doğru sorular doğru neticelere götüreceği için kendini uygulamaların içinde bulacaktı.

Sorun çözmeyi ve sorgulamayı bilmediğinizde kendinizi aciz ve güçsüz hissediyorsunuz. Dolayısıyla hâlihazır cevaplara odaklanan eğitim herkesi kendine yardıma mecbur addeden, başkalarına muhtaç insan yetiştirmenin yolu olmaktadır. Soru sormayı öğretirsek üretim duygusu ve güveni gelişecektir. Gençlerin dünyasına hazıra konma ve memur zihniyeti hâkim olmayacak; iyi bir usta ve sanatkâr olmak, bir meslekte uzmanlaşmak gibi hedefler öne çıkacaktır.

Doğru soruların önemi nereden geliyor hocam?

- Hazineleri açan anahtar görevi yapıyor. Doğru soruları tasarlamak o denli güçlü bir araçtır ki, en güvenilir görünen doğru, iyi ve güzel görünen sonuçlar bir anda şüpheli ve yanlış duruma düşebilir.

Doğru sorular buldozer gibi önümüzü açıyor yani. Soru sormak yalnızca çürük yargıları ortaya çıkarmakla kalmıyor, sağlam hükümler tesis ederek problemlerin üstesinden gelmemizi sağlıyor.

Bu kadar faydalı aletin kullanımı, belirli bir sistematiği var. Şartları var. Kullanımın anahtarı "Doğru sorular" sormayı bilmekle mümkün.

Sorunları çözmek için en önemli araç nedir sizce?

-Güzel ve doğru soru sormak hususunda eğitimin anahtarı doğru soru sormaktadır. "Soru ilmin yarısıdır" diyen Hz. Muhammed (SAS) ilmin anahtarı olduğuna dikkat çekiyor. Bu arada Sokrat'ın bir misyonunu da hatırlıyoruz.

Nedir o?

-Şudur. Soru sorarak "doğurma yöntemi "Sokrat'ın hediyesi olduğu söylenir. Sokrat'ın sorulardan yola çıkarak köleye geometri öğretmesi meşhurdur. Sokrat, bildiğini sanan kişileri test eder ve aslında bilmediklerini ortaya koyardı. Bu üç 3 aşamalı yöntemle gerçekleşir. İlk aşamada karşıdaki kişiye sorular sorulur. Onun neyi bilip neyi bilmediği araştırılır. İkinci aşama ironi ve alaycı bir yaklaşım. Son olarak ise fikir "doğmaya" başlar.

Bir nevi ebelik sanki bu, değil mi?

-Kesinlikle öyle. Bu yöntem ebeliğe de benzetilir. Bilindiği gibi talep ve merak eğitimde öncül şartlardır. Önce talep gelir. Soru merakı ve araştırma duygusunu ortaya çıkarır. Modern anlamda soru cevap yöntemi ile başlayan süreç bir anlamda tümevarım yöntemidir. Soru cevap yöntemini (bilginin edinilmesi için hazırlık aşamasını) buldurma süreci izler. Kişi, bildikleri ve sorulan sorulara verdiği cevaplardan istihraç ettiği/keşfettikleri sayesinde karşısındakinin bilgilerine ulaşır. Sokrates bu yöntemle öğrencilerin düşüncelerindeki çelişkileri açığa çıkarmaya çalışır ve daha sonra onları sağlam ve makul sonuçlara yönlendirirdi.

Sorularımızın doğru olduğunu nasıl anlayacağız peki? Doğru soruların belli başlı hangi özelliklerinden söz edebilirsiniz?

-Doğru soru, şu üç özelliği yerine getirebilen sorulardır.

Bir: Sorunun birinci özelliği tekil ve yalın-sade olmasıdır. Tekilliği nasıl anlayacağız? Bir soru soruyorsunuz ama içinde birden fazla soru bulunduruyorsa bu soru tekil ve yalın değil demektir. Mesela iş arayan birisinin "Nasıl iş ve meslek sahibi olabilirim?" sorusunun tahlil edelim. Bu soru bir kere tekil değildir. Çünkü bu sorunun içinde birden fazla soru vardır. Mesela hangi meslekleri yapmaya razıyım? Hangi işleri yapmaya beceri ve yetkinliğim var?

İhtiyacım olan geliri sağlayabilecek olan işe -yani mal ve/ya hizmet üretimine- toplumun ihtiyacı var mı?.. Sorular artırılabilir. Görüldüğü gibi bir sorunun içinde, ayrı ayrı cevapları bulunabilecek çok sayıda soru bulunmaktadır.

Çoğu işsiz insanın kendi kendine sorup cevabını da muhtemelen bulamadığı soru tekil ve yalın değildir, dolayısıyla da bu haliyle cevap verilemez.

Sorunun ikinci özelliği…

-Doğru soruların ikinci özelliği, bulanıklığı belirli olacak. Sorunun anahtar sözcükleri belirsizlik (bulanıklık) düzeyi bulunacak. Belirliliği aldatıcı düzeyde olmayacaktır. Örnek üzerinden konuyu daha iyi anlayabiliriz: Yabancı dil öğretimindeki başarıyı nasıl geliştirebiliriz? Burada anahtar kelime başarıdır. Ve belirliliği düşük bir sorudur. Çünkü ne amaçla öğretileceği (ya da öğrenileceği) belli olmayan bir konuda başarıdan söz etmek doğru değildir. Seyahat için gidilecek bir ülkenin dilinin çat-pat düzeyinde öğrenilmesi, Sultan Ahmet Camii yöresinde turistlere rehberlik ya da satış yapacak düzeyde bir yabancı dil öğreniminden mi söz ediyoruz? Bir bilimsel kongreyi izleyebilecek, ya da bilimsel makale yazacak derecede dil öğrenmek üzere yabancı dil öğrenmek birbirinden farklı şeyler. Bu kadar belirsizliği içinde barındıran bir soru aldatıcı bir belirliliğe sahip. Bu yüzden bu soru doğru bir soru sayılmamalıdır.

Üçüncü özelliğe gelirsek…

-Üçüncü özellik netliktir. İçi boşalmış, kulağa ve kaleme hoş geldiği için kullanılan, fakat, muhatabında zihinsel karışıklığa yol açan kavramlar "net" değildir. Örneğin, "Ürün kalitemizi geliştirmek için nasıl bir sistem vücuda getirmeliyiz?" ya da "Eğitimde kaliteyi geliştirmek için alt-yapıya dair sorunlar nasıl halledilebilir?" gibi sorulardaki "sistem" ve "alt-yapı" deyimlerinde netlik bulunmamaktadır

İnsanın zihin yapısı aldığı eğitimin sonucu olarak oluştuğuna göre, sorun çözmek ve doğru soru tasarlamak için bize nasıl bir eğitim lazımdır?

-Sorunu çözme için önce sorunun kaynağını görmek gerekir. Doğru soru becerisi kazanmak için esas bakılması gereken yer eğitimin tarzı ve usulüdür. Eğitim sana ne kazandırıyor? Bu müfredat sana Sorma, düşünme, itaat et" diyorsa ortaya "Benimsetme ve şartlandırma "kültürü çıkacaktır, sorgulama ve düşünme becerileri gelişmeyecektir.

Bilgi öğretilmeyecek mi?

-Bilgileri öğretelim, evet ama çoğu bilgiler onları çevreleyen şartlara bağlı olduklarını, o şartların varlığından sürekli olarak kuşku duyulması gerektiğini de öğretelim. Gözlem, deney, proje temelli ve senaryo

destekli uygulamalarla yaparak yaşayarak öğrenmeyi ikame edelim.

Proje dediniz…

-Eğitim faaliyetleri öğrenciye çeşitli kaynaklardan konu hakkında bilgi toplamasını ve bu bilgileri bütünleştirmesini öğretiyorsa; proje hazırlama sizi uygulamaya götürüyor. Fertte sorun çözme yeteneği bu süreçte gelişecektir. Öğrenciler, bilgi geldiği sürece tüketici ve edilgen konumdan bilgiyi araştıran, bulan ve işleyen konuma yükselecek; kaynaklara yüzde yüz güven yerine, sorgulayıcı bir anlayışa kavuşacak, gelişime ve yeniliğe açık hale gelecektir.

Bir hedefi olmalı yani, öyle mi?

-Evet. Hedef; sorgulama, sorun çözme ve püf noktayı yakalama, "Bilgiye erişme, onu şekillendirme, bilgiyi paylaşma" yeteneğinin gelişmesidir. Önemli olan öğrenciyi düşünmeye ve araştırmaya yöneltecek, cevap vermekte zorlandığı hususlarda ilham verecek sorular tasarlayabilmektir.

O halde ilham vermeyen sorular da olabiliyor…

-Evet. Tam da buraya yani konuyu "Kısır sorulardan" ilham veren "Doğurgan sorulara" getirmek istiyorum. Önce çözüme götüremeyen kısır sorulara örnekler verelim. Nasıl bir eğitim reformu? Eğitim sorununu çözme için kimi bakan ya da müsteşar yapmalı? Sınavlar nasıl olmalı? Hangi ülkenin eğitim sistemi örnek alınmalı? Neler öğretmeliyiz? Müfredat nasıl olmalı? Öğretmen açığı nasıl kapanır? Yabancı dil nasıl öğretilmeli?

Dikkat edilirse ülkemizde sorunlara bu tip yani kısır sorularla yaklaşılmaktadır. Çözüme götürmeyen soru anlayışı. Yetkililerin sorunlar karşısında aciz kalmalarının sebebi şimdi daha iyi anlaşılıyor sanırım. Doğru soruyu tasarlamayı bilmediğimizde çözüm kısıtlanacaktır.

Doğurgan sorulara geçelim o zaman…

-Örnekleyelim. Eğitimden en temel beklentimiz ne olmalıdır? Herkes aynı beklentiyi paylaşıyor mu? Öğretmek ile öğrenmek neden farklı? Fen fakültelerinde öğretilenler doğru mu? Tıp fakültelerinde beslenme derslerini esas yapmak için nasıl bir yol izlemeliyiz? Modern ilaçlarla tedavi neden kronik hastalıkları tedavi etmiyor? Toprağın, doğanın ve gıdaların doğal yapısını bozduğu halde neden organik gübre yerine neden pestisit ve kimyasal gübre kullanmakta ısrar ediyoruz? Herkese aynı tip eğitimi vermek yanlış değil mi? Herkesi profiline göre farklı eğitmek için nasıl bir yol izlemeliyiz? Cumhurbaşkanı bilim danışmanları doğru seçiliyor mu, hangi kriterlere göre seçiliyor? Akademik yükseltmelerde liyakati esas alan bir yapılanma için nasıl bir sistem kurulmalı? Merkezi sınavları bilgi yerine becerileri ölçecek şekilde değiştirmek için ne yapmalı? Bloom taksonomisi/bilginin sınıflandırması sistemini teste dayalı sorularda nasıl uygulanabilir?

Sorunlar çözülmezse, zaman içinde aralarında bileşikler yaparak daha büyük bileşke sorunlar haline gelir, çözülmesi ve açılması zor "paketler" haline gelir. Peş peşe paketleri açmak bu durumda zorlaşır. Problemler iyice çözülemez hale gelir. Paketlenip karmaşık hale gelen sorunların çözümü üzerinde uzlaşı sağlanma ihtimali gittikçe kayboluyor.

Peki, çözülemeyen yetkililerin çözmekten dem vurduğu ama altında kaldığı sorunlara örnekler verir misiniz?

-Tabi. Teste dayalı eğitim sorunu, eğitimin sınava dayalı hale gelmiş olması, Üniversite/YÖK sorunu, bilime dayalı kalkınma sorunu, Ar-Ge sorunu… Hep paketlenmiş karmaşık sorunlara örneklerdir.

Paketlenmiş sorunların neler olduğunu anlamanın bir yolu da şu: Konuşulup da bir türlü çözüm bulunamamasıdır.

Çözülemeyen paketlenmiş sorunlarımız neler?

-İşsizlik sorunu, diplomalı işsizliğinin boyutunun büyümesi, eğitimde planlama yapamama (bu yüzden diplomalı işsizlik sorunu), mesleki eğitim sorunu, eğitimi uygulama ile birleştirememe, İstanbul'da ve büyük şehirlerde trafik karmaşası, çöp ve atıkları geri dönüşüm olarak değerlendirememe sorunu, sokağa çöp atma sorunu, TOKİ ile betonlaşma, inşaat sektörünün rant halini alması, liyakat ve ehliyetli insanları görevlendirme sorunu, eğitimin merkezi sınavlara bağlı hale gelmesi, mesleki eğitim yerine lise eğitimi (4+4+4) zorunluluğu)… YÖK ve Üniversite sorunu kronik sorunlarımızdan birisi . Ak Parti hükümetlerinin 2003 yılından beri çözmek istediği halde her teşebbüs sorunu daha karmaşık hale getirdi. YÖK şimdi ülkemizde en karmaşık paketlenmiş sorunlardan birisi.

YAZININ TAMAMI İSTİKLAL.COM.TR'DE

TÜRKİYE'NİN 1830-2025 DÖNEMİNDE İNGİLTERE VE AMERİKA'NIN I. VE II. YENİ DÜNYA DÜZENLERİNE SOKULMASI

SÜLEYMAN KOCABAŞ

Aziz dostlar, gazetelerimizdeki dizi yazılarımızla siz okuyucularımıza fay-dalı olmaya çalışıyoruz. Konu başlıklı yeni dizi yazımız, tam olarak yayınlandığında, bütün Türkiye'de ve belki de daha büyük genelde "patlatılmış bom-ba etkisi" yaratacak ve şimdiye kadar bildiğimiz bütün "yalan tarih bilgileri" ni çöpe atarak sizleri "gerçek tarih bilgileri" ne ulaştırmaya çalışacak bir dizi yazı özelliğinde olacaktır.

Bu dizi yazımızı, okumakta olduğunuz 12 bölümden ibaret olup 7 bölümü yayınlanan "Kendi İtiraflarıyla Günümüz Batı Medeniyetinin Çöküşü ve Yeni Bir Medeniyet Tasavvurunun Dile Getirilmesi" isimli dizi yazımızı bitirdikten sonra yazacaktık. Ülkemizde Mart-Nisan 2025 aylarında yaşanan çok önemli gelişmeler, bu yeni dizimizin yazılmasının öne alınmasını sebep olmuştur. Bu-na damgasını vuran iktidar partisi Ak Parti ile ona muhalif ana muhalefet par-tisi CHP arasında yaşanan "iktidarda kalkmak" veya "iktidara gelmek" canhı-raş mücadelelerden kaynaklanan olayların seyri olmuştur. Özellikle ve genel-likle, "sendromlar" CHP'nin şahsına inhisar ettiği halde, bu partinin "liderler kadrosu" ndan, Cumhurbaşkanı adaylığını 23 Mart 2025'de yapılan "önse-çim" le ilan eden İstanbul Büyük Şehir Belediye Başkanı Ekrem İmamoğlu ile parti genel başkanı Özgür Özel'in yaptıkları konuşmalara inhisar eden şu ifa-deleri, beni bu dizinin yazılmasında kamçılayan ifadeler olmuştur.

Tarihin üzerimizdeki uğursuz tekerrürünü dili getirmekten olarak:

Ekrem İmamoğlu:"Vermekte olduğumuz mücadele 145 yıllık bir mücadele-dir."

Özgür Özel: "150 yıldır mücadele veriyoruz. I. Meşrutiyet ve II. Meşrutiyet taraftarıyım. Biz günümüzün Jön Türkleriyiz."

İçişlerimize dış müdahaleyi davet etmekten, şikayet etmekten Batı - NA-TO- ABD' ye bağımlılığı dile getirmekten olarak:

Özgür Özel: İngiliz resmi haber ajansı BBC'nın Türkiye Servisi'ne verdiği röportajdan: "İngiliz Başbakanı Starmer'in nasıl bir gerekçesi var? (İstanbul Büyükşehir Belediye Başkanı Ekrem İmamoğlu'nun tutuklanmasına) bütün Avrupa tepki gösteriyorken, İngiliz İşçi Partisi'nin, Starmer'in bu konuda, herhangi bir şey söylememesini gerçekten anlayamıyoruz. Kendimizi terk edilmiş hissediyoruz. İstanbul'un Belediye Başkanı'nı alıp hapse koyuyorlar ve İngiltere buna ses çıkarmıyor. O zaman bu nasıl dostluk, bu nasıl kardeş parti? Bu nasıl demokrasiyi birlikte savunmak? Demokrasinin beşiği İngiltere ve bizim kardeş partimiz İngiliz İşçi Partisi buna nasıl sessiz kalabiliyor? Ger-çekten çok kızgınız."

Özgür Özel: CNN İnternational'da gazeteci Christiane Amanpour'un soru-larını cevaplandırırken söylediklerinden:

"Türkiye'deki mahkemelerin bağımsız ve tarafsız olduğunu söyleyemeye-ceğim. Yapılan anketlerde yargının bağımsız olduğuna inananların oranın %18 civarında."

"Biz, Türkiye'nin Batı ülkeleriyle daha yakın ilişkiler kurması gerektiğini, NATO'nun daha güçlü bir müttefiki olması gerektiğini savunuyoruz. Ancak Erdoğan, Türkiye'yi Batı kurumlarından koparmaya çalışıyor."

Bir kere, Sayın İmamoğlu ve Sayın Özel, bugün itibariyle verdikleri mücade-lenin 145 – 150 yıllık bir mücadele olduğunu, I. ve II. Meşrutiyet taraftarı oldukları ve günümüzde de Osmanlı döneminin Jön Türklerine benzediklerini söylemekte hatalı ve yanlış davranıyorlar.

Osmanlı Devleti, hem kendileri gibi Türkiye'yi, "tarihi ve ebedi düşmanı-mız" denilen (bir çeşit de "celladımıza aşık" olmaktan) Batı'ya şikayet eden ve onları içişlerimize müdahale çağıran Jön Türklerin 1830 – 1914 zaman dili-minde Türkiye'yi İngiliz Kapitalist Emperyalizminin I. Yeni Dünya Düzeni'ne sokarak yıkılmasına sebep olan bunların günümüzde devamları olduklarını söylemek ve onları savunmak aklı ve mantığa ziyan işlerdendir. Tarih bilme-diklerinin apaçık birer göstergesidir. Veya böyle olmasa bile, kendilerine "da-nışıklı olarak dayatılan senaryoları" oynamaktan olarak, tarihten kendilerine, "kendi akıllarınca makul idoller ve aparatlar bulmak" tan da olarak Jön Türk-ler geleneğine sarılmış olabilirler.

Günümüz itibariyle de, "Biz İstiklal Harbi verip bunu kazanarak vatan kur-tarmış ve devlet kurkmuş bir partiyiz" diyerek de, işin esasına bakılırsa, "Jön Türklerin devamı" denilen partileri CHP'nin de, onlar gibi ve onların hatala-rından dersler almaksızın bu sefer de 1914 – 1947 zaman diliminde Dünya'nın süper gücü olmaya devam eden İngiltere'nin II. Yeni Dünya Düzeni'ne sok-manın "senaryo partisi" olabileceği yanında, 1947 – (1980-1990) zaman dili-minde ise, II. Dünya Harbi'nden sonra süper güç olarak İngiltere'nin yerini alan Amerikan Kapitalist Emperyalizminin I. Yeni Dünya Düzeni'ne sokmanın partisi olmuştur. Osmanlı döneminin hastalıklı Jön Türkler geleneğine bağlı olmanın sonuçları ancak bunlar olabilirdi.

Türkiye, (1980 – 1990) – 2025 döneminde ise, çeşitli liderler ve partiler komplikasyonunda (CH-P'nin yanında bunlara ilave olarak Turgut Özal, Tansu Çiller, "Recep Tayyip Erdoğan – Abdullah Gül" üçlüsüne de inhisar ettiği hal-de), 1990'lı yılların başlarında "Soğuk Savaş Dönemi bittikten sonra" denile-rek, bu sefer de ABD'nin II. Yeni Dünya Düzeni'ne sokulmuş, dizayn edilmiş-tir. Bu dönemde, CHP geleneğinin parti liderleri Bülent Ecevit ve Deniz Baykal'ın yer yer "milliyetçi reaksiyonlar" göstermeye başlamalarını ABD hazme-dememiş, bunlar, Onun tarafından çeşitli komplikasyonlar-kumpaslarla "tasfiye operasyonları" sonucu harcamışlardır. En son, bir "FETÖ – ABD İşbirliği Kumpası" ile denilerek Deniz Baykal 2010'de harcanarak yerine 22 Mayıs 2010'da tepeden "Kemal Kılıçdaroğlu" patinin başına indirilmiş, AK Parti lideri Erdoğan'ın şahsında yaşanan "ABD –Batı'nın ekseninden sapma belirtileri" (genelde Onun şahsına inhisar eden bir kısım yerli - milli devrimler yapması, özellikle de dış politikada Türkiye'nin lehine yapılan atılımlar ve başarılar yanında, milli harp sanayinin kurulmasına önem verilmesiyle de ortaya çıktığı halde) ne alternatif olarak Türkiye'yi yeniden ABD-Batı ekseninde tutmanın unsurları olarak 2010'den günümüz 2025'e kadar "Kılıçdaroğlu – İmamoğlu – (kısmen de Yavaş)- Özel dörtlüsü süreci" kendisini göstermeye devam etmektedir. Bunun günümüzdeki en belirgin tezahürleri, bunların şahsında "ABD- Batı'nın kontrolünden çıktı" denilen Cumhurbaşkanı Sayın Erdoğan'ı "tasfi-ye" için yoğun olarak Mart-Nisan 2025'de CHP'nin düzenlediği süresiz, Sayın Özel'in ifadesiyle "Erdoğan düşürülene kadar" denilerek sokak, boykot, grev vb. olayları ve devamlarının da geleceği açıklamalarıyla kendisini göstermiştir. Anlaşılan günümüz Türkiye'si de "Jön Türklerin devamı" olduklarını söyle-yenlerin iktidara taşınmasıyla ABD'nin II. Yeni Düzeni'nde kalmanın kendisini tazeleyeceği tahmin edilmektedir.

İşte bu dizi yazımızda, 1830'den 2025'e Türkiye'nin başına gelen ve gel-meye devam eden "siyasi, ekonomik askeri vb" sokulmalar ve dizaynlar anla-tılacak, milletimiz ve devletimizin "hakiki kurtuluş yolları" gösterilmeye çalışı-lacaktır.

Dizi konumuz, her biri en az 500 sayfa büyük boy ve 10 ciltlik resimli-haritalı devasa boyutlarda kitap konusu olacak haldedir. Günümüz okuyucularının bu boyuttaki kitapları okumu alışkanlığı ve becerisi olmadığı için biz bu dizi yazımızda, mümkün olabildiği kadarıyla özetlerin özeti bir bilgilendirmeye giderek sizlerin sabrını taşınmayacak, tahammülsüzlüğüne sebep olmayacak kısanın da kısası belgelerle dizi yazısı yazmaya özen göstereceğiz.

Türkiye'nin Dünya'nın Süper Gücü İngiltere'nin I. Yeni Dünya Dü-zeni'ne Sokulmasının ilk dört kilometre taşlarının dikiliş tarihleri: 1830, 1838, 1839, 1841

Tarihte, sahip oldukları büyük ekonomik-siyası-askeri vb. güçlenmelerle Dünya'nın süper güçleri haline gelen milletler- devletler, bu güçlerine daya-narak bütün Dünya'yı hakimiyetleri ve nüfuzlarına almaya çalışmışlardır. Geçmişte bunun bir örneği de 19. asrın ortalarından başlayarak, giderek "Üzerinde Güneş Batmayan Büyük Britanya (İngiltere) İmparatorluğu" adını alan İngiliz milleti –devleti olmuştur. Kendisinin güçlenmesini, 1789 Fransız Demokrasi İhtilali'yle (?) ve ardından 1800 – 1825 zaman diliminde ise, "Sa-nayi İnkılabı" yla takviye ederek Dünya'nın süper gücü haline gelen İngiltere, bunların ardından bütün Dünya'ya hükmetmek için "Sömürgecilik – Yayılma-cılık Mücadeleleri" ne atılmasını da takviye etmiş, bunlardan nasibini alan devletlerden birisi de Osmanlı Devleti olmuştur.

Süper güç İngiltere'nin devasa boyutlardaki sömürgecilik ve yayılmacılık politikaları kendilerini iki şekilde göstermiştir:

1-Göz konulan memleketleri askeri işgalleriyle hakimiyetine almak: Bun-dan nasibini alanlar, erkenden Avustralya, Yeni Zelanda, Kuzey Amerika, Hindistan (başlangıcı 1857) Mısır (1882'de burasını işgali) ve bir kısım Afrika ülkeleri olmuştur.

2-"Islahat İstekleri" ve kendi rejimi "Meşrutiyet" i ithal ile nüfuzunu kur-mak: Başlangıcında askeri işgallerle hakimiyetine alamayacağı memleketleri ise, buraların içişlerine müdahalelerde bulunup, sömürüsüne engel gelenek-sel düzenleri yıkarak "Islahat İstekleri" ve "Taçlı Demokrasi Meşrutiyet Rejimini" buralara ithalle nüfuzunu "muhlisâne hulul" dan (dost görünerek düşmanlığını gizlemek) olarak kurmak suretiyle hükmetmek. Bundan nasi-bini alanlar ise, başta Osmanlı Devleti olmak üzere, Rusya ve İran olmuştur.

İngiltere'nin Osmanlı Devleti'ni I. Dünya Düzeni'ne sokması "Bir kısım antlaşmalar ve ıslahat istekleri" ile denilerek ardı ardına dikilen dört "kilomet-re taşı", 3 Şubat 1830 Londra Protokolü' yle Yunanistan'ın Osmanlı'dan ayrı-larak bağımsız olması, 16 Ağustos 1838 Osmanlı –İngiliz Ticaret Antlaşması", "3 Kasım 1939 Tanzimat Fermanı" ve "21 Temmuz 1841 Londra Boğazlar Ant-laşması " olmuştur. 7 Nisan 2025

Birinci Bölümün Sonu

Bakan Yumaklı: Üreticilerimizi daha verimli, kaliteli ve rekabetçi ürünler üretebilmesi için desteğimize devam edeceğiz

Tarım ve Orman Bakanı İbrahim Yumaklı, Cumhurbaşkanı Recep Tayyip Erdoğan'ın liderliğinde, üreticilerin daha modern, daha verimli, daha kaliteli, daha rekabetçi ürünler üretebilmesi için tüm desteği sağlamaya devam edeceklerini söyledi.

İSTANBUL'daki havalimanlarında bu yılın ilk 2 ayında ağırlanan yolcu sayılarında 2024'e göre artış meydana geldi.AA muhabirinin Devlet Hava Meydanları İşletmesi (DHMİ) Genel Müdürlüğünün internet sitesindeki verilerden derlediği bilgilere göre, İstanbul Havalimanı'ndan ocak ve şubatta 12 milyon 126 bin 595 yolcu seyahat etti.Bu yolculardan 2 milyon 318 bin 780'ü iç, 9 milyon 807 bin 815'i ise dış hatlardan uçtu.Geçen yılın aynı döneminde 2 milyon 463 bin 315'i iç hatlar, 9 milyon 374 bin 147'si dış hatlar olmak üzere toplam 11 milyon 837 bin 462 yolcu havalimanından ağırlandı.

İstanbul Havalimanı, geçen yılın aynı döneme göre yolcu sayısını 289 bin 133 artırdı. Böylece 2025'in ocak ve şubat döneminde havalimanından uçan yolcu sayısı geçen yılın aynı dönemine göre yüzde 2,4 arttı.

Sabiha Gökçen Havalimanı'nda, aynı dönemde, iç hatlarda 2 milyon 863 bin 78, dış hatlarda ise 4 milyon 26 bin 760 yolcu olmak üzere toplam 6 milyon 889 bin 838 kişi misafir edildi.

Geçen yılın aynı döneminde toplam 6 milyon 344 bin 921 kişinin kullandığı Sabiha Gökçen Havalimanı'nda 544 bin 917 ve yüzde 9 yolcu artışı meydana geldi.

İstanbul havalimanlarından, bu yılın ilk 2 ayında iç hatlarda 5 milyon 181 bin 858, dış hatlarda ise 13 milyon 834 bin 575 olmak üzere toplam 19 milyon 16 bin 433 yolcu seyahat etti.

Geçen yılın aynı dönemde 18 milyon 182 bin 383 kişinin seyahat ettiği İstanbul'daki havalimanları bu yılın aynı döneminde yolcu sayısını 834 bin 50 kişi artırdı.

İstanbul havalimanlarından uçan yolcu sayısının geçen yılın aynı dönemine kıyasla yüzde 5 arttığı hesaplandı.

Uçuş sayısı da kalkışa geçti

Bu yılın 2 ayındaki yolcu sayılarına paralel olarak İstanbul'daki havalimanlarından icra edilen uçuş sayıları da artış gösterdi.

İstanbul Havalimanı'nda, ilk 2 aylık döneminde iç hatlarda 16 bin 618, dış hatlarda 63 bin 127 olmak üzere 79 bin 745 uçuş icra edildi.

Geçen yılın aynı döneminde 79 bin 79 seferin yapıldığı havalimanında 666 uçuşluk artış belirlendi.

Sabiha Gökçen Havalimanı'ndan bu yılın ilk 2 ayında 16 bin 283'ü iç, 23 bin 700'ü de dış hatlar olmak üzere toplam 39 bin 983 uçuş düzenlendi.Geçen yıl aynı dönemde 37 bin 889 uçuşun icra edildiği havalimanında 2 bin 94 uçuşla yüzde 6'lık artış hesaplandı.

Atatürk Havalimanı'nda bu yılın aynı döneminde iç hatlarda 2 bin 287, dış hatlarda 1895 olmak üzere toplamda ise 4 bin 182 sefer yapıldı. Geçen yılın ocak ve şubat ayında bu havalimanından toplam 4 bin 269 uçuş icra edilmişti.İstanbul'daki havalimanlarından bu yılın ocak ve şubat ayında toplam 123 bin 910 sefer icra edilirken uçuş sayısında 2 bin 673'lık artış yaşandı. **(AA)**

Otomotiv endüstrisi mart ayında 3,5 milyar dolarlık ihracat yaptı

ULUDAĞ Otomotiv Endüstrisi İhracatçıları Birliğinden (OİB) yapılan açıklamaya göre, sektörün geçen ay yaptığı ihracat, 2024'ün aynı dönemine göre yüzde 9,2 arttı.Türkiye'nin toplam dış satımından yüzde 17,5 pay alan otomotiv sektöründe en fazla dış satım, 1 milyar 323 milyon dolarla "tedarik endüstrisi" grubunda gerçekleşti.

Geçen yılın aynı ayına kıyasla martta binek otomobil ihracatı yüzde 29 artarak 1 milyar 134 milyon dolar, otobüs minibüs midibüs dış satımı yüzde 1,5 artarak 267 milyon dolar oldu.

Eşya taşımaya mahsus motorlu taşıtlar ihracatı 574 milyon dolar, çekici ihracatı ise yüzde 66 artışla 170 milyon dolar olarak kayıtlara geçti.

Tedarik endüstrisinde en fazla ihracat yapılan ülke olan Almanya'ya ihracat yüzde 2,5 arttı. Önemli pazarlardan ABD'ye yüzde 18, Romanya'ya yüzde 39, İspanya'ya yüzde 59, Çekya'ya yüzde 21, Fas'a yüzde 24 ihracat artışı görüldü.

Binek otomobillerde en fazla ihracat yapılan ülke olan Fransa'ya dış satım yüzde 46 artarken, önemli pazarlardan İspanya'ya yüzde 244, Slovenya'ya yüzde 150, Polonya'ya yüzde 90, Belçika'ya yüzde 63, Yunanistan'a yüzde 146 ihracat artışı gerçekleşti.

Eşya taşımaya mahsus motorlu taşıtlarda ise Birleşik Krallık'a yüzde 35, İtalya'ya yüzde 44, Fransa'ya yüzde 9, Belçika'ya yüzde 51 ihracat düşüşü, Almanya'ya yüzde 301, İspanya'ya yüzde 159 ihracat artışı oldu.

Otobüs minibüs midibüs ürün grubunda da Almanya'ya yüzde 313, Birleşik Krallık'a yüzde 85, Polonya'ya yüzde 48, Sırbistan'a yüzde 299 ihracat artışı, İspanya'ya yüzde 46, İtalya'ya yüzde 17, ABD'ye yüzde 63 düşüş yaşandı. **(AA)**

ASLIMA, FASLIMA VE VASLIMA SELAM OLSUN

UĞUR CANBOLAT

ASLI olmalı insanın.

Sağlam bir kökü, güçlü bir damarı bulunmalı beslendiği…

İnsanın aslının olması değişmezidir. Sabitesidir.

Her şey değişebilir, başkalaşabilir ama inanıp güvendiği aslı değişmez.

Değişmemeli.

Hayat dallarını kırabilir insanın, yapraklarını savurabilir ama aslı bundan etkilenmemeli.

O her daim kavi kalmalıdır.

Zira olup biten ne varsa bu aslın üzerinden gerçekleşir.

"Özü çürük imiş duyduk sonradan" diyen ozanın durumuna düşmemek ve düşürmemek için ilk temel ihtiyaç insanın sağlam bir asla sahip olmasıdır.

…

DURUŞU güçlü olur aslı sağlam olanın.

Kötü hayat olayları tarafından yıpratılamaz, aşındırılamaz.

Hatta tem tersi olur.

Başa gelen her türlü imtihan onu daha da kavileştirir.

Eleklerden süzülmesi, azalması demek değildir.

Kıvamının artmasıdır.

Özünün katışıklıklardan arınıp saflaşmasıdır.

Altının topraktan ve çamurdan temizlenmesi gibi hakiki cevherin açığa çıkmasıdır.

…

ÖZLEMİ kavruk olur aslı sahih olanın…

Hasretin tüm evrelerini dibine kadar yaşar ama varlığıyla varlık bulduğundan ıramaz.

Uzak düşmez.

Kalbi gölgelenmez.

Zira aslını, kalbinin en büyük nimeti, kısmeti sayar.

Bu sebeple ona ihtimam gösterir.

Gözetir. Titrer üzerine…

Firakın alevi bol yangınları onu bitiremez.

Aksine güç katar.

Bu sebeple aslı gerçek olanların özlemleri de gerçektir.

Hatta kendinden daha fazla gerçek…

Araya fiziki mesafeler girebilir elbette bazan…

Gurbet yazgısı olabilir.

Ama bunlar aslı sahih olanın gönlünde bir kıymık kadar bile noksanlık oluşturamaz.

Yandıkça, kavruldukça billurlaşır.

Hisleri incelip derinleşir.

Kavrayışı genişler.

O kadar ki, firkat onları birbirine esasen rapteder.

Uzaktan bakanlar elbette mesafeleri görürler ama onlar hakikatte mesafesizdirler.

…

ASLI sahih olanlar birbirinin selam dairesindedirler.

Duyumsamaları ortaktır, hissedişleri bir.

Üşürse beraber üşürler, yanarlarsa birlikte yanarlar.

Çünkü inançları birdir, imanları aynı.

İkrarları ortaktır.

Aya birlikte bakarlar uzatılan parmağa değil…

Bundan sebep sürekli kendilerini, yani asıllarını selamlarlar.

…

ASIL MI, fasıl mı tartışmasına girmezler.

Çünkü aslı olmayanın faslı yani ayrıntılarının da olmayacağını yakîn derecesinde bilirler.

İlkeleri şudur: Tüm fasıllar asla vasıl olur.

Yani tüm ayrıntılar, teferruatlar, ayrıksılar asıl ile birleşmeye, vuslat etmeye sebeptir.

Bütün parçalar, ayrılıklar, uzak düşmeler, sürçmeler, düşmeler, yanmalar, hasretler daima asla rücu eder. Ona döner. Onun içindir.

Selam vermenin ehemmiyeti bilindikçe, selam dairesinde olmanın kıymeti idrak edildikçe, bu daire her türlü şer rüzgarlardan sakınılıp muhafaza edildikçe asla, sahih olana, kavi bulunana, imana, ikana, ikrara döner.

Kendi içinde muhteşem bir devinime sahip olur.

Yaşam olayları zorladıkça, hadiseler üstüne üstüne geldikçe, hastalıklar sökün ettikçe, ümitsizlik onları girdabına çekmeye çalıştıkça "Aslıma selam" diyerek her daim onun selamette, esenlikte olmasını dileyip aslını selamlayabilenler gönüllerine ve orada var olan her şeye sahip çıkmış olurlar.

Haydi o zaman durmayıp söyleyelim bizde.

Faslıma, aslıma ve vaslıma selam olsun.

09ISTIKLAL-06.qxp_Layout 1 8.04.2025 13:50 Page 1

CUNTACI ÖZGÜR!

MERT ARMAĞAN

MADEM cumhurbaşkanı Recep Tayyip Erdoğan'a bunu rahatlıkla dile getirebiliyorlar bizde getirelim o halde!

Özgür benim genel başkanım 15 Temmuz'da tankların arasından yürümedi senin başkanın yürüdü!

15 Temmuzda atatürkçü subaylar beni arayıp darbeye destek verelim mi diye sormadı sana sordu!

145 yıllık o dönemki davanın peşinden koşan sizlersiniz!

Bu ülkede seçimle gelmiş 17 seçim 3 Cumhurbaşkanlığı seçimi kazanmış Recep Tayyip Erdoğan'a cuntacı demek tam anlamı ile ahlaksızlıktır Özgür!

Bedava traktör yalanına benzemez bu!

Hırsız deyince nasıl akla artık sadece Ekrem geliyorsa cunta deyince de CHP gelir Özgür!

Hadsiz özgür

Arsız özgür!

Kurultayda ki şaibelere tek bir cevap bile vermemek için konuyu başka tarafa çekiyorsun.

Daha eskilere götürme bizi özgür!

Hadi kumda oyna Özgür!

Beyaz Saray'da ABD Başkanı Trump-Netanyahu Görüşmesinde Cumhurbaşkanı Erdoğan Hakkında Söyledikleri ve Gazze

PROF. DR. H.MUSTAFA ERAVCI

ABD Başkanı Donald Trump, Beyaz Saray'da İsrail Başbakanı Binyamin Netanyahu ile yaptığı görüşmede, Türkiye Cumhurbaşkanı Recep Tayyip Erdoğan hakkında övgü dolu ifadeler kullandı. Trump, Erdoğan'ı "çok güçlü ve zeki bir lider" olarak tanımlayarak, onun Suriye'de başka kimsenin yapamadığı bir şeyi başardığını belirtti. Ayrıca, Erdoğan ile ilişkilerinin çok iyi olduğunu vurgulayarak, "Ben onu seviyorum, o da beni seviyor" dedi.

Bu açıklamalar, Trump'ın Erdoğan'a yönelik olumlu yaklaşımını ve iki lider arasındaki yakın ilişkiyi yansıtmaktadır. Trump'ın ifadeleri, Türkiye'nin Suriye'deki rolüne ve bölgedeki etkisine dikkat çekerek, Erdoğan'ın liderlik vasıflarını öne çıkarmaktadır. Ancak, bu tür övgüler, Erdoğan'ın otoriter eğilimleri nedeniyle bazı çevrelerce eleştirilere de neden olmuşturmaktadır.

Trump'ın Erdoğan hakkındaki bu olumlu değerlendirmeleri, ABD-Türkiye ilişkilerinin güçlendirilmesi ve bölgesel meselelerde iş birliğinin artırılması yönünde bir mesaj olarak da değerlendirilebilir. Ancak, bu tür açıklamaların, uluslararası ilişkilerde farklı tepkilere yol açabileceği ve diplomatik dengeleri etkileyebileceği de göz önünde bulundurulmalıdır.

ABD Başkanı Donald Trump'ın İsrail Başbakanı Binyamin Netanyahu'ya "makul ol" şeklindeki çağrısı,ise İsrail'in Filistin topraklarındaki yerleşim faaliyetleri ve barış sürecine yönelik tutumuyla ilgilidir. Trump, İsrail'in yeni yerleşim yerleri inşa etme politikasının barış sürecine katkı sağlamadığını belirterek, İsrail'in bu konuda daha ılımlı ve uzlaşmacı bir yaklaşım benimsemesi gerektiğini ifade etmektedir. Bu açıklama, Trump'ın İsrail'e yönelik destekleyici tutumunu sürdürmekle birlikte, barışın sağlanabilmesi için İsrail'in de bazı adımlar atması gerektiğini vurgulamaktadır.

Bir çok köşe yazarının idialarının aksine olası bir İsrail-Türkiye çatışması, doğrudan bir askeri savaş şeklinde olması şu an için pek olası görünmüyor, ancak gerilimlerin tırmanabileceği diplomatik ya da bölgesel düzeyde çatışmalar her zaman mümkün.

Şu anda neden doğrudan bir savaş pek olası değil? Çünkü her İki ülke de NATO dış politik dengelerini gözetiyor: Türkiye bir NATO üyesi; İsrail ise ABD'nin en yakın müttefiklerinden biri. Bu nedenle doğrudan çatışmanın, geniş çaplı uluslararası sonuçlar doğuracağını görüyor. İkinci olarak ekonomik ve stratejik bağlar var: İlişkiler zaman zaman gerginleşse de, iki ülke arasında ticaret, enerji ve istihbarat alanlarında temaslar devam ediyor. Öyleki geçmişte yaşanan krizlerde bile savaş çıkmadı: Örneğin 2010'daki Mavi Marmara krizi, ilişkileri dondursa da, bu askeri çatışmaya dönüşmedi.

Gazze üzerinden Türkiye ile İsrail arasında dolaylı bir çatışma olasılığı gerçekçi ve mümkündür. Bu doğrudan bir savaş değil ama "proxy conflict" (vekil savaş) niteliğinde gelişebilir. Yani iki ülke birbirine doğrudan saldırmadan, Gazze'deki gruplar ve diplomatik hamleler üzerinden karşı karşıya gelebilir. Gazze üzerinden Türkiye-İsrail çatışması sıcak savaş değil, ama siyasi, istihbari, diplomatik ve hatta siber alanda gerçekleşebilecek çok katmanlı ve tehlikeli bir gerginlik potansiyeli taşıyor. Bu tür bir gerilim, bölgesel aktörlerin de (İran, Mısır, Katar vs.) dâhil olmasıyla daha da karmaşık bir hal alabilir.

Terör devleti İsrail Türkiye'den korkuyor

Eski Mossad Terörle Mücadele Daire Başkanı Oded Eilam, İsrail'in Türkiye'nin askeri kapasitesinden çekindiğini ve Suriye'de çarpışmaya girmekten korktuğunu ifade etti

ODED Eilam, Israel Hayom'da yayınlanan yazısında, Türkiye ile İsrail'in Suriye'de çatışma yolunda ilerlediğini öne sürdü. Suriye'de Baas rejimi sonrası dönemin çok hızlı başladığını kaydeden Eilam, Gazze Şeridi'nde katliamlar gerçekleştirirken Lübnan ve Suriye topraklarının bir kısmını işgal altında tutan İsrail açısından "çok sorunlu bir stratejik gerçekliğin ortaya çıktığını" belirtti ve "İsrail odağını değiştiriyor, çarpışmadan korkuyor" itirafında bulundu.

Eilam, söz konusu yazısında Tel Aviv yönetiminin bugüne kadar İran'a odaklandığına işaret ederek, "Artık yeni bir oyuncu söz konusu. Türkiye NATO'daki en güçlü ikinci orduya sahip. İstihbarat ve hava yetenekleri İran'dan çok daha üst düzeyde olan iyi donanımlı bir ordu" ifadelerine yer verdi.

"ZAMANI MERAK KONUSU"

İsrail ordusunun son haftalarda Suriye'de bazı bölgelere hava saldırıları düzenlediğini anımsatan Eilam, İsrail'in Türkiye'nin Suriye'de askeri üs kuracağı yönündeki iddiaların gerçekleşmesinden ve Türk Silahlı Kuvvetleri'nin ülkenin kuzey sınırına yakın bir noktada bulunmasından büyük endişe duyduğunu aktardı. Eilam, İsrail'in, Türkiye'nin Suriye'ye hava savunma sistemi konuşlandırmasını önlemek için köklü taktik değişikliklere gitmesi gerektiğini ileri sürerek, İsrail açısından en endişe verici senaryonun Türkiye'nin Suriye'ye bir F-16 filosu ile HİSAR ve S-400 hava savunma sistemleri yerleştirme ihtimali olduğunu, bunun İsrail'in eylemlerinin karşılık bulacağı anlamına geldiğini savundu.

Askeri endişenin ötesinde, "İsrail'in Türkiye ile doğrudan karşı karşıya gelmesi artık teorik bir senaryo değildir" fikrinde olduğunu aktaran Eilan, "çatışmanın olup olmayacağı değil, ne zaman yaşanacağının merak konusu" olduğunu kaydetti. Eilam, Türkiye'nin Azerbaycan, Katar, Libya gibi ülkeler için de askeri olarak önemli bir aktör olduğunun altını çizerek "Türkiye artık Suriye'de misafir değil, ev sahibi" diye yazdı.

"İSRAİL YARDIM İSTEMELİ"

ABD'nin Türkiye'nin etkinliği konusunda sessiz olduğuna dikkat çeken Eilam, İsrail'in ABD'den Türkiye'yi durdurmak için yardım istemesi gerektiğini savunarak, şunları belirtti: "Böyle bir durumda dengeyi sadece bir süper güç bozabilir: ABD. Tek başına köprü kurabilecek, arabuluculuk yapabilecek ve sakinleştirebilecek olan Sam Amca, hiçbir şekilde müdahil olmuyor. İsrail, Washington'u kolları sıvamaya ve derhal olaya müdahil olmaya çağırmalıdır." (AJANSLAR)

Özel'in "cunta" sözleri yargıda

CHP Genel Başkanı Özgür Özel'in hafta sonu gerçekleşen kurultaydaki "cunta" sözlerine dava açıldı. Cumhurbaşkanı Recep Tayyip Erdoğan'ın avukatları, CHP lideri Özel'e 500 bin liralık manevi tazminat davası açtı. Avukatlar ayrıca Özel'in sözleri için "cumhurbaşkanına hakaret" suçlamasıyla suç duyurusunda da bulundu.

CHP lideri Özel, İstanbul Büyükşehir Belediyesi'ne yönelik başlatılan operasyonlar üzerinden iktidarı eleştirmiş, süreci "19 Mart darbe girişimi" olarak nitelendirmişti.

Özel, "İşine geldiğinde oraya buraya sataşan, 'mandacı, himayeci' diyen Erdoğan aslında Amerikan mandasının peşinde, Trump'ın himayesinin peşinde. Cunta başı, seni yapılacak ilk seçimde ne Amerika kurtarır ne Trump kurtarır" demişti.

Dışişleri Bakanı Hakan Fidan, "Artık haddini bil!" başlığıyla yaptığı paylaşımında, "Cumhurbaşkanımız Sayın Recep Tayyip Erdoğan, milletimizden aldığı destekle senelerdir Türkiye'ye hizmet etmiş, her türlü vesayete karşı savaşmıştır." ifadelerini kullanmıştı. AK Parti Sözcüsü Ömer Çelik ise "Siyasi tarihimizde on yıllar boyunca cunta yönetimlerinin siyasi destekçisi her zaman CHP olmuştur." demişti. MHP lideri Devlet Bahçeli de Özel'e tepki göstermişti. Bahçeli, "Cunta demek CHP demektir, bunu bilmeyen de yoktur." ifadesini kullanmıştı. (AA)

Trump'tan Netanyahu'ya ARABULUCULUK TEKLİFİ

ABD Başkanı Trump ile İsrail Başbakanı Netanyahu, Washington'da gerçekleşen görüşmeleri sonrası basın karşısına çıktı. Trump, Cumhurbaşkanı Erdoğan'a övgüler dizen ve Rahip Brunson krizini anımsatarak Netanyahu'ya arabuluculuk teklif etti: "Sorunu çözebilirim."

BEYAZ Saray'da bir araya gelen ABD Başkanı Donald Trump ile İsrail Başbakanı Binyamin Netanyahu, Ortadoğu'daki gelişmeleri değerlendirirken dikkat çeken açıklamalarda bulundu. Oval Ofis'te kameralar karşısına geçen iki lider, başta Türkiye ve Suriye olmak üzere Gazze, İran ve küresel ticaret politikalarına dair mesajlar verdi. Netanyahu, Türkiye'nin Suriye'deki askeri faaliyetlerinin İsrail'e yönelik doğrudan bir tehdit oluşturduğunu iddia etti. "Suriye'nin, Türkiye dahil hiç kimse tarafından İsrail'e saldırı için bir üs olarak kullanılmasını istemiyoruz" diyen Netanyahu, Ankara ile ilişkilerin bozulduğunu ve bu durumu ABD Başkanı ile kapsamlı biçimde görüştüklerini belirtti.

"ERDOĞAN'I SEVİYORUM, O DA BENİ SEVİYOR"

Trump, "Erdoğan adında bir adamla çok iyi ilişkilerim var. Basının, Erdoğan'ı sevmeme kızdığını biliyorum ama ben seviyorum, o da beni seviyor ve hiçbir sorunumuz olmadı. Birçok şey yaptık ve hiçbir zaman sorun yaşamadık. Hatırladığınız üzere rahibi de geri aldık Türkiye'den. Çok büyük bir anlaşmaydı. Netanyahu'ya şunu söyledim; Eğer Türkiye ile problemin varsa bunu çözebiliriz. Ben çözebilirim. Çünkü çok iyi bir ilişkim var Türkiye ile." şeklinde konuştu.

ABD Başkanı, Cumhurbaşkanı Erdoğan'ın Suriye'deki rolüne ilişkin de şu ifadeleri kullandı: "Erdoğan çok sert ve çok zeki biri. Kimsenin yapamadığını yaptı. 2000 yıldır kimsenin kontrol edemediği Suriye'yi aldı. Tebrik ettim ama o 'Yok, ben değilim' dedi. Ben de 'Evet, sizsiniz' dedim."

Trump, Netanyahu'ya dönerek, Türkiye ile yaşanan sorunları çözebileceğini belirtti: "Türkiye ile yaşadığınız herhangi bir sorunu, makul olduğunuz sürece çözebileceğimi düşünüyorum. Makul olmak zorundasınız."

ABD Başkanı, Gazze Şeridi'ne ilişkin de oldukça tartışmalı açıklamalarda bulundu. Bölgeyi "inanılmaz derecede önemli bir gayrimenkul parçası" olarak tanımlayan Trump, ABD'nin Gazze'de barış gücü rolü üstlenmesini savundu. İsrail'in Gazze'den çekilmesini eleştiren Trump, "İsrail Gazze'yi asla bırakmamalıydı. Şimdi orası bir ölüm tuzağı" ifadelerini kullandı. Netanyahu ise bu sözlere destek vererek, "Onları oraya biz hapsetmedik. İçeride tutmuyoruz" dedi.

Görüşmede ekonomik gündem de öne çıktı. Netanyahu, ABD ile İsrail arasındaki ticaret açığının kapatılması gerektiğini vurgularken, Trump ise küresel ticaret dengesizliklerine değindi: "ABD yıllarca kazıklandı. Artık aptal insanlar olamayız."

Trump, İran ile doğrudan nükleer görüşmelere başlanacağını da açıkladı. "Bu cumartesi çok büyük bir toplantımız var. Umarım bu görüşmeler başarılı olur. Başarılı olmaları İran'ın yararına olur" dedi. (AJANSLAR)

İsrail'in politikası ters tepecek

DIŞİŞLERİ Bakanı Hakan Fidan, İsrail'in Suriye'ye yönelik saldırı ve işgal politikalarına ilişkin çarpıcı değerlendirmelerde bulundu. Irak'ın UTV kanalına verdiği özel mülakatta konuşan Fidan, Tel Aviv yönetiminin bölgede yürüttüğü askeri stratejinin, yalnızca Suriye'nin istikrarını değil, aynı zamanda İsrail'in kendi güvenliğini de tehlikeye attığını vurguladı.

"İsrail'in Suriye'de şu anda izlediği politika bir provokasyon politikası," diyen Bakan Fidan, bu tutumun kısa vadeli bazı askeri kazanımlar getirse de, uzun vadede daha büyük stratejik tehditler doğurduğuna dikkat çekti. İsrail'in bölgede daha sorumlu bir yaklaşım sergilemesi gerektiğini ifade eden Fidan, "İşgal politikası tamamıyla İsrail'in güvenliğine hizmet etmeyen bir politika. Ters tepecek, Suriye'yi daha da istikrarsızlaştıracak bir yapı barındırıyor" şeklinde konuştu. Bakan Fidan, İsrail'in mevcut stratejisinin, bölgesel dengeyi bozmakla kalmayıp, aynı zamanda bölge halkları arasında zaten kırılgan olan güven ortamını da daha da zedelediğini belirtti. Türkiye'nin bölgesel barış ve istikrarı savunan duruşunu yineleyen Fidan, "Tüm tarafların uluslararası hukuka uygun hareket etmesi, sadece Suriye değil, tüm Orta Doğu için yaşamsal bir zorunluluk" dedi.

Bakan Fidan konuşmasında şunları söyledi: "İsrail bu konuda niyet okumaları yapıyor. Yani İsrail'in Suriye'de şu anda izlediği politika bir provokasyon politikası. Kendi güvenliğine de hizmet eden bir politika değil açıkçası, stratejik ve güvenlik değerlendirmesiyle söylüyorum. Yani taktik düzeyde bazı şeyleri hallediyor olması, stratejik düzlemde kendisi için yarattığı daha büyük tehdidi değiştirmiyor. Böyle bir realite var ama şu an İsrail'deki zihin başka türlü çalışıyor." (AA)

9 NİSAN 2025 ÇARŞAMBA

İstiklal

YIL: 52 SAYI: 18439

İmtiyaz Sahibi: **İSTİKLAL MEDYA YAYINCILIK A.Ş. adına Seçkin ŞENGÜR**

Genel Yayın Yönetmeni: **Hüseyin Arif ÇAKMAK**

Sorumlu Yazı İşleri Müdürü: **ABDULMUTTALİP BAYRAM**

Tüzel Kişi Temsilcisi: **Şeyma ÇAKMAK**

Haber Müdürü: **Elif ŞİPKA**

Muhabir: **Ali BALTACI, Mehmet KIZMAZ, Serkan ÖZTÜRK, Arzu ERDOĞRAL**

Sayfa Sekreteri: **Mustafa BODUR, Bilal İŞGÖREN, Hüsne BULUT, Gülay ADIGÜZEL**

Yazar: **Merve DERNEK - Ahmet KINA**

ADRES: **Seyitnizam Mah. Seyitnizam Cad. Ak Evler N0: 51/2 İç Kapı NO: 44 Zeytinburnu/İstanbul**

TEL: 0212 574 06 04

facebook.com/gazeteistiklal twitter.com/@gazeteistiklal

e-posta: iletisim@istiklal.com.tr

BASKI: **Adakoğlu Baskı Tesisleri SAN. TİC. LTD. ŞTİ. İ.O.S.B. Süleyman Demirel Bulvarı Heskop San. Sit. S1 Blok No:1 BAŞAKŞEHİR/İSTANBUL**

Dağıtım: **TURKUVAZ DAĞITIM A.Ş.**

Ulusal Elektronik Tebligat Sistemi Adresi: **25939-81507-60748**

Yayın Türü: **Yerel Süreli Yayın**

Sözleşmesiz yazar, muhabir ve temsilcilere ödeme yapılmaz.

09ISTIKLAL-07.qxp_Layout 1 8.04.2025 12:35 Page 1

Trump yeniden Çin'i tehdit etti, Çin'den karşı yanıt geldi

Küresel piyasalarda tarife depremi sürüyor. ABD Başkanı Trump, gümrük vergilerinden geri adım atmadı. Çin'in yüzde 34 vergi artışını geri çekmemesi durumunda bu ülkeye yüzde 50 ek gümrük vergisi getireceklerini açıkladı. Çin'den de "kararlı karşı tedbirler alınacağı" bildirildi

KÜRESEL piyasalarda ticaret savaşlarına yönelik artan endişelerin etkisiyle deprem etkisi yaşanıyor. ABD Başkanı Donald Trump'ın yatırımcıların vergilerin etkilerini kabullenmesi gerekeceğini ve ABD'nin dış ticaret açığı sorunu çözülene kadar Çin ile anlaşmaya varmayacağını açıkladı.

Donald Trump, Truth Social hesabından yaptığı paylaşımda Çin'i yüzde 50 ek gümrük vergisi getirmekle tehdit etti. Trump, "Çin uzun süredir devam eden ticaret ihlallerine yaptığı yüzde 34'lük tarife artışını yarına kadar geri çekmezse, ABD 9 Nisan'dan geçerli olmak üzere Çin'e yüzde 50 oranında ek gümrük vergisi uygulayacak. Buna ek olarak Çin ile talep ettikleri görüşmelere ilişkin tüm müzakereler sonlandırılacak." ifadesini kullandı. Trump diğer tüm ülkeler ile derhal müzakereler başlatacaklarını belirtti. Çin, ABD'nin artırdığı gümrük vergisine yaptığı misillemenin yarattığı etkinin piyasalarda açıkça görüldüğünü belirtti. Avrupa Birliği ticaret bakanları ise bugün Lüksemburg'da bir araya gelerek, Trump'ın gümrük vergisi paketine nasıl tepki vereceklerini görüşecek. Ticaretteki gerilime ilişkin endişeler riskli varlıklardan çıkışları hızlandırdı. Çin Ticaret Bakanlığı, ABD'nin gümrük tarifelerini daha fazla yükseltmesi halinde "kararlı karşı tedbirler alınacağını" bildirdi.

ABD'nin tarife tehdidiyle hatasında ısrar ettiği ve zora dayalı tabiatını bir kez daha ortaya koyduğu kaydedilen açıklamada, "Eğer ABD bu yolda devam ederse, Çin sonuna dek kararlı karşı tedbirlerle yanıt verecektir." ifadesine yer verildi. Yatırımcılar, varlık fiyatlarında meydana gelen trilyonlarca dolarlık kayıp ve ekonominin görebileceği zarar nedeniyle Trump'ın gümrük vergilerindeki artışı yeniden değerlendirebileceğini düşünüyorlardı. Trump, piyasalardaki düşüşe ilişkin, "Hiçbir şeyin kötüye gitmesini istemem, ama bazen bir şeyi düzeltmek için ilaç almanız gerekir." dedi. Diğer taraftan Amerikan iş dünyasından Trump'a tepkiler arttı. Milyarder yatırımcı Bill Ackman, Trump'ın gümrük vergisi stratejisinin ülkeyi kendi kendini vuran bir ekonomik nükleer kışa sürüklediğini savundu. Ackman, seçmenlerin böyle bir tabloya oy vermediğini belirtti. ABD borsaları haftaya sert düşüşle başladı. Dow Jones endeksi yüzde 3,31 düşüşle, Nasdaq yüzde 4, S&P 500 endeksi yüzde 3,72 düşüşle açıldı. Açılışın ardından ilk işlemlerde kayıplar daha da keskinleşti. S&P 500 endeksi son zirvesinden yüzde 20 düştü ve ayı piyasası sinyali verdi. Kapanışta Dow Jones endeksi, 300 puanın üzerinde değer kaybetti ve yüzde 0,91 azalarak 37.965,60 puana indi. S&P 500 endeksi yüzde 0,23 azalışla 5.062,25 puana gerilerken, Nasdaq endeksi yüzde 0,10 artışla 15.603,26 puana çıktı.

ASYA'DA REKOR KAYIP

Japonya'da Nikkei 225 endeksi yüzde 7,7 düşüşle 31 bin 187 puandan, Güney Kore'de Kospi endeksi yüzde 5,6 azalışla 2 bin 328 puandan ve Çin'de Şanghay bileşik endeksi yüzde 7,3 düşüşle 3 bin 96 puandan kapandı. Hong Kong'da Hang Seng endeksi yüzde 12,7 değer kaybıyla 19 bin 960 puandan ve Hindistan'da Sensex endeksi yüzde 4,3 azalışla 72 bin 152 puandan işlem gördü.

Avrupa borsaları, haftanın ilk işlem gününü keskin düşüşle kapattı. Kapanışta gösterge endeks Stoxx Europe 600, yüzde 4,54 değer kaybıyla 473,82 puana geriledi. İngiltere'de FTSE 100 endeksi yüzde 4,38 düşüşle 7.702,08 puana, Fransa'da CAC 40 endeksi yüzde 4,78 gerileyerek 6.927,12 puana, Almanya'da DAX 40 endeksi yüzde 4,26 değer kaybıyla 19.761,89 puana ve İtalya'da FTSE MIB 30 endeksi yüzde 5,18 azalışla 32.853,98 puana indi. (AJANSLAR)

TIBBİ SARF MALZEME SATIN ALINACAKTIR BAŞAKŞEHİR ÇAM VE SAKURA ŞEHİR HASTANESİ SAĞLIK BAKANLIĞI BAKAN YARDIMCILIKLARI

Hastane Geneli Perfüzör Enjektör ve Seti Işıktan Korumalı Sarf Malzeme Alımı İhalesi mal alımı 4734 sayılı Kamu İhale Kanununun 19 uncu maddesine göre açık ihale usulü ile ihale edilecek olup, teklifler sadece elektronik ortamda EKAP üzerinden alınacaktır. İhaleye ilişkin ayrıntılı bilgiler aşağıda yer almaktadır:

İKN : 2025/490909
1-İdarenin
a) Adı : BAŞAKŞEHİR ÇAM VE SAKURA ŞEHİR HASTANESİ SAĞLIK BAKANLIĞI BAKAN YARDIMCILIKLARI
b) Adresi : BAŞAKŞEHİR MAHALLESİ G-434 CADDESİ NO: 2L 34480 BAŞAKŞEHİR/İSTANBUL
c) Telefon ve faks numarası : 02129096000 - 02129096000
ç) İhale dokümanının görülebileceği ve e-imza kullanılarak indirilebileceği internet sayfası : https://ekap.kik.gov.tr/EKAP/
2-İhale konusu mal alımın
a) Adı : Hastane Geneli Perfüzör Enjektör ve Seti Işıktan Korumalı Sarf Malzeme Alımı İhalesi
b) Niteliği, türü ve miktarı : 1 Kalem Perfüzör Enjektör ve Seti Işıktan Korumalı Sarf Malzeme Alımı
Ayrıntılı bilgiye EKAP'ta yer alan ihale dokümanı içinde bulunan idari şartnameden ulaşılabilir.
c) Yapılacağı/teslim edileceği yer : Başakşehir Çam ve Sakura Şehir Hastanesi Tıbbi Sarf Depo Birimi
ç) Süresi/teslim tarihi : Sözleşmenin imzalanmasından itibaren 12 ay içerisinde ilgili deponun yazılı siparişi üzerine (posta, faks veya e-mail), 10 (on) takvim günü içerisinde peyder pey raf teslimi yapılacaktır. 10 (on) takvim günü içerisinde teslim edilmemesi üzerine cezai müeyyide uygulanacaktır.
d) İşe başlama tarihi : Sözleşme İmzalanmasına müteakip işe başlanacaktır.
3-İhalenin
a) İhale (son teklif verme) tarih ve saati : 08.05.2025 - 10:30
b) İhale komisyonunun toplantı yeri (e-tekliflerin açılacağı adres) : Başakşehir Çam ve Sakura Şehir Hastanesi Başhekimlik Binası 1. Kat İhale Birimi

4. İhaleye katılabilme şartları ve istenilen belgeler ile yeterlik değerlendirmesinde uygulanacak kriterler:
4.1. İsteklilerin ihaleye katılabilmeleri için aşağıda sayılan belgeler ve yeterlik kriterleri ile fiyat dışı unsurlara ilişkin bilgileri e-teklifleri kapsamında beyan etmeleri gerekmektedir.
4.1.1.3. İhale konusu malın satış faaliyetinin yerine getirilebilmesi için ilgili mevzuat gereğince alınması zorunlu izin, ruhsat veya faaliyet belgesi veya belgelerine ilişkin bilgiler:
Satış Merkezi Yetki Belgesi
4.1.2. Teklif vermeye yetkili olduğunu gösteren bilgiler;
4.1.2.1. Tüzel kişilerde; isteklilerin yönetimindeki görevliler ile ilgisine göre, ortaklar ve ortaklık oranlarına (halka arz edilen hisseler hariç)/üyelerine/kurucularına ilişkin bilgiler idarece EKAP'tan alınır.
4.1.3. Şekli ve içeriği İdari Şartnamede belirlenen teklif mektubu.
4.1.4. Şekli ve içeriği İdari Şartnamede belirlenen geçici teminat bilgileri.
4.1.5 İhale konusu alımın tamamı veya bir kısmı alt yüklenicilere yaptırılamaz.
4.2. Ekonomik ve mali yeterliğe ilişkin belgeler ve bu belgelerin taşıması gereken kriterler:
İdare tarafından ekonomik ve mali yeterliğe ilişkin kriter belirtilmemiştir.
4.3. Mesleki ve teknik yeterliğe ilişkin belgeler ve bu belgelerin taşıması gereken kriterler:
4.3.1.
4.3.1.1. Yetkili kurum ve kuruluşlara kayıtla ilgili belgeler:
Kapsam Dışı Beyanı
UBB/ÜTS Kaydı
UBB/ÜTS Kayıt ve Bildirimi
4.3.2. Tedarik edilecek malların katalogları, broşürleri, fotoğraflarına ilişkin bilgiler ile teknik şartnameye cevapları ve açıklamaları:
Katalog
Numune
4.3.3. İsteklinin teklifi kapsamında sunması gerektiği İdari Şartnamenin 7nci maddesi dışındaki maddeleri ile teknik şartnamede belirtilen aşağıdaki belgeler:
Şartnameye Uygunluk Belgesi
4.3.4. Numune sunulması istenmektedir.
5. Ekonomik açıdan en avantajlı teklif sadece fiyat esasına göre belirlenecektir.
6. İhale yerli ve yabancı tüm isteklilere açık olup yerli malı teklif eden istekliye ihalenin tamamında % 15 (yüzde on beş) oranında fiyat avantajı uygulanacaktır.
7. İhale dokümanı EKAP üzerinden bedelsiz olarak görülebilir. Ancak, ihaleye teklif verecek olanların, e-imza kullanarak EKAP üzerinden ihale dokümanını indirmeleri zorunludur.
8. Teklifler, EKAP üzerinden elektronik ortamda hazırlandıktan sonra, e-imza ile imzalanarak, teklife ilişkin e-anahtar ile birlikte ihale tarih ve saatine kadar EKAP üzerinden gönderilecektir.
9. İstekliler tekliflerini, her bir iş kaleminin miktarı ile bu iş kalemleri için teklif edilen birim fiyatların çarpımı sonucu bulunan toplam bedel üzerinden teklif birim fiyat şeklinde verilecektir. İhale sonucunda, üzerine ihale yapılan istekli ile birim fiyat sözleşme imzalanacaktır.
10. Bu ihalede, işin tamamı için teklif verilecektir.
11. İstekliler teklif ettikleri bedelin %3'ünden az olmamak üzere kendi belirleyecekleri tutarda geçici teminat vereceklerdir.
12. Bu ihalede elektronik eksiltme yapılmayacaktır.
13. Verilen tekliflerin geçerlilik süresi, ihale tarihinden itibaren 90 (Doksan) takvim günüdür.
14.Konsorsiyum olarak ihaleye teklif verilemez.
15. Diğer hususlar:
Teklif fiyatı ihale komisyonu tarafından aşırı düşük olarak tespit edilen isteklilerden Kanunun 38 inci maddesine göre açıklama istenecektir.

Resmi ilanlar www.ilan.gov.tr'de BASIN:2202145

İLAN KÜÇÜKÇEKMECE BELEDİYE BAŞKANLIĞINDAN

Sefaköy 972 parselin Yol Alanında kalan kısmının E:2.00 yapılaşma koşullarında Prestij Hizmet Alanına alınmasına, 990 parselin çekme mesafelerinin düzenlenmesine ilişkin UİP-341065193 Plan İşlem Numaralı 1/1000 Ölçekli Uygulama İmar Planı Değişikliğinin 13.02.2025 tarih ve 235 sayılı İstanbul Büyükşehir Belediye Meclis Kararı ile aynen uygun görülerek 24.02.2025 tarihinde İstanbul Büyükşehir Belediye Başkanınca onandığı hususu ilan olunur.

Resmi ilanlar www.ilan.gov.tr'de BASIN:2202031

İLAN KÜÇÜKÇEKMECE BELEDİYE BAŞKANLIĞINDAN

Sefaköy 373 ada 1 sayılı ve 2444 sayılı parsellerin bir kısmının Dini Tesis Alanı olarak düzenlenmesine ilişkin UİP-341071336 Plan İşlem Numaralı 1/1000 Ölçekli Uygulama İmar Planı Değişikliğinin 13.02.2025 tarih ve 237 sayılı İstanbul Büyükşehir Belediye Meclis Kararı ile aynen uygun görülerek 24.02.2025 tarihinde İstanbul Büyükşehir Belediye Başkanınca onandığı hususu ilan olunur.

Resmi ilanlar www.ilan.gov.tr'de BASIN:2202038

ADALET BAKANLIĞINDAN

İstanbul 9. İcra Müdürlüğünün 2008/25916 Esas sayılı dosyasının imha edilmiş olduğu anlaşıldığından, 4473 sayılı Yangın, Yersarsıntısı, Seylâp veya Heyelân Sebebiyle Mahkeme ve Adliye Dairelerinde Ziyaa Uğrayan Dosyalar Hakkında Yapılacak Muamelelere Dair Kanun hükümlerinin söz konusu dosya için uygulanmasına ve anılan Kanun hükümleri gereğince işlem yapılmasına karar verildiği ilân olunur.

Resmi ilanlar www.ilan.gov.tr'de BASIN:2201815

T.C. İSTANBUL 49. ASLİYE HUKUK MAHKEMESİNDEN

ESAS NO: 2025/58 Esas
KAMULAŞTIRMA İLANI
KAMULAŞTIRILAN TAŞINMAZIN BULUNDUĞU YER:
MEVKİİ: İSTANBUL, EYÜPSULTAN, KEMERBURGAZ MAH.
PARSEL NO: 1102
YÜZÖLÇÜMÜ: 1.380 m2
MALİKİN ADI VE SOYADI: HAMDİ ALP VD.
KAMULAŞTIRMAYI YAPANİ DARENİN ADI: MİLLİ SAVUNMA BAKANLIĞI
KAMULAŞTIRMANIN VE BELGELERİN ÖZETİ: İstanbul, Eyüp, Kemerburgaz Mah. 1102 parsel, 1380 m2 yüzölçümlü taşınmaza ilişkin kamulaştırma (bedel tespiti ve tescil)

Kamulaştırmayı yapan davacı idare, malikleriyle cinsi ve niteliği yukarıda yazılı taşınmazın kamulaştırma bedelinin tespiti ve tescili için davacı idare tarafından mahkememizin 2025/58 Esas Esas sayısında dava açılmıştır.

2942 Sayılı Kamulaştırma Yasasının 10. maddesinin 4. bendi uyarınca ilan olunur. 21.03.2025

Resmi ilanlar www.ilan.gov.tr'de BASIN:2201823

Avrupa'dan ortak savunma hamlesi

AVRUPA Birliği (AB), Rusya'dan kaynaklanan güvenlik tehditlerine karşı ortak bir savunma kapasitesi inşa etmek ve askeri harcamaları daha verimli biçimde finanse etmek için yeni bir savunma fonu kurmayı gündemine aldı. Reuters'ın haberine göre, "European Defence Mechanism" (EDM) adını taşıyacak bu hükümetler arası fon, üye ülkelerdeki savunma sanayilerinden ekipman tedarik edecek, bunları ortak mülkiyette tutarak ülkeler arası tahsis sistemine dayalı yeni bir model işletecek.

Polonya'nın dönem başkanlığı kapsamında hazırlanan Bruegel raporuna dayandırılan öneri, EDM'nin yalnızca bir fon değil, aynı zamanda bir "stratejik kolaylaştırıcı" rolü üstlenmesini öngörüyor. Bu kapsamda EDM; komuta-kontrol altyapısı, uydu keşif sistemleri, yeni nesil savaş uçakları, entegre hava savunması ve nükleer caydırıcılık gibi yüksek maliyetli ve teknoloji yoğun alanlarda ortak yatırımları finanse etmeyi hedefliyor.

FON ÜZERİNDEN KREDİ

Fonun yapısı, üye ülkelerden ödenmiş ve taahhüt edilmiş sermaye toplayarak işleteceği bir model üzerine kurulu olacak. EDM, ortaklaşa satın alacağı savunma teçhizatını mülkiyetinde tutacak; bu varlıklar, katkı yapan ülkelere belirli bir aidat karşılığı tahsis edilecek. Bu yöntemle, özellikle kamu borcu yüksek ülkelerin milli muhasebe dengelerini bozmadan savunma harcamalarına katılması sağlanacak.

EDM aynı zamanda üye ülkelere uygun faizli kredi sunma kapasitesine de sahip olacak. Rusya ve Belarus'la sınır paylaşan "ön cephe" ülkelerine sağlanacak kredilerde sübvansiyon uygulanarak stratejik risk paylaşımı gözetilecek. Bu modelin, özellikle Baltık ülkeleri, Polonya ve Finlandiya gibi bölgelerde savunma kapasitesini güçlendirmesi öngörülüyor.

Dikkat çeken bir diğer unsur ise EDM'nin yalnızca AB ülkelerine değil, Birleşik Krallık, Norveç ve Ukrayna gibi AB dışındaki ülkelere de açık olması. Bu sayede, fonun Avrupa savunma sanayisinde daha geniş bir etki alanı oluşturması ve NATO çerçevesinde transatlantik ilişkileri tamamlayıcı bir yapı kurması bekleniyor. Fonun, yalnızca katılımcı ülkelerin savunma şirketlerinden veya bu ülkelerin yer aldığı konsorsiyumlardan alım yapacağı belirtiliyor. Ancak bu kural, gerekli görülen durumlarda fon yönetimi tarafından esnetilebilecek.

Avrupa ülkeleri, Rusya-Ukrayna savaşının ardından savunma harcamalarında ciddi artışa giderken, mevcut sistemin dağınıklığı ve tekrarlanan altyapı yatırımları ciddi bir verimsizlik yaratıyor. EDM bu nedenle, ortak alım yoluyla maliyetleri düşürmeyi, ölçek ekonomileri yaratmayı ve Avrupa içi askeri entegrasyonu derinleştirmeyi hedefliyor. Uzmanlar, EDM'nin yalnızca bir mali araç değil, aynı zamanda Avrupa'nın savunma stratejisinde yeni bir paradigmayı temsil ettiğini belirtiyor. "Avrupa Stratejik Özerkliği" hedefine hizmet eden bu mekanizma, kıtanın ABD'ye bağımlılığını azaltmaya dönük somut bir adım olarak görülüyor. EDM önerisinin detayları, önümüzdeki haftalarda Polonya'nın ev sahipliğinde gerçekleşecek AB maliye bakanları toplantısında masaya yatırılacak. Eğer üzerinde uzlaşma sağlanırsa, European Defence Mechanism, Avrupa savunma politikasında son yılların en kapsamlı ve kalıcı adımlarından biri olarak hayata geçirilecek. (AJANSLAR)

09ISTIKLAL-08.qxp_Layout 1 8.04.2025 09:48 Page 1

Adana'da biyonik kulağı çalınan çocuk yeni işitme cihazına kavuştu

Adana'da geçen yıl semt pazarında "biyonik kulak" olarak bilinen işitme cihazı çalınan 3 yaşındaki kız çocuğu, bir hayırseverin yardımıyla yeniden duymaya başladı.

ALIŞVERİŞ için 30 Haziran 2024'te merkez Sarıçam ilçesi Şahintepe Mahallesi'ndeki semt pazarına giden ve burada bebek arabasındaki kızları Kübra Naz Sağın'ın (3) işitme cihazlarından birinin çalınmasıyla üzüntü yaşayan Mine (34) ve Mustafa Sağın (35) çiftinin sesini, yapılan haberler üzerine bir hayırsever duydu.

Doğuştan işitme engelli olan ve devlet desteğiyle 2 yıl önce gerçekleştirilen operasyonun ardından biyonik kulak takılan Kübra Naz, yaklaşık 9,5 ay sonra hayırseverin desteğiyle işitme cihazına yeniden kavuştu.

Sağın ailesi, üç çocuklarından en küçüğü olan Kübra Naz'ın cihaza alışmasının ardından normal yaşamına dönmesini, kardeşleri ve arkadaşlarıyla oyunlar oynamasını heyecanla bekliyor.

"İLK TAKILDIĞINDA GÜLDÜ, SONRA AĞLAMAYA BAŞLADI"

Anne Mine Sağın, AA muhabirine, kızının yeni işitme cihazına kavuşması dolayısıyla çok mutlu olduğunu söyledi.

Hayırsever iş insanına teşekkür eden Sağın, "Bize cihazı alıp gönderenden Allah razı olsun. Mutluyuz, farklı bir duygu. Bugün yeniden doğduk." dedi. Sağın, şunları kaydetti: "Nasıl böyle bir şey başımıza geldi diye sürekli ağlıyordum. Okula da götüremedik. İnşallah bu saatten sonra daha iyi olur. Ameliyattan sonra 2 ay kulağı tam duydu, cihazı çalındıktan sonra çocuk tamamen eski haline döndü. Kulaklık takıldıktan sonra kızım ağladı. Uzun süredir duymadığı için bugün ilk kez duymuş gibi oldu. Şimdi takmak istemiyor ama zamanla alışır. İlk takıldığında güldü, sonra ağlamaya başladı. Yavaş yavaş kulaklığına alışacak."

"ÇOCUĞUM YENİDEN DUYDU, HAYATA TUTUNDU"

Mine Sağın, çocuğunun yeni işitme cihazına alışma sürecinde olduğunu anlatarak, "Çocuğum yeniden duydu, hayata tutundu. İnşallah kardeşleriyle bir ortama girer, oynar artık. Daha önce cihazı varken oynuyordu. Bundan sonra inşallah onlar gibi konuşur, oynar." ifadesini kullandı. Sağın, bundan sonra daha dikkatli olacaklarını belirterek, "Vicdanı olmayan insan her şeyi yapar. İnşallah başka birinin başına gelmez. Biz yaşadık, başka birinin başına gelmesin. Vicdanı olan insan kulaklığı çocuğun kulağından almaz. Çalan, demek ki vicdansız, Allah'a havale ediyorum. Allah bir daha yaşatmasın." diye konuştu.

Mine ve Mustafa Sağın çifti, 30 Haziran 2024'te alışveriş için merkez Sarıçam ilçesi Şahintepe Mahallesi'ndeki semt pazarına gitmiş, bebek arabasındaki kızları Kübra Naz Sağın'ın (3) işitme cihazlarından biri çalınmıştı. Durumu fark eden Sağın çifti, polise ihbarda bulunmuş, fakat çocuğun işitme cihazı bulunamamıştı. Anne Mine Sağın, cihaz temini konusunda hayırseverlerden yardım istemişti. **AA**

Diyarbakır'da oluşturulan gezici klinikle besi ve kümes hayvanlarına mobil hizmet

DİYARBAKIR'DA başlatılan "gezici klinik" uygulamasıyla kırsaldaki büyükbaş ve küçükbaş hayvanlar ile kümes hayvanlarına yerinde sağlık hizmeti sunulurken, veteriner hekim adayı öğrencilere de uygulamalı eğitim imkanı sağlanıyor.

Dicle Üniversitesi (DÜ) Veteriner Fakültesince "gezici klinik" uygulaması hayata geçirildi.

Bu kapsamda akademisyenler ve veteriner hekim adayı son sınıf öğrencilerden dönüşümlü olarak oluşturulan mobil ekip, gezici klinik hizmet aracıyla kırsal mahallelere ulaşarak büyükbaş ve küçükbaş hayvanlar ile kümes hayvanlarına ücretsiz sağlık taraması, gebelik kontrolü, tedavi ve muayene hizmeti sunuyor.

Mobil ekibin ilk durağı Karacadağ eteklerinde bulunan Diyarbakır Tarıma Dayalı İhtisas Besi Organize Sanayi Bölgesi oldu.

Ekipte yer alan akademisyenler ve veteriner hekim adayı öğrenciler hayvanları sağlık taramasından geçirdi, besicileri de hayvan sağlığı, beslenme ve hastalıklardan korunma gibi konularda bilgilendirdi.

"ÖĞRENCİLERİMİZLE, HOCALARIMIZLA SAHAYA ÇIKTIK"

DÜ Veteriner Fakültesi Dekanı Prof. Dr. Sadık Yayla, AA muhabirine, gezici klinik uygulamasında ilk ziyareti Diyarbakır Tarıma Dayalı İhtisas Besi Organize Sanayi Bölgesine gerçekleştirdiklerini, verimli bir gün geçirdiklerini söyledi.

Besi OSB'de 80'in üzerinde işletme ve 16 binin üzerinde besi hayvanı olduğunu ifade eden Yayla, "Öğrencilerimizle, hocalarımızla sahaya çıktık, işletmeleri gezerek öğrencilere yerinde muayene imkanı sunduk, tedaviye yönelik yapılacaklarla ilgili işlemleri gösterdik. Yetiştiricileri de dinleyerek onlara beslenme, hastalıklar, besi süresince ortaya çıkan sorunlara yönelik yardımcı olmaya çalıştık." dedi.

Uygulama kapsamında kırsal mahalleleri gezerek besi çiftliklerinden kanatlı hayvan çiftliklerine kadar birçok uygulama sahasına gideceklerini belirten Yayla, "Topluma hizmet amaçlı belirli periyotlarda saha ziyaretlerimizi yaparak öğrencilerimize farklı alanlarda daha donanımlı yetişme imkanı sunmak istiyoruz." ifadesini kullandı.

"BU UYGULAMA ÖĞRENCİYE YERİNDE PRATİK YAPMA İMKANI SAĞLIYOR"

DÜ Hayvan Hastanesi Başhekimi ve Veteriner Fakültesi İç Hastalıkları Anabilim Dalı Başkanı Prof. Dr. Hasan İçen de hayata geçirilen uygulamanın hem hayvan sağlığının korunmasına hem hayvan sahiplerinin ekonomisine hem de öğrencilerin daha donanımlı yetişmelerine katkı sunacağını söyledi.

İçen, sözlerini şöyle sürdürdü:

"Bu uygulama öğrenciye yerinde pratik yapma imkanı sağlıyor. Kliniğimize yeteri kadar büyükbaş hayvan gelmiyor. Büyükbaş hayvanı taşımak biraz problemli. Gezici klinik sayesinde hastayı yerinde muayene etme imkanı bularak, daha kalıcı çözümler üretiyoruz. Öğrencilerimiz hayvanın yaşadığı yeri, yaşadığı yerle ve beslenmeyle alakalı problemleri görüp, hayvana temas ederek birebir muayene etme şansı buluyor."

"MEZUN OLMADAN SAHAYA ÇIKMIŞ OLUYORUZ"

Veteriner fakültesi son sınıf öğrencilerinden Hamza Utku Sevim, teorik bilgi noktasında iyi bir donanıma sahip olduklarını belirtti.

Bu uygulamanın sahada pratik açığını kapatacağını ifade eden Sevim, "Bunun gelişimimize katkısı olacak. Hayvanlara nasıl yaklaşmamız gerektiğini, hayvanı strese sokmadan nasıl muayene edebileceğimizi öğrendik." dedi.

Helin Demir de bu uygulamayla hasta hayvanları yerinde kontrol ve tedavi etme imkanı bulduklarını söyledi.

"Mezun olmadan sahaya çıkmış, besi ve kanatlı çiftlikleri ile birçok alanı görmüş oluyoruz." diyen Demir, mezun olmadan bunları sahada deneyimleme fırsatı bulduklarını belirtti.

AA

Pedal çevirerek bedenlerini, enstrüman çalarak ruh sağlıklarını koruyorlar

MERSİN'DE bisiklet ve müzik topluluğu kuran kadınlar, pedal çevirerek beden, enstrüman çalarak ruh sağlıklarını koruyor.

Bisiklet sevdalısı 69 yaşındaki Gülay Açıkel, 2 yıl önce kadınların sosyalleşmesini desteklemek için "Bisikletli Kadınlar Amatör Ritim Grubu"nu kurdu.

Açıkel'in öncülüğündeki grup, 57 yaşındaki Hüsniye Tekin ve 47 yaşındaki Yasemin Kanber'in işbirliğinde kurulan "Mersin Bisikletli Dostlar Topluluğu" ile ortak etkinlikler yapmaya başladı.

Etkinliklere katılan yaşları 30 ila 70 arasında değişen, farklı meslek gruplarından kadınlar, çiçeklerle süsledikleri bisikletleriyle sahilde pedal çeviriyor.

Topluluk üyeleri, haftanın belli günlerinde merkez Yenişehir ilçesindeki "Bisikletli Kadınlar Durağı"nda ritim grubunda eğitmenlerden enstrüman çalmayı öğreniyor.

Bisiklet turları da düzenleyen kadınlar, yanlarına aldıkları müzik aletleriyle mola yerlerinde verdikleri mini konserlerle pratik yapıyor.

"ŞEHRİMİZDE BİSİKLET SÜRMEYEN KADIN KALMASIN İSTİYORUZ"

Mersin Bisikletli Dostlar Topluluğu Başkanı Hüsniye Tekin, AA muhabirine, bisiklet sürmeyi 54 yaşında öğrendiğini söyledi.

Spor ve müziğin kendilerini motive ettiğini belirten Tekin, "Amacımız kadınlarla bir arada olmak ve sosyal etkinliklere katılmak. Bisiklet sürmek hem psikolojik hem de bedensel mutluluk verdiği için bunu herkese aşılamak istiyoruz." diye konuştu.

Tekin, bisiklet sürdükten sonra ritim tuttuklarını ifade ederek, "Şehrimizde bisiklet sürmeyen kadın kalmasın istiyoruz. Eğitimlerimiz eğlenceli geçiyor, çok fazla talep var." dedi.

Bisikletli Kadınlar Amatör Ritim Grubu eğitmeni Gülay Açıkel de müzik ve sporu birleştirdikleri programlara 80 kişinin katıldığını söyledi. **AA**

Tokat'ta Ballıca Mağarası'nı bayram tatilinde 12 bin 900 kişi gezdi

TOKAT'IN Pazar ilçesinde bulunan ve UNESCO Dünya Mirası Geçici Listesi'nde yer alan Ballıca Mağarası'nı, Ramazan Bayramı tatilinde 12 bin 900 kişi ziyaret etti.

İl merkezine 26 kilometre uzaklıktaki Ballıca köyünde 1085 rakımlı tepede bulunan mağarada, milyonlarca yılda oluşan sarkıt ve dikitler bulunuyor.

Büyük bölümü henüz keşfedilmemiş olan ve 8 galerisi ziyarete açık bulunan mağara, ortalama 18 derece sıcaklığa ve yüzde 54 nem oranına sahip.

Tokat Valisi Abdullah Köklü, AA muhabirine, UNESCO Dünya Mirası Geçici Listesi'ne 2019'da giren Ballıca Mağarası'na, Tokat Valiliği ve Orta Karadeniz Kalkınma Ajansı işbirliğinde, "Akdağ Zirvesinden Kazova'ya Kırsal Turizm Rotası Projesi" kapsamında yapılan çevre düzenlenme çalışmalarının ardından yerli ve yabancı turistlerin ilgi gösterdiğini söyledi.

Köklü, "Ballıca Mağarası astım ve nefes darlığı gibi rahatsızlıklara iyi gelen bir mağara. Tokat genelinde en önemli turizm destinasyonumuzun başında geliyor. Ballıca Mağaramızı 9 günlük bayram tatilinde 12 bin 900 kişi ziyaret etti. İlerleyen yıllarda inşallah mağaramızı daha çok yerli ve yabancı turist gezecek." dedi. **AA**

09ISTIKLAL-09.qxp_Layout 1 8.04.2025 10:20 Page 1

TRT ortak yapımı "Hay Hak Karagöz Hacivat" 18 Nisan'da vizyona girecek

TRT Diyanet Çocuk'un sevilen çizgi dizilerinden "Hay Hak", ilk sinema filmiyle beyazperdede küçük dostlarıyla buluşacak.

TRT'den yapılan açıklamaya göre, geleneksel gölge oyununun modern animasyonla yeniden hayat bulduğu TRT ortak yapımı "Hay Hak Karagöz Hacivat" filmi, 18 Nisan'da sinemaseverlerin beğenisine sunulacak.

Türk kültürünün önemli miraslarından biri olan Hacivat ve Karagöz'ün eğlenceli ve düşündürücü hikayelerini anlatan yapım, yıllar sonra köylerine dönen Hacivat ve Karagöz'ün iyi niyetle bir işe koyulurken kendilerini içinden çıkılması güç bir olayın tam ortasında bulmasını işliyor.

Yüzyıllardır nesilden nesle aktarılan Hacivat ve Karagöz'ün eğlenceli ve düşündürücü hikayeleri, "Hay Hak Karagöz Hacivat" filminde çağdaş bir anlatımla yeniden yorumlanıyor.

Bir yılı aşkın süren özverili çalışmalar neticesinde ortaya çıkan film, özgün çizimleri, güçlü hikayesi ve karakterlerin kendine has üslubuyla, gölge oyununun büyüsünü modern animasyon teknolojisiyle birleştiriyor.

Geleneksel Türk mizahını modern komedi anlayışıyla buluşturarak geniş bir izleyici kitlesine hitap etmesi beklenen yapım, sinema salonlarına yalnızca çocukları değil Karagöz ve Hacivat'ı yıllardır tanıyan yetişkinleri de çekmeyi hedefliyor.

Çocuk gelişim uzmanları, pedagoglar ve çocuk psikologlarının katkılarıyla hazırlanan filmin yapımcılığını İsa Doğmuş, yönetmenliğini ise Kenan Aktaş üstleniyor.

Filmin konusu şöyle:

"Kaybolduktan dört yıl sonra köylerine geri dönen Hacivat ve Karagöz, artık nüfustan da silindiklerini öğrenince köylülerin sevgisini kazanmak için herkese yardım etmeye karar verir. Ancak iyi niyetle başladıkları her iş köyde tam bir felakete dönüşerek büyük bir kaosa sebep olur. Kendilerini affettirmeye çalışırken köylüleri birbirine düşüren bu absürt kahramanlar, sonunda istemeden de olsa birlik ve dayanışmanın gerçek anlamını keşfeder." **AA**

Troya efsanesi adını bu kez yarı maratonla duyuracak

BİRLEŞMİŞ Milletler Eğitim, Bilim ve Kültür Örgütünün (UNESCO) Dünya Kültür Miras Listesi'nde yer alan ve resmi kazıları 1870'li yıllarda başlayan, pek çok arkeolojik keşfin yapıldığı Troya'nın adını taşıyan yarı maraton etkinliği yapılacak. Çanakkale Belediyesi tarafından düzenlenen, Çanakkale Valiliği, İl Kültür ve Turizm Müdürlüğü ile Troya Müzesi tarafından desteklenen Troya Yarı Maratonu 20 Nisan'da gerçekleştirilecek.

İsim sponsorluğunu Saucony, ana sponsorluğunu ise SPX'in üstlendiği maraton, Kordon Boyu'nda bulunan Troya Atı önünden başlayacak. Sporcular belirlenen koşu parkurunu tamamlayıp yarışı yine aynı noktada tamamlayacak.

Türkiye'nin en ikonik yarışlarından biri olmaya aday olan maratonda koşucular şehrin tüm güzellikleri ve Tarihi Gelibolu Yarımadası manzarası eşliğinde koşma imkanı da bulacak.

21K Yarı Maraton, 10K, 6K Halk Koşusu ve Çocuk Koşusu olmak üzere 4 parkurdan oluşacak Troya Yarı Maratonu, Çanakkale'nin doğal güzelliklerini, tarihi ve kültürel mirasını spor ve eğlence ile keşfetmek isteyen yerli ve yabancı turistlere de ev sahipliği yapacak.

Çanakkale Belediye Başkanı Muharrem Erkek, AA muhabirine, Çanakkale'nin çok müstesna bir coğrafya olduğunu söyledi.

Bu anlamda kentte önemli bir etkinliğin gerçekleştirileceğini belirten Erkek, Troya Yarı Maratonu'nun kent tanıtımına da önemli bir katkı sunacağını kaydetti.

Erkek, Troya'nın çok büyük bir değer ve marka olduğuna işaret ederek, "Bu anlamda Troya Yarı Maratonunu çok önemsiyorum. Bu yıl ilki düzenlenecek ve gelecek yıllarda da katılım artmasıyla yükselecek bir değer olacak diye düşünüyorum. Çanakkale'mizin her anlamda tanıtımının yapılması için gayret sarf ediyoruz. Bu etkinlik bunlardan en önemlileri arasında yer alıyor. Çocuklarımız içinde çok harika bir parkur olacak. Güzel sürprizlerimiz olacak katılımcılar için, ödüllerimiz olacak. 7'den 70'e herkesi bu çok önemli etkinliğe davet ediyorum." diye konuştu. İl Kültür ve Turizm Müdürü Çağman Esirgemez de Troya'nın sadece Türkiye'de değil dünyada önemli bir marka olduğunu anlattı. **AA**

"Disney in Concert: Around the World" gösterisi, Türkiye'de ilk kez sahnelenecek

İZLEYİCİLERİ Disney'in renkli dünyasında yolculuğa çıkaracak "Disney in Concert: Around the World" gösterisi, Türkiye'de ilk kez sanatseverlerle buluşacak.

Gösteri, 16-17 Ocak 2026'da İstanbul Kongre Merkezi'nin Harbiye Oditoryumu'nda sahnelenecek.

"Disney in Concert: Around the World" gösterisi şefliğini Jordan Gudefin'in üstlendiği Paris'ten özel olarak gelen bir senfoni orkestrası, şarkıcılar ve dansçılar olmak üzere toplam 100 sanatçı eşliğinde gerçekleştirilecek. Gösteride sinemanın usta isimleri tarafından bestelenen unutulmaz melodiler, sahnede seslendirilecek ve ikonik filmlerden görüntüler de dev ekrana yansıtılacak.

Disney'in tüm kahramanları tarafından somutlaştırılan sevgi, dostluk, aile, cesaret ve bağımsızlık arayışı gibi evrensel temaları işleyecek gösterinin biletleri de satışa sunuldu.

Etkinliğin biletlerine Biletix ve Mobilet'ten ulaşılabiliyor. **AA**

5. Esenler Öykü Günleri, "Direniş: Gazze" temasıyla düzenlenecek

ESENLER Belediyesince bu yıl beşincisi düzenlenecek "Esenler Öykü Günleri", 11-13 Nisan'da edebiyatseverlerle buluşacak.

Dr. Kadir Topbaş Kültür Sanat Merkezi'nde gerçekleştirilecek etkinlik, Filistin direnişine dikkati çekmek ve bu önemli mücadeleyi edebiyat aracılığıyla gündeme taşımak amacıyla "Direniş: Gazze" temasını taşıyor.

Bu yıl Yıldız Ramazanoğlu ve Cemal Şakar'ın onur konuğu olduğu programda "Dünden Bugüne Türk Öyküsünde Direniş", "Bir Cesaret İşi: İşgale Öyküyle Direnmek", "Gösteri Çağında Öykü Yazmak", "Öyküde Anlamsallık Sorunu", "Yıldız Ramazanoğlu Öykücülüğü" ve "Cemal Şakar Öykücülüğü" başlıklı oturumlar gerçekleştirilecek. Program kapsamında ayrıca "Şahitler" isimli tiyatro oyunu, 11 Nisan'da sahnelenecek. 12 Nisan'da Venedik'te dünya prömiyerini yapan ve birçok festivalden ödülle dönen yönetmen Ameen Nayfeh'in "200 Metre" adlı filmi izleyicilerle buluşacak. Film, İsrail'de oturum izni olmayan babanın Batı Şeria'daki utanç duvarının diğer tarafına taşınan ailesiyle yeniden buluşma çabasını konu alıyor. Programın 13 Nisan'daki kapanış programının ardından Bosnalı sanatçı Lejla Jusic konser verecek. Esenler Öykü Günleri'nin ilki, Türkiye'de öykünün kurucusu sayılan yazar Ömer Seyfettin'in vefatının 100. yılına özel düzenlendi. İkincisinde öyküleriyle Türk edebiyatına yeni soluk kazandıran Rasim Özdenören'in eserlerindeki "Uzak Yakınlar" teması ele alındı.

3. Esenler Öykü Günleri'nde de "Evliya Çelebi Kültür Sanat Sezonu"na özel "Yol Öyküleri" edebiyatseverlerle buluştu. Geçen yıl onur konuğunun Türk öykücülüğünün çınarlarından Selim İleri'nin olduğu 4. Esenler Öykü Günleri'nde "İstanbul Öyküleri" teması altında usta isimler okurlarla bir araya geldi ve Filistin'de yaşanan zulme dikkati çekmek için "Filistin'in Öyküsü" özel oturumu da gerçekleştirildi. **AA**

Dünyada bu hafta bir dizi etkinlik sanatseverlerle buluşacak

DÜNYANIN farklı şehirlerinde bu hafta, film festivallerinden sanat fuarlarına kadar geniş bir yelpazede çeşitli etkinlikler düzenlenecek.

"Paris Kitap Fuarı", 11-13 Nisan'da Fransa'nın başkenti Paris'teki Grand Palais Ephemere'de gerçekleştirilecek.

"Art Düsseldorf" sanat fuarı 11-13 Nisan'da Almanya'da sanatseverlerle buluşacak.

FİLM FESTİVALLERİ

İsviçre'nin Nyon şehrinde düzenlenen "56. Visions du Reel" film festivali, 13 Nisan'a kadar birçok film gösteriminin yanı sıra çeşitli ustalık sınıfları ve özel etkinliklere ev sahipliği yapacak.

Polonya'nın başkenti Varşova'da 7-14 Nisan'da "Timeless Film Festival" özel bir seçkiyi sinemaseverlerle buluşturacak.

İtalya'nın başkenti Roma'da 8-16 Nisan'da "Asian Film Festival" düzenlenecek. Festivalde tüm filmler orijinal dilinde ve İtalyanca alt yazılı olarak gösterilecek.

"The Brussels International Festival of Fantastic Film" (BIFFF) yarın Belçika'nın başkenti Brüksel'de başlayacak.

Kanada'nın Gaspe bölgesinde10-13 Nisan'da gerçekleşecek "Vues sur mer Festivali"nde, özel seçki filmler sinemaseverlerin beğenisine sunulacak.

KONSERLER VE GÖSTERİLER

Twenty One Pilots, bugün Almanya'nın Hamburg şehrinde, yarın Berlin'de, 9 Nisan'da ise Polonya'nın Lodz şehrinde konser verecek.

Andre Rieu, 10 Nisan'da Kuzey İrlanda'nın başkenti Belfast'ta, Chase Atlantic ise 12 Nisan'da Almanya'nın Hamburg şehrinde hayranlarıyla buluşacak.

Lenny Kravitz yarın Portekiz'in başkenti Lizbon'da, 10 Nisan'da İspanya'nın A Coruna bölgesinde, 12 Nisan'da da Pamplona'da konser verecek.

ABD'DE VİZYONA GİRECEK FİLMLER

ABD'de 11 Nisan'da, yönetmenliğini Alex Garland ve Ray Mendoza'nın yaptığı "Warfare" filmi ile toplam 8 film vizyona girecek.

Christopher Landon'ın yönettiği "Drop", James Hawes'in yönettiği "The Amateur", Seong-ho Jang'ın yönettiği animasyon film "The King of Kings" ve James Griffiths'in yönettiği "The Ballad of Wallis Island" da bu hafta sinemaseverlerle buluşacak yapımlar arasında yer alıyor.

Michael Angarano'nun yönettiği komedi filmi "Sacramento"da, duygusal olarak gelişmemiş iki adamın dostluğu ve birlikte çıktıkları yolculuk anlatılıyor.

Kevin Macdonald ve Sam Rice-Edwards'ın yönettiği "One to One: John & Yoko" belgeseli, John Lennon ve Yoko Ono'nun Greenwich Village'daki yaşamlarını ve bu dönemdeki politik gelişmeleri inceliyor.

Hiroyuki Hata'nın yönettiği "Colorful Stage! The Movie: A Miku Who Can't Sing" animasyon filmi ise Shibuya'da yaşayan bir grup lise öğrencisinin, alternatif bir dünyada müzik aracılığıyla gerçek duygularını keşfetmelerini konu alıyor. **AA**

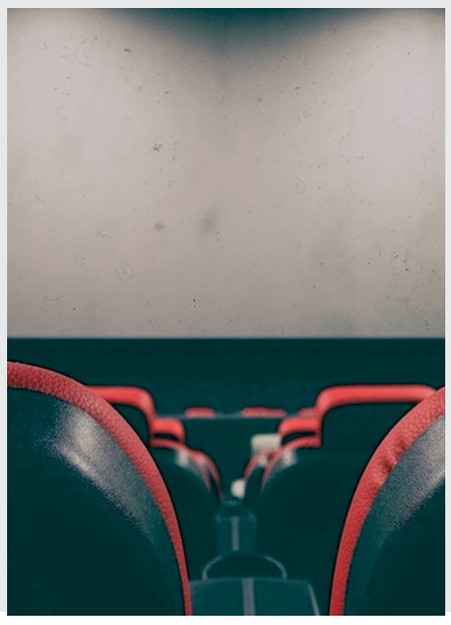

09ISTIKLAL-10.qxp_Layout 1 8.04.2025 12:46 Page 1

İstanbul'da "Kişisel Veriler ve Hukuki Güncellemeler 2025" paneli düzenlendi

KİŞİSEL Verileri Koruma Kurumu (KVKK) ve İbn Haldun Üniversitesi tarafından 7 Nisan Kişisel Verileri Koruma Günü kapsamında, "Kişisel Veriler ve Hukuki Güncellemeler 2025" paneli düzenlendi.

İbn Haldun Üniversitesi Başakşehir Yerleşkesi'nde düzenlenen panelde konuşan KVKK Başkanı Faruk Bilir, kişisel verilerin korunmasına ilişkin yasal çerçevenin temelini oluşturan 6698 sayılı Kişisel Verilerin Korunması Kanunu'nun, veri işleme faaliyetlerini hukuka uygun hale getirdiğini söyledi.

Kanunun, kişisel verileri işleyen şirket, kurum, kuruluşlara belirli yükümlülükler getirdiğini, kişilere de belli haklar tanıdığını aktaran Bilir, veri güvenliğinin de kanuna uyumun en önemli gereklerinden biri olduğunu ifade etti.

Bilir, "Kişisel verileri işleyenler, verilerin hukuka aykırı olarak işlenmesini önlemek, bu verilere hukuka aykırı olarak erişilmesini önlemek ve kişisel verilerin muhafazasını sağlamak amacıyla gerekli teknik ve idari tedbirleri almak zorundadırlar." diye konuştu.

Kişisel verilerin korunmasında yerli ve milli teknolojilerin kullanımına değinen Bilir, kişisel verilerin korunması ve veri güvenliğinin bugünün dünyasında ulusal güvenliğin bir parçası olarak kabul edildiğini kaydetti.

KVKK'nin bugüne dek gerçekleştirdiği çalışmalara ilişkin bilgiler veren Bilir, "2017 tarihinden günümüze kadar 48 bin 663 şikayet, ihbar ve başvurudan 47 bin 32'si sonuçlandırılmıştır. Yapılan incelemeler sonucunda 1 milyar 18 milyon 491 bin Türk lirası idari yaptırım uygulandı. Öte yandan 1657 veri ihlal bildirimi kuruma intikal etmiş, bu bildirimlerden 360'ı kamuoyuna duyurulmuştur." ifadelerini kullandı.

Bilir, 2024 yılında yapılan değişiklikle, kanunun, Avrupa Birliği standartlarıyla uyumlu hale gelmesinde önemli bir adım atıldığını belirterek, ayrıca yakın zamanda "ödeme ve elektronik para sektöründe kişisel verilerin korunmasına ilişkin iyi uygulamalar rehberi" ve "yapay zeka teknolojilerine akademik bakış" çalışmalarının da kamuoyuyla paylaşılacağını dile getirdi.

- "Cezaların caydırıcı hale gelmesi gerekiyor"

İstanbul 2 Nolu Baro Başkanı Yasin Şamlı da kişisel verilerin yalnızca özel hayatın değil, aynı zamanda milli güvenliğin de konusu haline geldiğini vurgulayarak, "Kişisel veriler günümüzde o kadar önemli hale geldi ki bir milli güvenlik meselesi olarak da değerlendirmek mümkün." dedi.

Son dönemde kamuoyuna yansıyan bazı haberleri hatırlatan Şamlı, "Bir kamu kurumuna karşı yürütülen bir soruşturmada kişisel verilerin İstanbul'da hangi amaçlarla kullanılmak istendiği, en azından haberlerden gördüğümüz kadarıyla buna teşebbüs edildiği, hatta İstanbullularla da yetinemeyip bütün Türkiye'deki verilerin elde edilerek bir taraftan seçimler, bir taraftan başka amaçlar için kullanılması haberlerini maalesef dinlemiş olduk." ifadelerini kullandı.

Şamlı, verilerin yabancı unsurlarla paylaşılmasının doğrudan milli güvenlik tehdidi oluşturduğunu vurgulayarak, "Bu kadar önemli kişisel verilerin, milli güvenlik meselesi olacak verilerin yabancı unsurlara aktarılması noktasında cezaların kesinlikle caydırıcı olması ve güncellenmesi gerektiği kanaatindeyim." diye konuştu.

- "Hızlı değişim güvenlik ve özgürlük eksenini etkiliyor"

İbn Haldun Üniversitesi Rektörü Prof. Dr. Atilla Arkan da yapay zeka ve dijitalleşmenin getirdiği hızlı değişimin kişisel veri güvenliğine etkisini değerlendirdi.

"Özellikle internet ve yapay zekanın devreye girmesiyle beraber şu an yaşadığımız şey değişimin hızı" diyen Arkan, bu hızın bütün kurumları ve bugünün konusu olan kişisel verileri ciddi şekilde etkilediğini söyledi.

Dünyadaki uluslararası düzende yaşanan değişimlerin de kişisel veriler açısından güvenlik vurgusunu öne çıkardığını ifade eden Arkan, "Uluslararası düzen ciddi bir şekilde değişiyor. Bu aslında bizi gri, kaotik ve görünmez bir alana doğru götürüyor." değerlendirmesinde bulundu.

Arkan, bu durumun kişisel verilerle ilgili Türkiye'nin ne kadar önemli bir mücadele içinde olması gerektiğini gösterdiğini dile getirdi.

Yapay zekanın sunduğu imkanlar kadar riskleri de bulunduğuna işaret eden Arkan, "Kişisel veriler, işte yine haberlerde gördüğümüz gibi kan grubunun tespit edilmesinden, mali haklarımızın elimizden alınmasına kadar dolandırıcılık yoluyla bir sürü suistimale açık bir hale gelmektedir." diye konuştu. **(AA)**

Beylikdüzü Belediye Meclisi'nde kamu arazisinde kaçak restoran iddiasına ilişkin soru önergesi

BEYLİKDÜZÜ Belediye Meclisi'nde, Sahil Mahallesi'nde koruma alanı olarak belirlenmiş kamu arazisinde kaçak restoran inşa edildiği iddiasına ilişkin sözlü soru önergesi, oy birliğiyle kabul edilip, başkanlık makamına havale edildi.Beylikdüzü Belediyesi Nisan ayı 1. oturumu Beylikdüzü Belediye Başkan Vekili Önder Serkan Çebi başkanlığında yapıldı.Toplantıda sözlü soru önergesi veren AK Partili Meclis Üyesi Mustafa Altuntaş, daha önce verdikleri soru önergesine cevap alamadıklarını belirterek, tekrar aynı soruyu sormak istediklerini söyledi.

Altuntaş, şunları kaydetti:

"Beylikdüzü Sahil Mahallemizde bulunan 850 ada 1 parselin güneyinde kalan İstanbul 1. Nolu Kültür Varlıklarını Koruma Kurulunca korumu altına alınan yaklaşık 4 bin 500 metrekare kamu arazisinde yapılan kaçak restoranla alakalı işlem başlatmayı düşünüyor musunuz? Biz bunun bir kısmının yapıldığını, sonra yıkılıp yerinin değiştirildiğini, süreci takip ettiğimizi Meclisin ve kamuoyunun bilgisine sunarken, yapılacak işlemlerin takipçisi olacağımızı, gerekli işlemlerin yapılmadığı durumda gerekli yazışmaları yapacağımızı kamuoyunun ve Meclisin bilgisine sunarız."

Soru önergesi oy birliğiyle kabul edilerek, başkanlık makamına cevaplanması için havale edildi.

"Tüm komşularımızın haklarını aramaya devam edeceğiz"

AK Partili Meclis Üyesi Tuncay Altaylı da başka bir konuda sözlü soru önergesi verdi.

Daha önce bu kürsüden 2024 yılında haziran ve kasım, bu yıl da şubat ayındaki meclis toplantılarında aynı soruyu sorduklarını belirten Altaylı, bir türlü cevap alamadıklarını söyledi.

Soruların cevabını aramaya, Beylikdüzü'ndeki vatandaşların haklarını savunmaya devam edeceklerini belirten Altaylı, şu soruları yöneltti:

"İlçemiz Dereağzı Mahallesi 1164 ada 6 parselde bulunan, mülkiyeti CHP'li meclis üyesi ve ailesine ait olan, okul öncesi eğitim tesisi olarak belediye yönetimi tarafından apar topar tadilat ruhsatı verilen ama ticari faaliyetini bir zincir market olarak devam ettiren yerle ilgili 22 Ağustos 2024 tarihinde 518 sayılı encümen kararı ile mülkiyet sahibine kesilen ceza belediyemizce tahsil edilmiş midir? Tahsil edilmemişse neden işlem yapılmamaktadır? Herhangi bir komşumuzun belediyeye olan en ufak borcu ile ilgili icrai işlem başlatılırken, mülkiyeti CHP'li meclis üyesi ve ailesine ait olan yerle ilgili neden tahsilat işlemi yapılmamıştır? Eğer tahsilat yapılmışsa hangi tarihte yapılmıştır? Gecikme zammı ve diğer doğan alacaklar alınmış mıdır?"

Altaylı, "Bizler AK Parti Meclis grubu olarak bu kürsüden defalarca belediye yönetiminin yaptığı hukuka aykırı, kanunsuz işlerle ilgili önergeler vererek komşularımızın haklarını savunduk, savunmaya devam edeceğiz. Yaptığınız her hukuka aykırı, kanunsuz işlemleri bu kürsüden söyleyerek, tüm komşularımızın haklarını aramaya devam edeceğiz." ifadelerini kullandı.

Konuşmanın ardından sözlü soru önergesi oy birliğiyle kabul edilerek, başkanlık makamına cevaplanması için havale edildi. **(AA)**

Uzmanlardan İstanbul gişelerinde yaşanan kazaları önlemek için öneriler

İSTANBUL Ticaret Üniversitesi Ulaştırma Sistemleri Uygulama ve Araştırma Merkezi Müdürü Prof. Dr. Mustafa Ilıcalı, AA muhabirine, Kuzey Marmara Otoyolu Pendik mevkisinde 4 kişinin hayatını kaybettiği kazanın cinayet niteliğinde olduğunu söyledi.

Ilıcalı, normalde araç ve tır arasındaki mesafenin çok yeterli olduğunu dile getirerek, "Görüş açık, hiçbir şey yok. Tam gaza basarak, hiç hızı azaltmadan gidip giriyor. Çünkü orada o kadar büyük bir mesafe var ki hiç hızın azalmadığını, tam artarak gittiğini görüyoruz. Tırın orada durduğu belli. Görüşü engelleyecek hiçbir şey yok." dedi.

Kazaların çoğunluğunun sürücü hatalarından kaynaklandığını aktaran Ilıcalı, şöyle devam etti:

"Gişelerde hiçbir sıkıntı yok. Gişenin tasarımında da hiçbir sıkıntı yok. Daha önce o gişelerde otomatik geçiş yoktu. Gişelerde araçlar duruyordu. Durma, kaza açısından büyük tehlike oluşturur ama şu anki geçişlerde hiçbir şey yok. Bir de oradan 10 binlerce araç geçiyor. Mesela bu bayramda meydana gelen iki kazanın o gişedeki tasarımla hiç alakası yok. Tamamen orada yüzde 100 sürücü hatası olduğunu düşünüyorum. Araç içinde sıkıntılı bir durum olduğunu tahmin ediyorum."

Prof. Dr. Ilıcalı, gişelerin bulunduğu yollarda trafik levhalarının yeterli olduğunu söyledi.

Gişelerin kaldırılmasının kazaları engellemeyeceğine dikkati çeken Ilıcalı, "Kaza nedenlerinin başında takip mesafesinin korunmaması geliyor. Sonrasında hız kurallarına uymak çok çok önemli. Takip mesafesine uymuyorsanız, hızınız da normal değilse orada gişe olmasa da siz zaten kazaya karışmış oluyorsunuz. Gişenin olmadığı yerlerde de aynı şekilde kazalar oluyor. Şehir içi yollarda ölümlü yaralanmalı kazalar yaşanıyor. Burada gişe mi var? Tamamen kurallara uymamakla kaynaklı." değerlendirmesini yaptı.

Prof. Dr. Ilıcalı, çocuklara küçük yaşta trafik kurallarının öğretilmesinin çok önemli olduğunu belirtti.

Denetimlerin bayram dönemlerinde artırılarak devam ettirilmesinin gerekliliğini vurgulayan Ilıcalı, trafik kurallarını ihlal eden sürücülere caydırıcı cezaların verilmesinin bu tür kazaların önüne geçilmesinde etkili olacağını anlattı.

"Elektronik denetim sistemiyle araçların bütün hareketlerinin kaydedilmesi lazım"

Türkiye Trafik Kazalarını Önleme Derneği Genel Başkan Yardımcısı Alpay Lök ise trafik kazalarında en az ölümle atlatılmasında emniyet kemeri takılmasının çok önemli olduğunu söyledi.

Otoyollarda araçların elektronik sistemlerle sıkı denetlenmesinin önemine değinen Lök, "Bir kere otoyollarda elektronik denetim sistemiyle çok ciddi hem şerit takip hem de araçlar arasındaki mesafe hem de hız denetiminin yapılması lazım. Öyle olmalı ki elektronik denetim sistemi araçların otoyolda yaptıkları her yanlışı saptayabilmeli. Elektronik denetim sistemiyle hem otoyollarda hem de kent içinde araçların bütün hareketlerinin kaydedilmesi lazım." diye konuştu.

Alpay Lök, otoyollardaki kazaların konsantrasyonun azaldığı anlarda yaşandığını, sürücülerin cep telefonuyla oynamasının dikkat dağınıklığına neden olduğunu dile getirdi.

Pendik'teki gişelerde toplam 4 kişinin hayatını kaybettiği kazada sürücünün dikkat dağınıklığının olduğunu düşündüğünü ifade eden Lök, "Fatih Sultan Mehmet Köprüsü'nün girişinde bildiğim kadarıyla elektronik geçiş sistem var. Eğer yapılabiliyorsa otoyollara da bu sistemi yapmaları lazım. Anladığım kadarıyla otoyollarda bu biraz sorunlu. Dünyanın her yerinde böyle gişeler var. 'Bu gişeler yüzünden bu kazalar oluyor' demek bence biraz yanlış olur." değerlendirmesini yaptı.

Lök, gişelerin girişinde hız sınırını 30 kilometre olduğunu gösteren levhaların olduğunu ancak buna çoğu sürücünün uymadığını, hız denetimlerinin çok detaylı yapılması gerektiğini anlattı.

"Karayolları Genel Müdürlüğü yolun orta şeridine de titreşimli bölümler yapabilir"

Güvenli sürüş uzmanı Serkan Çabuş da kazaların genellikle varış noktasına yakın yerlerde yaşandığını belirtti.

Sürücülerin gidecekleri yere yaklaştıkça mola vermemekte ısrarcı olmalarının kazaları tetiklediğine işaret eden Çabuş, şunları kaydetti:

"Gişelerde araçlar çok dar yerlerden geçiyorlar. Buralarda trafik yığılması olduğu için takip mesafesine dikkat etmeyen sürücüler de uyku halinde. Yani orada gişe olmasaydı belki sürücü çarpmayacaktı. Veya belki ufak bir dokunup uyanacaktı. Trafik yığılmaları gerçekleştiği için uyuyan sürücüler de çok yüksek hızlarda zincirleme veya bir tıra çarpma gibi kazalar olabiliyor. Şehirler arası yollarda şeridin en sağında tırtıklı yollar yapılıyor. Şeridinden çıkan sürücü tırtıklı yola girdiğinde uyanıyor. Karayolları Genel Müdürlüğü gişeye yaklaşırken, özellikle gişeye 1-2 kilometre kala Karayolları yolun orta şeridine de titreşimli bölümler yapabilir." **(AA)**

İETT'NİN 421 OTOBÜS KAPASİTELİ 2 YENİ GARAJI'NIN İNŞASI HIZLA SÜRÜYOR

İETT'nin yatırım programı kapsamında yapımı süren Başakşehir ve Kurtköy 2 garajlarının inşası yüzde 50 fiziki ilerlemeye ulaştı. Toplam 421 araç kapasiteli iki yeni garaj, 2025 yılının sonunda İstanbul'a kazandırılmış olacak.

İETT, tüm işletme faaliyetlerinin yansıra araç ve saha yatırımlarına da hız kesmeden devam ediyor. Başakşehir'de yapımı başlayan 44 bin metrekare toplam alana sahip, 271 otobüsün eş zamanlı parklanabileceği ve 8 otobüsün aynı anda tüm bakım - onarım hizmetinin yapılabildiği Başakşehir Kayabaşı Garajı'nda inşa faaliyetlerinin yüzde 50'si tamamlandı.

20 BİN METREKARE ALANA SAHİP

Pendik'te yapımı başlayan 20 bin metrekare alana sahip, 150 körüklü otobüsün eş zamanlı parklanabileceği, 6 otobüsün aynı anda tüm bakım - onarım hizmetinin yapılabildiği Kurtköy 2 Garajı'nda da inşa faaliyetlerinin yüzde 50'si tamamlanmış durumda.

Yeni ve çevreci teknolojilerle donatılan her iki garajda da araç yıkamalarında kullanılan suyun yaklaşık yüzde 85'inin geri dönüşümü sağlanabilecek ve katı atıkların yüzde 95'inin geri dönüşümü yapılabilecek.

2025'İN SONUNDA HİZMETE ALINACAK

İETT'nin toplam 421 araç kapasiteli bu iki yeni garajı da 2025 yılının sonunda İstanbul'a kazandırılmış olacak.

■ SERKAN ÖZTÜRK

İBB KÜLTÜR AŞ'NİN REHBERLİ SERGİ TURLARI "SANAT ROTASI" NİSAN AYINDA DA DEVAM EDİYOR!

İSTANBUL Büyükşehir Belediyesi Kültür AŞ tarafından hayata geçirilen Sanat Rotası programı, nisan ayında dopdolu bir içerik ile sanat tutkunlarını bekliyor. Sanatseverler 5 Nisan'da Arter, 13 Nisan'da Türkiye İş Bankası Resim Heykel Müzesi, 19 Nisan'da Borusan Contemporary ve 26 Nisan'da Elgiz Müzesi'ni ziyaret edebilecek.

İstanbul Büyükşehir Belediyesi Hizmet ve İletişim Grubu iştiraki Kültür AŞ, Sanat Rotası programı ile sanatın zengin dünyasına derinlemesine bir yolculuk fırsatı sunuyor. Katılımcılar, rehberli turlar eşliğinde mekânları ve eserleri keşfederken, sanatın farklı yönlerini deneyimleme fırsatı da bulacak. Sanat Rotası, ziyaretçilerine İstanbul'un sanat dünyasını ve kültürel mirasını daha yakından tanıma imkânı yaratıyor.

*Sergi turuna katılmak için Radar Türkiye uygulamasını indirerek kaydınızı yapabilirsiniz. Turlar, sınırlı kapasite ve belirlenen tarihler özelinde gerçekleşecektir.

Sergi İçerikleri Hakkında

Türkiye İş Bankası Resim Heykel Müzesi
13 Nisan Saat: 12.00
Türk Resmini İzlemek - Kalıcı Sergi

Cumhuriyetimizin 100. Yılı'na armağan olarak 29 Ekim 2023 tarihinde ziyarete açılan sergi, Türk resim ve heykel sanatının gelişimine ışık tutmak amacıyla Prof. Dr. Gül İrepoğlu küratörlüğünde; kronolojik, tematik ve kavramsal olarak hazırlandı. "Türk Resmini İzlemek" başlıklı kalıcı sergi, müzenin beşinci ve dördüncü katında konumlanıyor.

Tat ve Sanat: Lezzetli Resimler -Süreli Sergi
Türkiye İş Bankası Resim Heykel Müzesi'nin,

"Tat ve Sanat: Lezzetli Resimler" başlığını taşıyan ikinci süreli sergisinde, natürmortlar başta olmak üzere yeme içme temasının işlendiği resim ve heykeller izleyiciyle buluşuyor. Serginin küratörlüğünü, müzenin kurucu küratörü Prof. Dr. Gül İrepoğlu üstlenirken, sergide 200'ü aşkın sanat eseri görülebilir.

Borusan Contemporary
19 Nisan Saat: 10.30

Geçici Sergi: Doug Aitken: İçimdeki Şehir – Dünyaca ünlü sanatçı Doug Aitken'in içsel keşiflere çağıran eseriyle, şehre ve insan ruhuna dair benzersiz bir bakış açısı.

Koleksiyon Sergisi: Ebedi Prelüd: Borusan Çağdaş Sanat Koleksiyonu'nun nadide eserleriyle sanatın geçmişi ve bugünü arasında bir köprü kurun.

Elgiz Müzesi
26 Nisan Saat: 12.00

Türkiye'nin ilk çağdaş sanat müzesi olan Elgiz Müzesi, "Gelecek Renkli Günler" isimli yeni sergisiyle sanatseverleri büyüleyici bir yolculuğa çıkarıyor. 2021'de Yıkılan Hayaller, 2023'te ise Hayata Dönüş sergileriyle başlayan bu sanat serüveni, Gelecek Renkli Günler ile daha da renkleniyor.

■ HÜSEYİN ARİF ÇAKMAK

Kasımpaşa karşısında 10 kişi kalan Beşiktaş, bir puanı son anda aldı

Trendyol Süper Lig'in 30. haftasında deplasmanda Kasımpaşa ile 1-1 berabere kalan Beşiktaş, istikrarsız performansını sürdürdü.

Beşiktaş, Trendyol Süper Lig'in 30. haftasında Kasımpaşa ile karşılaştı.

Maçın 14. dakikasında Kasımpaşa 1-0 öne geçti. Sol kanattan gelişen atakta Fall'un ceza sahası sol çaprazından geriye çıkardığı pasa gelişine vuran Ben Ouanes'in şutunda savunmaya da çarpan top kaleci Mert Günok'un bacakları arasından ağlarla buluştu.

22. dakikada Beşiktaş gole yaklaştı. Orta alanda kazanılan topun ardından Immobile'nin ara pasıyla kaleciyle karşı karşıya kalan Rafa Silva'nın ceza sahasına girer girmez yaptığı vuruşta, meşin yuvarlak üst direkten döndü.

Kasımpaşa, mücadelenin ilk yarısını 1-0 önde kapattı.

İKİNCİ YARI

53. dakikada sağ kanattan gelişen Kasımpaşa atağında Espinoza'nın pasıyla Ben Ouanes ceza sahası sağ çaprazında topla buluştu. Oyuncunun pasıyla penaltı noktası yakınında meşin yuvarlağı önünde bulan Aytaç Kara'nın şutunda, top az farkla yandan dışarı gitti.

90. dakikada penaltıda topun başına geçen Gedson Fernandes, meşin yuvarlağı sol alt köşeden filelerle buluşturdu: 1-1

90+4. dakikada sağ kanattan kullanılan kornerde kafalardan seken topu ceza sahası sol çaprazından önünde bulan Cafu'nun sert şutunda, savunmada Svensson altıpas içinde meşin yuvarlağı uzaklaştırdı.

Müsabaka 1-1 berabere bitti.

KASIMPAŞA'YI YİNE YENEMEDİ

Beşiktaş, Süper Lig'de Kasımpaşa'yla oynadığı son 4 maçta ilk kez puan aldı.

Siyah-beyazlı takım, lacivert-beyazlı rakibiyle ligde bundan önce oynadığı 3 maçı kaybetmişti.

Geçen sezon ligde rakibine 3-1 ve 2-1'lik skorlarla yenilen Beşiktaş, bu sezonun ilk yarısındaki müsabakadan da 3-1 mağlup ayrılmıştı.

Beşiktaş, rakibiyle yaptığı son 4 maçta bir beraberlik ve 3 mağlubiyet yaşadı.

Siyah-beyazlı takım bu sonuçla ligde puanını 48'e, Kasımpaşa da 39'a çıkardı.

BEŞİKTAŞ TEKNİK DİREKTÖRÜ OLE GUNNAR SOLSKJAER

Beşiktaş'ta teknik direktör Ole Gunnar Solskjaer, karşılaşmanın ardından düzenlenen basın toplantısında yaptığı konuşmada, "3 puan alamadığımız için hayal kırıklığı yaşıyorum. 10 kişiyle 4-5 net fırsat yakaladık ama buradan 1 puanla dönüyoruz. İlk yarıda oynadığımız oyun kabul edilemezdi. İkinci yarı forması için savaşan ve çok fazla koşan oyuncular gördük." dedi.

Beşiktaş'ın istikrarlı bir takım olması gerektiğini dile getiren Norveçli çalıştırıcı, şunları kaydetti:

"Bugün bizim için büyük bir maçtı. Mantalitemiz yüzde 100 olmalıydı. İlk yarı benim için hayal kırıklığıydı. İkinci yarı iyi bir reaksiyon gösterdik. Her hafta istikrarlı olmalıyız. İhtiyaçlarımızı, gelecek sezon neler yapacağımızı biliyoruz. Mustafa Hekimoğlu üst seviye bir oyuncu. Bugün onu da gösterdi. 17 yaşında, enerjisi, gücü, heyecan verici bir oyuncu. İstikrara ihtiyacımız var. Sorun mental, fiziksel olabilir ama ben bahane oluşturmak istemiyorum. Hakemlerle ilgili konuşmak istemiyorum. Onların kararlarına güvenmek istiyorum. Ben istikrarlı bir takım oluşturmak istiyorum. Burada kimse hakem olmak istemiyordur. Çok zor bir iş. Benim asıl odağım her zaman Beşiktaş'ın daha iyi ve istikrarlı olması. Ben savaşan bir takım oluşturmak istiyorum. Solskjaer olarak her zaman genç oyuncularla çalışan takımlar oluşturmak istiyorum."

KASIMPAŞA YARDIMCI ANTRENÖRÜ SERHAT SÜTLÜ

Trendyol Süper Lig'in 30. haftasında Beşiktaş'la 1-1 berabere kalan Kasımpaşa'da yardımcı antrenör Serhat Sütlü, pozisyonları değerlendirmede sorun yaşadıklarını söyledi.

Maçın ardından düzenlenen basın toplantısında konuşan Sütlü, "Bütün planlarımızı 11'e 11'de galibiyet üstüne yapmıştık. Beşiktaş'a karşı planlarımızı yerine getirdik ama 10 kişi kalan rakibe karşı oyunu daha çok tutma ve pozisyonları değerlendirmede zayıf kaldık." dedi.

Galibiyete ulaşamadıkları için üzgün olduklarını aktaran Sütlü, "Çok fazla söylenecek bir şey yok. Eksik de kalsa büyük bir takıma karşı oynuyorsunuz. Paulista'nın arkasına attığımız toplarla sonuçlara da gittik. Pozisyonlar bulduk, atamayınca rakibin direncini arttırıyorsunuz. Maçın sonlarına doğru karambole dönen bir oyununun sonucunda 2 puan bıraktık." ifadelerini kullandı. **(AA)**

Sakarya Kadın Futbol Spor Kulübü, Süper Lig hayali için ter döküyor

TÜRKİYE Futbol Federasyonu (TFF) Kadınlar 1. Ligi play-off 3'üncülük müsabakalarında mücadele edecek Sakarya Kadın Futbol Spor Kulübü, Süper Lig'e çıkarak bir ilki başarmak istiyor.

Yeşil-siyahlı ekip, lig aşamasında B Grubu'nu 14 maçta 7 galibiyet, 2 beraberlik 5 mağlubiyet sonucunda topladığı 23 puanla 4. sırada tamamladı.

Bu sonuçla play-off yükselme grubunda oynama hakkı elde eden ve 6 maç sonunda 2. olan takım, TFF Kadınlar 1. Ligi play-off 3'üncülük müsabakaları biletini aldı.

Yarı final maçında 11 Nisan Cuma günü İzmir Buca İlçe Stadı'nda 1207 Antalyaspor Kadın Futbol Kulübü ile karşılaşacak Sakarya temsilcisi, rakibini elemesi halinde Dudullu-Gölbaşı Belediyespor maçının galibiyle 13 Nisan'da Manisa 19 Mayıs Stadı'nda final müsabakasına çıkacak.

Geçen sezon play-out maçlarıyla ligde kalan Sakarya ekibi, rakiplerini yenerek play-off şampiyonluk grubunu ilk iki sırada tamamlayan Yüksekovaspor ve Giresun Sanayispor'un ardından Süper Lig'e çıkan 3. takım olmak istiyor.

YAZGAN: "HAYALİMİZİN PEŞİNDEN KOŞMAK ÜZERE YOLA ÇIKTIK"

Sakarya Kadın Futbol Spor Kulübü Teknik Direktörü İsmail Yazgan, AA muhabirine, şehre şampiyonluk kupasını getirmeyi istediklerini söyledi.

Sezonda iki etaplı hedef belirlediklerini anlatan Yazgan, "İlk etapta hedefimiz play-off grubuna kalmaktı, bunu başardık. İkinci hedefimiz de play-off'tan yarı finale kalmaktı, bunu da başardık. Şimdi hayalimizin peşinden koşmak üzere yola çıktık. Sezon boyunca iyi ve kötü günlerimiz oldu. Üzüldük, sevindik ama en sonunda güzel neticeler alarak buraya kadar geldik." dedi.

Yazgan, yarı finaldeki rakipleri 1207 Antalyaspor Kadın Futbol Kulübü ile sezonda iki kez karşılaştıklarına değinerek, analizlerini yaptıklarını, bunu sahaya yansıtıp finale çıkmayı hedeflediklerini anlattı.

İyi çalıştıklarını vurgulayan Yazgan, konuşmasını şöyle sürdürdü:

"Kızlarımız maçın bilincinde, önemini biliyorlar. Biz de bu doğrultuda çalışmalarımızı yapıyoruz. Bayramın ikinci gününden beri çalışıyoruz. Sakarya'ya şampiyonluk kupası getirmek istiyoruz. Bunun için var gücümüzle sahada kızlarımla sonuna kadar mücadele edip, önce final, sonra da kupayı alıp Sakarya'ya dönmek istiyoruz. Kızlarımın hepsi Süper Lig'e çıkmak için çaba sarf ediyor, hepsinin hayalinde Süper Lig'de oynamak var. Tabii ki ben de onların başında hoca olarak Süper Lig'de teknik sorumlu olmak isterim. Hedefimiz yarı finaldi başardık, şimdi hayalimiz olan Süper Lig'e çıkmak istiyoruz."

Yazgan, Sakarya halkına desteklerinden dolayı teşekkür ederek, kente kupayla dönüp güzel bir bayram havası yaşatmayı istediklerini sözlerine ekledi.

KAPTAN PELİN: "TARAFLARIMIZIN HER ZAMAN YANIMIZDA OLMASINI İSTİYORUZ"

Takım kaptanı Pelin Nur Çelebi ise takım olarak güzel birliktelik yakaladıklarını, aile ortamı oluştuğunu ve bu durumun maçlara yansıdığını dile getirdi.

Hedefledikleri başarıyı yakaladıklarını ve daha fazlası için çalıştıklarını aktaran Pelin Nur, "Takım olarak tabii ki Süper Lig'e çıkmayı hedefliyoruz, zor kısmını başardık, yarı finale adım attık. Sakarya'yı orada temsil etmek istiyoruz. Güzel bir birliktelik yakaladık, çalışmalarımız güzel devam ediyor. Taraftarımızın her zaman yanımızda olmasını istiyoruz." diye konuştu.

Forvet oyuncusu Bengül Deniz Küllükçü de takıma sezon başında katıldığını söyledi.

Sezon başından bu yana emek verdiklerini anlatan Bengül Deniz, "İlk hedefimiz zaten play-off'tu, bunu başardık. Sonraki hedefimiz yarı final biletimizi de aldık. Bu şehre Süper Lig kupasını getirmeyi hedefliyoruz, hepimiz çok mutluyuz. Şimdi final için çalışıyoruz, sıkı bir kampa girdik, inşallah o

A Milli Kadın Tenis Takımı, Billie Jean King Kupası'nda korta çıkacak

A Milli Kadın Tenis Takımı'nın Fransa ve İsveç'le karşılaşacağı Billie Jean King Kupası Avrupa/Afrika Bölgesi Grup 1 maçları, yarın Litvanya'da başlayacak.

Çağla Büyükakçay, Zeynep Sönmez, İpek Öz, Ayla Aksu ve Deniz Dilek'ten oluşan Türkiye Milli Takımı, başkent Vilnius'taki SEB Arena'da korta çıkacak.

Organizasyona katılan 13 takım, 4 grupta mücadele edecek. Ay-yıldızlıların bulunduğu A Grubu'ndaki seriler, TSİ 12.00'de başlayacak.

Milli takım, yarın Fransa (Varvara Gracheva, Caroline Garcia, Diane Parry, Clara Burel, Alize Cornet), 10 Nisan Perşembe günü ise İsveç (Rebecca Peterson, Nellie Taraba Wallberg, Lisa Zaar, Linea Bajraliu, Lea Nilsson) ile karşılaşacak.

Gruplarda ilk 2'ye giren ekipler, çapraz eşleşme neticesinde yükselme, son sırada tamamlayan takımlar ise düşmeme play-off serisi oynayacak.

Yükselme serilerinden galip ayrılan 4 takım, 2026 Billie Jean King Kupası Elemeleri'ne katılabilmek için kasım ayında yapılacak play-off'larda oynama hakkı kazanacak.

Düşmeme serilerinde kaybeden 2 takım ise gelecek sezon Avrupa/Afrika Bölgesi Grup 2'de mücadele edecek. **(AA)**

Türkiye Tekvando Milli Takımı, Sırbistan'da zirvede yer aldı

Türkiye Tekvando Milli Takımı, Uluslararası Sırbistan Açık Turnuvası'nda 7'si altın toplam 13 madalya kazanarak genel klasmanda birinci oldu.

Türkiye Tekvando Federasyonunun açıklamasına göre milli sporcular, Sırbistan'ın başkenti Belgrad'da düzenlenen ve dünya ile olimpik sıralamaya puan veren turnuvada 7 altın, 1 gümüş ve 5 bronz madalya aldı. Milliler, bu sonuçla takım halinde turnuvayı zirvede tamamladı.

Açıklamada görüşlerine yer verilen Türkiye Tekvando Federasyonu Başkanı Bahri Tanrıkulu, "Sırbistan'da güzel sonuçlar aldık. Takım halinde zirveye çıktık. Bu ülkemizin başarısıdır. Dünya Şampiyonası öncesi önemli bir virajı döndük. Çalışmalarımıza ara vermeden devam edeceğiz. Tüm antrenörlerimiz ve sporcularımız ile emek verenleri kutluyorum." ifadelerini kullandı.

Madalya kazanan milli tekvandocular şunlar:

ALTIN: Furkan Ubeyde Çamoğlu (54 kilo), Yusuf Badem (58 kilo), Ömer Faruk Dayıoğlu (63 kilo), Yiğithan Kılıç (80 kilo), Enbiya Taha Biçer (+87 kilo), Emine Gögebakan (46 kilo), Merve Dinçel Kavurat (53 kilo)

GÜMÜŞ: Elif Sude Akgül (49 kilo)

BRONZ: Berkay Erer (68 kilo), Hüseyin Berat Demircioğlu (+87 kilo), Zeynep Taşkın (53 kilo), İkra Kayır (67 kilo), Sude Yaren Uzunçavdar (73 kilo) **(AA)**

09ISTIKLAL-12.qxp_Layout 1 8.04.2025 12:44 Page 1

İstiklal
9 NİSAN 2025 ÇARŞAMBA
bilim Teknoloji

En büyük 10 yapay zeka şirketinden 8'inin hisseleri ilk çeyrekte değer kaybetti

ABD'de yeniden başkan seçilen Donald Trump'ın tarife söylemleri ve makroekonomik gelişmelerin etkisiyle, yılın ilk çeyreğinde piyasa değeri en yüksek 10 yapay zeka şirketinin 8'inin hisse değeri düştü.

BU yılın ilk çeyreğinde dünyanın en değerli yapay zeka şirketleri arasında Apple, küresel çip üreticisi Nvidia ve Microsoft'un önünde yer alarak 3,27 trilyon dolarla dünyanın en değerli şirketi olarak yerini korudu.

Sıralamada Microsoft 2,8 trilyon dolarla ikinci ve Nvidia 2,68 trilyon dolarla üçüncü basamakta yer aldı.

Listede sıralı olarak 1,9 trilyon dolarla Alphabet (Google), 1,5 trilyon dolarla Meta Platforms, 848 milyar dolarla Tesla, 395 milyar dolarla Oracle, 226 milyar dolarla IBM, 201 milyar dolarla Palantir ve 164 milyar dolarla Adobe yer aldı.

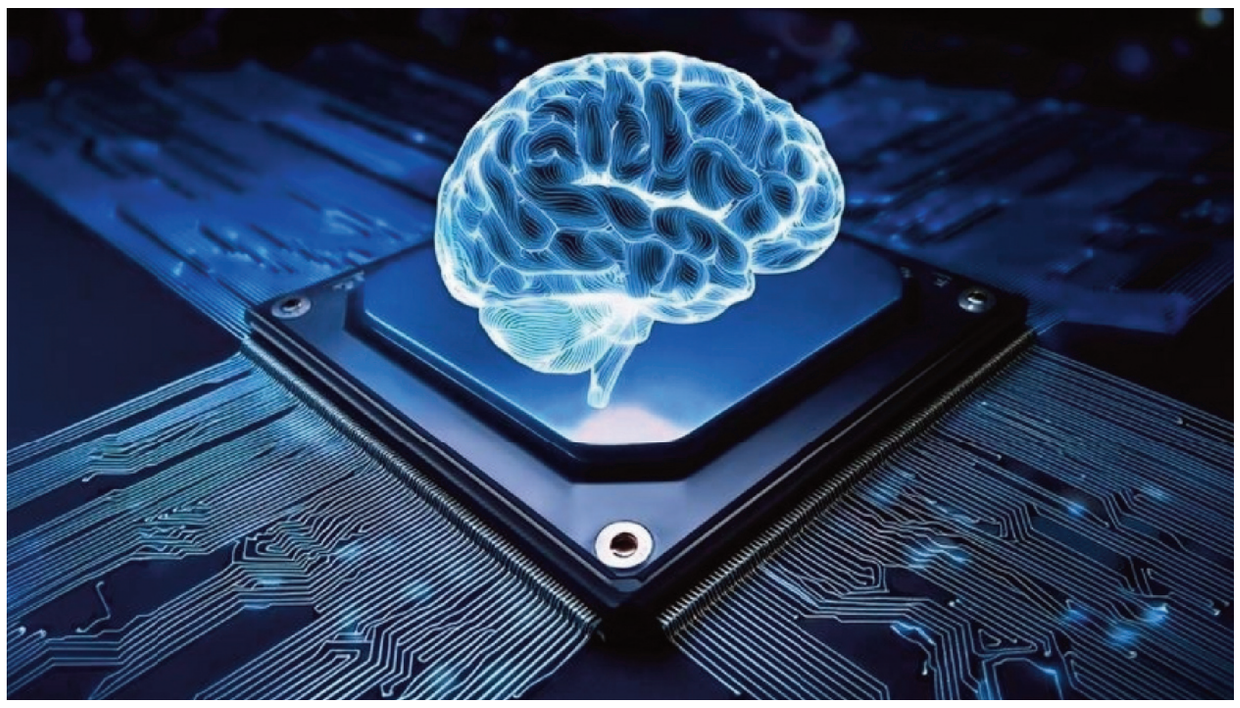

Geçen yıl yapay zeka devlerinden sadece Adobe kaybettirdi

Yapay zeka devleri 2024'te borsada pozitif bir seyir izledi. Söz konusu dönemde Nasdaq 100 endeksi, yapay zeka yatırımları, güçlü teknoloji bilançoları ve enflasyon beklentilerinin yavaşlamasıyla yükseliş gösterdi. Yapay zeka şirketleri gelirlerindeki yükselişle öne çıkarken, ABD Merkez Bankasının (Fed) faiz indirimi beklentileri de risk iştahını destekledi. Yıl boyunca teknoloji sektöründeki yenilikler Nasdaq'ın performansına yön veren bir başka önemli bir unsur olarak öne çıktı.

Yapay zeka devleri geçen yıl Adobe hariç değer kazandı. Değer kazanan şirketler sırasıyla Palantir yüzde 340, Nvidia yüzde 171, Meta Platforms yüzde 65, Tesla yüzde 63, Oracle yüzde 58, Alphabet yüzde 35, IBM yüzde 34, Apple yüzde 30, Microsoft yüzde 12 olurken, Adobe yüzde 25,5 geriledi.

İlk çeyrekte yapay zeka devlerinden sadece 2'si değer kazandı

Yılın ilk çeyreğinde Nasdaq 100 endeksi ve yapay zeka şirketleri, yüksek faiz beklentileri, yapay zeka sektöründeki rekabet endişeleri ve ticaret politikalarına dair belirsizliklerin etkisiyle dalgalı bir seyir izledi. Bu dönemde açıklanan makroekonomik veriler, Fed'in faiz indirimlerini geciktireceği beklentisini artırırken, teknoloji hisselerinde de satış baskısına neden oldu.

Öte yandan, Çin merkezli DeepSeek'in düşük maliyetli yapay zeka modeli, sektör lideri şirketlerin pazar payını kaybedebileceği endişesi nedeniyle 27 Ocak'ta Nasdaq 100'de yılın en sert günlük düşüşlerinden biri yaşandı.

Aynı dönemde, Trump yönetiminin açıkladığı geniş kapsamlı ithalat tarifeler, küresel büyüme üzerinde kaygıları artırdı. Bu dönemde Fed'in para politikasında temkinli duruşunu sürdürmesi de risk iştahını törpülerken, tüm bu gelişmeler Nasdaq 100'deki yukarı yönlü ivmeyi sınırladı.

Yılın ilk çeyreğinde söz konusu şirketlerin 2'si değer kazanırken 8'ini değer kaybetti. Palantir yüzde 14, IBM yüzde 11 artarken, Tesla yüzde 35, Alphabet ile Nvidia yüzde 18, Oracle yüzde 15, Adobe yüzde 13,3, Apple yüzde 13, Microsoft yüzde 10 ve Meta Platforms yüzde 1,5 değer kaybetti.

"Yapay zeka geçici bir olgu değil, kalıcı bir devrim"

Berenberg Kıdemli Ekonomisti Dr. Felix Schmidt, AA muhabirine yaptığı değerlendirmede, 2024 yılında Nasdaq 100 endeksinde görülen yükselişte yapay zekanın önemli bir rol oynadığını ancak bu rallinin yalnızca tek bir faktöre indirgenemeyeceğini belirtti.

Schmidt, yapay zekanın 2024'te özellikle bilişim sektöründeki hisseleri destekleyen unsurlardan biri olduğunu belirterek, "Ancak düşen enflasyon, Fed'in faiz indirimleri, güçlü ABD ekonomisi ve Donald Trump'ın yeniden başkan seçilmesi de bu yükselişi destekleyen diğer faktörlerdi." dedi.

Trump'ın seçim zaferinin ardından piyasaların vergi indirimleri ve düzenlemelerin gevşetilmesini beklediğini bildiren Schmidt, "Bu iyimserlik kısa sürdü. Trump'ın gümrük tarifeleriyle yarattığı kaos, piyasalardaki coşkuyu gölgeledi" değerlendirmesinde bulundu." ifadesini kullandı.

Schmidt, yapay zekanın gelecekteki ekonomik yapı üzerindeki etkilerine ilişkin olarak ise şunları söyledi:

"Yapay zeka, içten yanmalı motor gibi genel amaçlı bir teknolojidir. Gelecek yıllarda ekonomileri ve toplumları dönüştürecek. Bu geçici bir olgu değil, kalıcı bir devrimdir ve ilk etapta çip üreticileri ve yazılım geliştiricileri fayda sağladı. Ancak gelecekte daha fazla sektör, yapay zekayı kullanarak verimliliğini artıracak ve bu dönüşümden faydalanacak."

"Trump küresel ekonomiyi bu tarife kaosuyla daha fazla sarsmamalı"

Dr. Felix Schmidt, 2024'teki yükselişin zirve yapıp yapmadığına dair değerlendirmelerde bulunarak, yapay zekanın piyasalarda etkili olmaya devam edeceğini belirtti.

Ancak, ABD'li teknoloji devlerinin bu alanda uzun süre tek başına hakim olacağına dair düşüncenin sarsıldığını kaydeden Schmidt, "DeepSeek gibi yeni teknolojilerin piyasaya girmesiyle birlikte rekabet artıyor. Bu da, yeni oyuncuların pazarda yer bulabileceğini gösteriyor. Kazananları ve kaybedenleri belirlemek için henüz çok erken." ifadelerini kullandı.

Schmidt, 2025 yılında da yükselişin devam edebilmesi için siyasi ve ekonomik istikrarın önemine dikkat çekti.

Piyasalarda şu anki en büyük endişenin Trump'ın gümrük tarifesi politikalarının olduğuna işaret eden Schmidt, şunları kaydetti:

"Bu politikalar sadece belirsizlik yaratmıyor, aynı zamanda ABD'de enflasyonun tekrar yükselmesine yol açabilir. Bu durum, Fed'in faiz indirimlerini durdurmasına ya da hatta faiz artırmasına neden olabilir. Bu da hem ekonomi hem de piyasalar için olumsuz olur. Trump küresel ekonomiyi bu tarife kaosuyla daha fazla sarsmamalı. Ne kadar erken bu yaklaşımından vazgeçerse, hisse senedi piyasaları açısından o kadar olumlu olur." **(AA)**

Trump'ın Gazze videosu siyasi amaçlı yapay zeka görsellerine dair endişeleri artırıyor

GÖRÜNTÜ montajları, yapay zeka temelli "deepfake" teknikleri ve yapay zeka ile görüntü oluşturma programları gün geçtikçe gelişirken, bu teknolojilerin siyasi mesajlarda oluşturabileceği dezenformasyona dair endişeler de artıyor.

Trump'ın sosyal medya platformu Truth Social üzerinden paylaştığı yapay zeka tarafından üretilen "Trump Gazzesi" başlıklı videosunda, Gazze'nin "baştan tasarlanarak" tatil beldesi haline getirilmiş şekilde tasvir ettiği gözlemlendi.

Videonun ilk saniyelerinde, İsrail'in saldırıları sonucu harab olmuş Gazze'nin yapay zeka ile oluşturulmuş hali verilirken daha sonraki sahnelerde "Trump Gazzesi" konseptiyle gökdelenlerin, otellerin ve tatil yapan insanların bulunduğu plajlarla dolu Gazze gösteriliyor.

Arka planda çalan şarkıda "Donald Trump sizi özgürleştirecek. Size hayat getirecek. Tünel yok, korku yok. Trump Gazze'si sonunda burada. Trump'ın Gazze'si ışıldıyor. Altın bir gelecek ve yeni bir hayat sunuyor." sözleri yer alıyor.

Öte yandan Gazze'nin ortasında altından bir Trump heykelinin yer alması da dikkat çekiyor.

Yapay zeka ile oluşturulan görüntüler, hazırlanmasındaki kolaylık ve erişilebilirliği sebebiyle her geçen gün daha çok kullanılırken, insanların bu yöntemi tercih etme oranında da artış gözlemleniyor.

"Yapay zeka yanlış bilgiyi yayma ve seçmenleri manipüle etmek için kullanılabilir"

Yapay zeka etiği uzmanı Clara Lin Hawking, yapay zeka tarafından oluşturulan görsellerin, tarihi olayları betimleme, soyut kavramları görselleştirme ve geleneksel fotoğrafçılıkla mümkün olmayan sahneleri canlandırma açısından büyük bir avantaj sağladığını belirterek, yapay zekanın bu amaçla kullanılmasının insanlara cazip geldiğini ifade etti.Hawking, Arjantin'deki 2023 seçimlerinde, (dönemin devlet başkanı adayları) Javier Milei ve Sergio Massa'nın kampanyalarında yapay zeka ile üretilmiş görüntülerin milyonlarca kişiye ulaştığını vurgulayarak, "(Yapay zeka ile üretilmiş görseller) özgünlük ve kamu güvenliği açısından da önemli zorlukları beraberinde getiriyor." dedi.Yapay zeka konusunda profesyonel danışmanlık veren Samuel Butler ise Arjantin, Fransa ve Güney Afrika'da bu olayların yaşandığını aktararak, seçmen algısının "kasıtlı" olarak yönlendirilebileceğine dikkati çekti.

Gün geçtikçe gelişen yapay zeka teknolojilerinin dezenformasyonun yayılmasını kolaylaştırdığını belirten Butler, "Yapay zeka yanlış bilgiyi yayma ve seçmenleri manipüle etmek için kullanılabilir." dedi.

Yapay zeka ile bilgi manipülasyonu ve şeffaflık riski

Politika analisti Alexander Clackson, politik kampanyalarda, kazanımlar için yapay zeka ile üretilmiş görüntülerin kullanımının arttığının altını çizen ABD başkanlık seçimleri sırasında bu teknolojinin yoğun olarak kullanıldığını ifade etti.

Yapay zeka ile üretilen görseller, daha önce hiç gerçekleşmemiş olayları tasvir ettiği için "siyasi çıkar amacıyla gerçeklerin çarpıtılabileceğini" aktaran Clackson, söz konusu görsellerin sosyal medya platformları aracılığıyla kolayca yaygınlaşıp seçmenlerin kararlarını "manipüle" edebileceğini vurguladı.Clackson, bu görsellerin siyasi figürlere zarar vermek, kutuplaşma yaratmak ve seçimleri etkilemek için kullanılabileceğini ifade ederek, "Bu durum seçmenlerin bilinçli kararlarını zayıflatır, demokratik kurumlara güvensizliği artırarak nesnelliği zedeler." dedi.Alexander Clackson gerekli etik düzenlemeler yapılmadan yapay zekanın yanlış bilgiyi yaymak için kullanılabileceğini belirterek "En büyük problem yanlış bilgi, manipülasyon, şeffaflık ve halkın güveninin zedelenmesi." ifadesini kullandı. ■ **ALİ BALTACI**

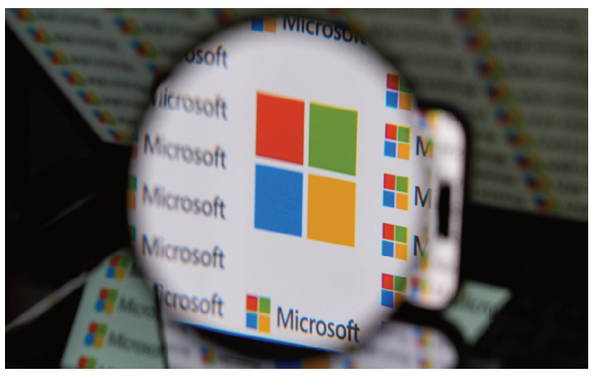

Microsoft, İsrail ordusuna teknoloji desteği nedeniyle tepkilerin odağında

MICROSOFT çalışanlarının 50. yıldönümü partisinde şirketin İsrail'e sağladığı hizmetlere tepki göstermesi tüm dünyada konuşulmaya devam ediyor.

Başta Microsoft AI'ın üst düzey yöneticisi (CEO) Mustafa Süleyman olmak üzere şirketin üst düzey çalışanlarının protesto edilmesi Microsoft ve İsrail arasındaki işbirliğini yeniden gündeme getirdi.

AA muhabirinin derlediği bilgilere göre, İsrail ordusunun Microsoft'un bulut teknolojisi ve yapay zeka sistemlerine olan bağımlılığı, 7 Ekim sonrası Gazze'ye yönelik yoğun saldırıları döneminde artış gösterdi.

The Guardian gazetesinin Ocak 2025'te yayımladığı haberde yer alan belgelere göre, Microsoft 7 Ekim sonrası İsrail Ordusu'na (IDF) daha fazla bilişim ve depolama hizmeti sağladı ve binlerce saatlik teknik destek sunmak üzere milyonlarca dolarlık anlaşmalar yaptı.

Haberde birden fazla İsrailli savunma kaynağının belirttiğine göre, IDF, daha büyük miktarda veri ve istihbarat bilgisini daha uzun süre boyunca depolamak ve analiz etmek için Microsoft, Amazon ve Google gibi şirketlere giderek daha fazla bağımlı hale geldi.

İsrail ordusu verileri yapay zeka ile derliyor

Associated Press'te (AP) yer alan habere göre ise İsrail ordusu, "kitlesel gözetleme" yoluyla toplanan telefon görüşmeleri, metinler ve sesli mesajlar da dahil olmak üzere yazıya dökülen ve çevrilen bilgileri derlemek için Microsoft Azure kullanıyor.

Azure'un devasa metin yığınları içindeki terimleri hızlı bir şekilde aramak için kullanıldığını söyleyen yetkili, bu sayede birbirlerine yol tarifi veren kişilerin de bulunabildiği ve ordunun yapay zeka sistemleriyle konumlarının tespit edilebildiğini söyledi.

Yapay zeka kullanımı 7 Ekim öncesine göre 200 kat arttı

Habere göre, İsrail ordusu tarafından, OpenAI ve Microsoft şirketlerine ait yapay zekanın kullanımı, 7 Ekim saldırılarından öncesine kıyasla Mart 2024'te yaklaşık 200 kat arttı.

Öte yandan, ordu tarafından Microsoft sunucularında depolanan veri miktarı Mart-Temmuz 2024'te 2 katına çıkarak 13,6 petabaytı aşarken, bu sunucuların ordu tarafından kullanımı 7 Ekim sonrası sadece iki ayda bile neredeyse üçte iki oranında artış gösterdi.

OpenAI'ın eski kıdemli yetkililerinden Heidy Khlaaf, araştırmaya ilişkin, "Bu, ticari yapay zeka modellerinin doğrudan savaşta kullanıldığına dair aldığımız ilk teyit." ifadesini kullandı.

Google da İsrail'e teknoloji desteği veriyor

Geçen aylarda Washington Post'ta yer alan bir habere göre, Google'ın bulut departmanı da İsrail'in Gazze'ye yönelik saldırılarının hemen ardından İsrail ordusuyla çalışmaya başladı. Amazon ile İsrail'e yapay zeka sağlama konusunda yarışa giren şirket, bu kapsamda İsrail'e verdiği hizmeti artırdı.

Washington Post'un ele geçirdiği belgelerden birinde yer alan bilgilere göre, bir Google çalışanı, şirketi İsrail ordusunun isteklerinin acil şekilde karşılanması konusunda uyarıyor. Aksi takdirde İsrail'in Amazon'un bulut hizmetini kullanacağını belirtiyor.

Kasım 2023 tarihli başka belgede bir çalışan, iş arkadaşına İsrail ordusunun isteklerini yerine getirdiği için teşekkür ederken, aylar sonra attığı başka bir mesajda İsrail ordusunun ihtiyaçları için yapay zeka araçlarına ek erişim talep ediyor. **(AA)**

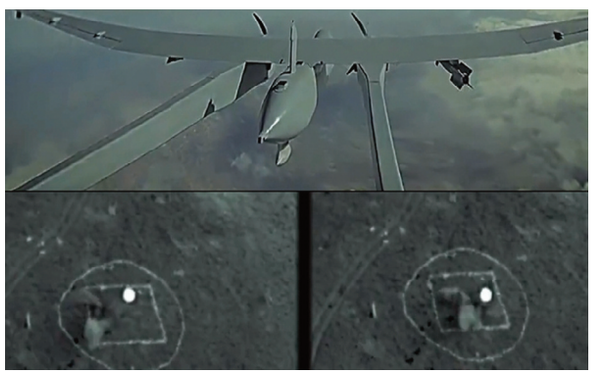

AKSUNGUR'dan, ASELSAN LGK81 ve LGK82 mühimmatlarıyla tam isabet

TUSAŞ Genel Müdürü Mehmet Demiroğlu, X hesabından yaptığı paylaşımda, AKSUNGUR'UN göğüslerini kabartan yeni bir başarıya imza attığını belirtti.

Milli motor ile test uçuşunu gerçekleştiren AKSUNGUR'un ASELSAN üretimi LGK81 ve LGK82 mühimmatları ile hedefi tam isabet vurduğunu kaydeden Demiroğlu, "Bu başarı, milli savunma sanayimizin geldiği noktayı bir kez daha gözler önüne seriyor ve Türkiye'nin savunma alanındaki bağımsızlık yolculuğuna güç katıyor." ifadesini kullandı.

İlk saha görevine 2021'in ikinci çeyreğinde başlayan AKSUNGUR, Ekim 2021'de Deniz Kuvvetleri Komutanlığı envanterine girdi.

AKSUNGUR, geçen sürede yurt içinde ve dışında farklı kullanıcıların hizmetine sunuldu, çeşitli faydalı yüklerle yeni yeteneklerle donatıldı. **(AA)**