11ISTIKLAL-01.qxp_Layout 1 10.04.2025 20:51 Page 1

İstiklal

11 NİSAN 2025 CUMA / 13 Şevval 1446 GÜNLÜK SİYASİ GAZETE FİYAT 5 TL

REZERVLERDEKİ ERİME 43 MİLYAR DOLARI AŞTI

'İKLİM KANUNU TEKLİFİ'NE İLİŞKİN ELEŞTİRİLER BÜYÜYOR

Geri çekilmeli

İklim Kanunu Teklifi'nin ilk dört maddesinin Meclis'ten geçmesi eleştirileri beraberinde getirdi. Dün Meclis tatile girerken, diğer maddeler salı günü yapılacak genel kurula kaldı. Büyük tartışmalara sebep olan kanuna ilişkin AK Parti'li Metin Külünk, *İstiklal*'e özel çok çarpıcı yorumlarda bulundu

OLUMSUZ ETKİLEYECEK

■ **AK PARTİ** eski milletvekili ve MYK üyesi Metin Külünk, Meclis'e sunulan ve Çevre Komisyonu'ndan geçen İklim Kanunu Teklifi'ne tepki gösterdi. Söz konusu kanunun İstanbul Sözleşmesi gibi Türkiye'yi sosyolojik ve ekonomik olarak olumsuz etkileyebileceği uyarısında bulunan Külünk, "Bu yasa, yapay et tartışmalarından karbon ayak izine kadar uzanan küresel bir dayatmanın yansıması. Tarımcıyı, hayvancıyı, üreticiyi ilgilendiriyor ama onların fikri alınmadan hazırlanıyor" dedi.

EKONOMİK TÜKENİŞ OLUR!

■ **KÜLÜNK,** bu düzenlemenin Türkiye'yi yeşil dönüşüm adı altında ekonomik tükenişe sürükleyebileceğini savunarak, "Batı kirletti, bedelini biz mi ödeyeceğiz? Bu millet kendine rağmen hiçbir adımı kabul etmez" sözleriyle sert çıktı. AK Parti'nin milletin taleplerine sırtını dönemeyeceğini belirten Külünk, "İklim sözleşmesinden dolayı endişem odur ki bu ülke ağır bedeller ödeyecek. Derhal geri çekilmeli" ifadelerini kullandı. *Devamı istiklal.com.tr*

Metin Külünk

Herhangi bir ülkeyle çatışma niyetimiz yok

Türkiye'nin, Suriye'de hiçbir ülkeyle çatışmak istemediğini belirten Dışişleri Bakanı Fidan, İsrail ile önleyici teknik temasların olduğunu söyledi

■ **DIŞİŞLERİ** Bakanı Hakan Fidan, Suriye'nin bağımsız bir ülke olduğunu söyledi. "Türkiye olarak, Suriye'de sadece İsrail ile değil herhangi bir ülkeyle çatışma niyetimiz yok" diyen Fidan, "Suriye'de bir takım operasyonlar yaparken çatışmasızlık mekanizması olması gerekiyor. Bu konuda temasların olduğunu söyleyebilirim" şeklinde konuştu.

■ **'İSRAİL** Başbakanı Binyamin Netanyahu'nun tedirginlik nedeniyle ABD'ye gittiği' yönündeki yorumlara da değinen Fidan, "Şu anda özellikle Gazze ve Filistin sorununu esas alan bir Orta Doğu perspektifine baktığımız zaman Amerika'nın, Netanyahu'ya tabiri caizse bir ayar vermesi, bir çerçeve çizmesi gerekiyor" yorumunu yaptı. / 6'DA

Trump'tan ticaret savaşlarına mola

■ **ABD** Başkanı Donald Trump, ikinci kez göreve geldikten sonra adım adım tırmandırdığı ticaret savaşına Çin'i hariç tutarak 75'ten fazla ülke için 90 gün ara verdi. Trump'ın hamlesinin en büyük kaybedeni ise Çin oldu. Trump'ın hemen yürürlüğe girecek şekilde yüzde 125 gümrük vergisi tarifesi açıkladığı Çin'in Dışişleri Bakanlığı Sözcüsü Lin Jian, Pekin'in çatışma ile ilgilenmediğini ancak ABD'nin tehditlerini sürdürmesi halinde bundan korkmayacağını söyledi. / 7'DE

Enflasyonu düşürmekte kararlıyız

■ **HAZİNE** ve Maliye Bakanı Mehmet Şimşek, İstanbul'da düzenlenen OECD Yükselen Pazarlar Forumu'nda, Türkiye ekonomisinin üretim kapasitesini artırmak ve enflasyonu düşürmek için yapısal reformların öncelikli gündem olduğunu vurguladı. Fiyat istikrarını sağlamak için güçlü bir iradeyle çalıştıklarını dile getiren Şimşek, "Enflasyonu kalıcı biçimde aşağı çekme konusunda son derece kararlıyız" dedi.

Terörsüz Türkiye sürecine ilişkin Beştepe'de önemli bir görüşme yapıldı. Cumhurbaşkanı Erdoğan, DEM Parti heyetini kabul ederken AK Parti'li Efkan Ala sürece ilişkin nisan ayı sonunu işaret etti

Gözler nisan sonunda

■ **MHP** Genel Başkanı Devlet Bahçeli'nin, PKK elebaşı Abdullah Öcalan'a yaptığı çağrıyla başlayan süreç teröristbaşının örgüte 'kendini feshetme' çağrısıyla devam etmişti. Bu kapsamda DEM Parti heyeti, 13 yılın ardından ilk kez Cumhurbaşkanı Erdoğan ile görüştü. Beştepe'de yaklaşık bir buçuk saat süren kritik görüşmede MİT Başkanı İbrahim Kalın, AK Parti Genel Başkanvekili Efkan Ala ve DEM Parti İstanbul Milletvekili Sırrı Süreyya Önder ile DEM Parti Van Milletvekili Pervin Buldan yer aldı.

■ **GÖRÜŞMENİN** ardından açıklama yapan DEM Partili Önder, "Çok pozitif bir görüşme oldu. Çok daha umutluyuz" dedi. Görüşmeye ilişkin benzer bir açıklama da Buldan yaptı. Buldan, "Çok verimli bir görüşme oldu. Süreç güzel sürüyor" diye konuştu. Görüşmeden önce terörsüz Türkiye sürecinin öngörüldüğü biçimde ilerlediğini söyleyen Efkan Ala, terör örgütünün bütün unsurlarıyla kendisini feshetmesi konusunda nisan ayının sonunda önemli bir adım görmeyi beklediklerini ifade etti. / 6'DA

Aile boyu ajanlara ceza yağdı

■ **MİT** tarafından çökertilen Mossad casusluk şebekesine ilişkin davada karar çıktı. Sigorta şirketi sahibi olarak bilinen Ahmet Ersin Tumlucalı, 'Siyasal ve Askerî Casusluk' suçundan 18 yıl 9 ay hapse mahkum edildi. Davada sanık Benan Tumlucalı 16 yıl 8 ay, Dila Sultan Şimşek ise 15 yıl 7 ay 15 gün hapis cezası aldı. Ayrıca Cem Özcan, Özkan Arıcan ve Füzuli Şimşek'e de 15 yıl 7 ay 15'er gün hapis cezası verildi.

KIRTASİYE ÜRÜNLERİNE KISKAÇ

Sağlık riski taşıyanlar toplatılıyor

■ **TİCARET** Bakanlığı, 'Güvensiz Ürün Bilgi Sistemi' üzerinden sağlık riski barındıran yeni ürünleri kamuoyuna açıkladı. İlgili listede bir adet kırtasiye ürününün satışı yasaklanırken, piyasadan da toplatılmasına karar verildi.

Saraçhane eylemlerinde 102 tahliye

■ **EKREM** İmamoğlu kararını protesto ettikleri için tutuklanan 102 kişi tahliye edildi. 'Her şey çok güzel olacak Ekrem abi' diyen Berkay Gezgin de tahliye edilenler arasında yer aldı. Ayrıca 139 kişinin olduğu dosyada 25'inin ev hapsi kaldırıldı.

Evimiz artık dev bir mezar

İsrail'in 38 kişiyi öldürdüğü Şucaiyye Mahallesi'ndeki katliamından kurtulan Filistinliler, yaşadıklarını gözyaşları içinde anlattı

■ **TERÖRİST** İsrail'in Gazze'ye yönelik hava saldırıları, Şucaiyye Mahallesi'nde yeni bir yıkım ve acıya yol açtı. Yerleşim alanını hedef alan bombardıman, içinde sivillerin yaşadığı sekiz binayı tamamen yerle bir etti. Bölgede yaşanan yıkım sonucunda 38 Filistinli yaşamını yitirirken, en az 85 kişi yaralandı.

■ **SALDIRI** sonrası dumanlar yükselirken, enkaz altında kalanların feryatları duyuldu. Şucaiyye'de yaşanan bu saldırı, savaşın acımasız yüzünü bir kez daha gözler önüne serdi. Saldırının dehşetini anlatan Muhammed Ebu Ata, "Birkaç dakika önce çocuk kahkahaları yankılanan evimiz, şimdi dev bir mezar. Bu çocukların, bu masumların suçu neydi?" dedi.

Katliama 'dur' diyen atılacak

■ **GAZZE'DE** 50 binden fazla sivili katleden İsrail'de ordu yetkilileri, saldırıların sonlandırılmasına ilişkin mektubunu imzalayan askerlerin ordudan atılmasını kararlaştırdı.

Timur Soykan
Murat Ağırel

Ağırel ve Soykan'a gözaltı

■ **GAZETECİLER** Timur Soykan ve Murat Ağırel, İstanbul Cumhuriyet Başsavcılığı tarafından yürütülen soruşturma kapsamında gözaltına alındı. İki gazeteciye tehdit ve şantaj suçlamaları yöneltildi. Polis, ekipleri dün sabah saatlerinde iki gazetecinin evinde arama yaptı.

ABD ve Rus heyeti ikinci kez bir arada

■ **ABD** ve Rusya heyetleri, büyükelçilik faaliyetine ilişkin teknik konuları görüşmek üzere İstanbul'da yeniden bir araya geldi. Görüşmelerde siyasi ya da güvenlik başlıkları yer almadı; odak noktası diplomatik misyonların işleyişi oldu. / 6'DA

DURUŞMA ÖNCESİNDE ÇİRKİN SALDIRI

Mattia Ahmet'in davası ertelendi

■ **İSTANBUL** Kadıköy'de 14 yaşında hayatını kaybeden Mattia Ahmet Minguzzi'nin öldürülmesine ilişkin davanın ilk duruşması görüldü. İtalyan şef Andrea Minguzzi ve çellist Yasemin Akıncılar Minguzzi'nin oğlu olan Mattia Ahmet'in duruşması öncesinde vicdanları sarsan bir olay yaşandı.

■ **DURUŞMA** sabahı, Mattia Ahmet'in kabrine saldırı yapıldı. Mezar tahrip edilirken, İstanbul Büyükşehir Belediyesi Mezarlıklar Daire-si Başkanlığı ekiplerince onarılırken, savcılık olayla ilgili soruşturma başlattı. 2 çocuk şüphelinin 24'er yıla kadar hapis cezası istemiyle yargılandığı dava 8 Mayıs'a ertelendi.

Sessiz tehlike

■ **İSTANBUL'UN** yangın riski, Meclis'te masaya yatırıldı. TBMM Kartalkaya Otel Yangınını Araştırma Komisyonu'na bilgi veren uzmanlar, megakentte 7 ve üzeri büyüklükteki olası depremin, İstanbul'da 500 doğal gaz servis kutusunda aynı anda yangın çıkarma ihtimali bulunduğuna dikkat çekti. / 3'TE

AÇIK ARTIRMALI GÜMRÜK TARİFESİ

R.SAMET KAPLAN 3'TE

DEĞERLER NEDİR VE NEDEN ONLARA İHTİYACIMIZ VAR?

AMİNA GİDZEVA 6'DA

ISBN 978-9245892762-2

SÜPER LİG LİDERİ GALATASARAY SAMSUNSPOR DEPLASMANINDA 11'DE

LUKA DONCIC'İN 45 SAYISIYLA LA LAKERS, D.MAVERICKS'İ YENDİ 11'DE

ANADOLU EFES, THY AVRUPA LİGİ MAÇINDA ZALGIRIS'İ AĞIRLIYOR 11'DE

AB, YAPAY ZEKA ALANINDA ABD VE ÇİN İLE REKABET ETMEYİ İSTİYOR 12'DE

11ISTIKLAL-02.qxp_Layout 1 10.04.2025 12:39 Page 1

Bel fıtığı cerrahisinde en sık uygulanan yöntemler!

Günümüzde bilgisayar karşısında geçirilen uzun saatler ve duruş bozuklukları, fazla kilo ve hareketsizlik derken bel ağrısından şikayet edenlerin sayısı hızla artıyor. Öyle ki bu kişilerin büyük bir bölümünde de bel fıtığı gelişebiliyor. Sağlıksız yaşam alışkanlıkları nedeniyle her 100 kişiden 80'inde bel ağrısı görüldüğünü, bunların yüzde 15'inin ise tedavi gerektiren şiddette bir bel fıtığından kaynaklandığını belirten Acıbadem Ataşehir Hastanesi Beyin ve Sinir Cerrahisi Uzmanı Prof. Dr. Ziya Akar, yaşam kalitesini büyük ölçüde düşüren bel fıtığının tedavisinde erken tanı ve doğru tedavinin büyük önem taşıdığını vurguluyor. Buna karşın toplumumuzda bel fıtığı hakkında bazı yanlış inanışların çok yaygın olması nedeniyle çok sayıda hastanın bazı hatalı yollara yönelebildiğine de dikkat çeken Prof. Dr. Akar "Hemen hepimizin çevresinde bel ağrısından yakınan insanlar bulunuyor. Öyle ki çocuk yaşlarda da bel ağrısı şikayeti ile çok sık karşılaşıyoruz. Her ağrı bel fıtığı demek değildir ancak bel fıtığı teşhisi konulduğunda ise alternatif tedaviler olarak internette ve sosyal medyada çok sık karşımıza çıkan uygulamalar yerine bilimsel tedaviye yönelmek gerekir. Ayrıca günlük yaşam alışkanlıklarını düzenlemek ve sağlıklı alışkanlıklar edinmek de tedavinin başarısında son derece önemlidir" diyor. Beyin ve Sinir Cerrahisi Uzmanı Prof. Dr. Ziya Akar, toplumumuzda omurga sağlığını riske atan, bel fıtığı hakkında doğru sanılan 7 yanlışı anlattı, önemli uyarılar ve önerilerde bulundu.

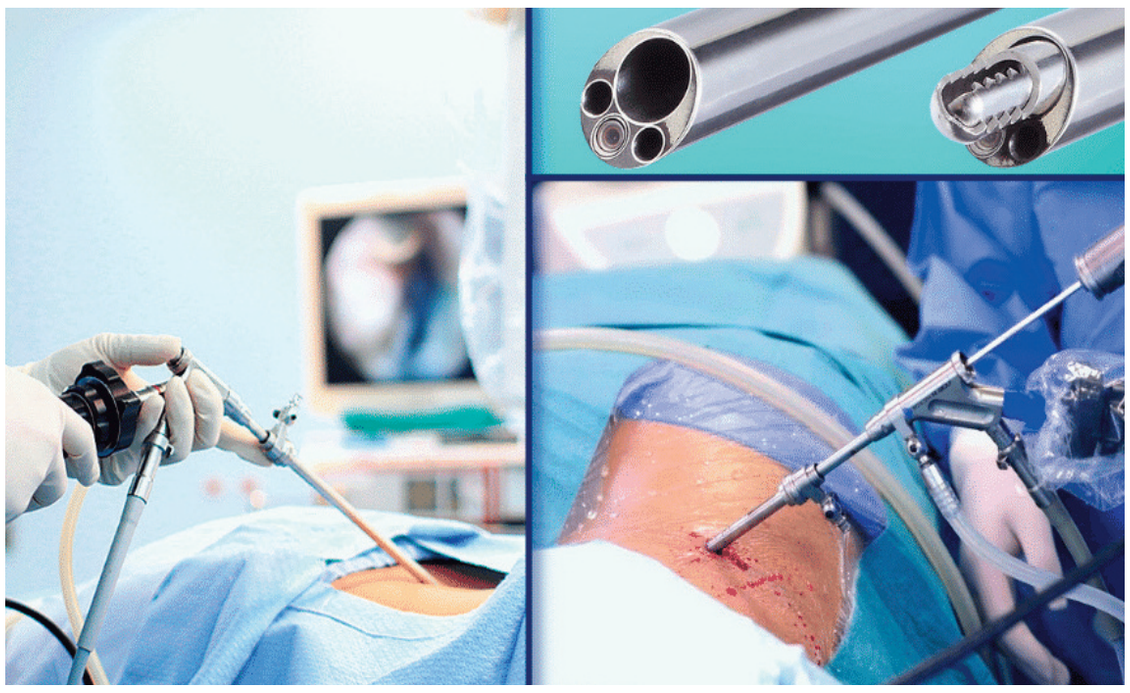

Bel çekme ve sert masaj fıtığı iyileştirir: YANLIŞ!

DOĞRUSU: Beyin ve Sinir Cerrahisi Uzmanı Prof. Dr. Ziya Akar "Kontrolsüz yapılan sert masajlar, bilinçsiz yapılan manuel terapiler ve bel çekme (traksiyon) işlemleri belde ve omurgada çok ciddi zararlara yol açabilir. Bu tür uygulamalar sinir hasarına veya fıtığın daha da kötüleşmesine neden olarak dönüşü olmayan hasarlara neden olabilir" diyor.

Bel fıtığı sadece aşırı ağır kaldırmakla olur: YANLIŞ!

DOĞRUSU: Ani ve yanlış şekilde ağır kaldırmak belin zorlanmasına ve disklerin yerinden kaymasına neden olabilir. Bunun yanı sıra kötü duruş alışkanlıkları, hareketsizlik, obezite gibi birçok neden de bel fıtığı sebebi olabilir. Örneğin; ofis çalışanları uzun saatler masa başında sürekli aynı pozisyonda oturdukları için bel fıtığı gelişimine adaydır. Aşırı kilo omurgaya binen yükü artırır. Sürekli aynı pozisyonda kalmak ve genel olarak hareketsizlik omurgamıza destek olan adale gruplarının zayıflığına yol açarak bel fıtığı gelişimini kolaylaştırır.

Bel fıtığı olan kişiler hareket etmemeli ve sert yatakta yatmalıdır: YANLIŞ!

DOĞRUSU: Bel fıtığı olan kişilerin uzun süreli yatak istirahati yapmaları bel adalelerinde zayıflamaya neden olacağı için tam tersine iyileşme sürecini zorlaştırır. Aşırı sert yataklar omurgamızın doğal eğriliğini bozacağı için ağrıyı artırabilir. Orta sertlikte ve vücudu destekleyen yataklar daha uygundur.

Bel fıtığı sadece ileri yaşlarda görülür: YANLIŞ!

DOĞRUSU: Bel fıtığı her yaş grubunda görülebilir. Gençlerde aşırı fiziksel yüklenme, uzun süre ekran karşısında yanlış duruş bozuklukları, yüksek düzeyde fiziksel aktivitenin yanlış tekniklerle uygulanması, düşme ve kazalara bağlı olarak ortaya çıkabilir. Ancak çocukluk ve genç yaş grubunda agresif tedavi daha nadiren uygulanır.

Bel fıtığı olan herkes ameliyat olmalıdır: YANLIŞ!

DOĞRUSU: Prof. Dr. Ziya Akar, bel fıtıklarının büyük bir kısmının ameliyatsız tedavi edilebildiğini belirterek "Fizik tedavi, egzersiz (bel ve karın kaslarını güçlendirici), ilaç tedavisi (ağrı kesici-ödem giderici, kas gevşetici) ve yaşam tarzı değişiklikleri ile birçok hasta iyileşebilir. Ameliyat sadece ağrı diğer tedavi yöntemleri ile yönetilemediğinde, ciddi nörolojik komplikasyonlar (idrar kaçırma, bacaklarda uyuşukluk veya güç kaybı) geliştiğinde önerilir" diyor.

Bel fıtığı tamamen iyileşmez, tekrarlar: YANLIŞ!

DOĞRUSU: Bel fıtığı doğru ve zamanında yapılan tedavi ile düzelen bir hastalıktır. Cerrahi tedavi sonrası büyük oranda hastanın yaşam tarzına, hareketlerine bağlı olarak yüzde 5-6 oranında tekrar fıtık ortaya çıkabilir. Uygun tedavi (konservatif veya cerrahi) yapıldıktan sonra egzersizler, yaşam tarzı değişiklileri ile bel fıtığını hayatınızdan çıkartabilirsiniz.

Bel fıtığı olan kişi spor yapamaz, sürekli korse takması gerekir: YANLIŞ!

DOĞRUSU: Bel fıtığı tanısı alan ve/veya bu tanı ile tedavi gören kişilerin hayatında sportif aktivite çok önemli bir yer tutar. Özellikle bel ve karın kaslarını güçlendirici egzersizler çok önemlidir. Yüzme ve ağırlık çalışması olmadan plates gibi sportif aktiviteler yaşam kalitesini artırdığı gibi tekrarlama riskini de azaltır. Ancak tedaviden sonra bir süre için ani bel hareketi gerektiren sporlar (tenis, kayak, boks vs), aşırı zorlayıcı egzersizler (ağırlık çalışmaları) yapılmamalıdır.

Bel fıtığı cerrahisinde yeni yöntemler

Beyin ve Sinir Cerrahi Uzmanı Prof. Dr. Ziya Akar, cerrahi yöntemin hastanın durumuna, fıtığın yerine ve sinirler üzerindeki baskıya göre değiştiğini belirterek, günümüzde en sık uygulanan cerrahi yöntemleri şöyle açıklıyor: "En sık kullanılan yöntem; mikrocerrahidir. Küçük bir kesiden mikrocerrahi aletler ve ameliyat mikroskobu kullanılarak fıtıklaşan disk materyali temizlenir. Dokulara minimal zarar verildiği için iyileşme süresi kısadır. 'Endoskopik diskektomi' denilen, daha küçük kesilerle endoskop kullanılarak yapılan yöntemde de hastalar hızlı iyileşir ve az ağrı hissedeler. Ancak bu yöntem her fıtık için uygun değildir. Laminektomi yönteminde ise; fıtığa ulaşabilmek için omurganın arka bölgesinde bulunan kemik yapı çıkarılır veya kemikte pencere açılarak cerrahi uygulanır. Girişimsel uygulamalarda ise; amaç sinir üzerine bası yapan diskin küçültülmesidir. Ancak bu yöntem küçük ve kabartı şeklindeki fıtıklar için uygundur. Hangi tedavi yönteminin uygun olduğuna Nöroşirürji Uzmanı hastanın MRI ve klinik bulgularına göre karar verir. Minimal invaziv yöntemler daha hızlı iyileşme sağlamalarına rağmen bazen daha büyük cerrahi uygulamalar gerekebilir."

■ ARZU ERDOĞRAL

Safra taşları çoğu kez "tesadüfen" fark ediliyor

Sindirim sisteminin önemli bir parçası olan safra kesesinde oluşan taşlar; şişkinlik, karında rahatsızlık hissi ve dolgunluk gibi hazımsızlık sorunlarıyla ilk sinyalleri veriyor. Her safra kesesi taşının ameliyat gerektirmediğine dikkat çeken Acıbadem Kartal Hastanesi Genel Cerrahi Uzmanı Prof. Dr. Murat Gönenç "Safra taşları bir sebep değil bir sonuçtur. Esas sorun taşın kendisi değil, safra kesesinin hasta olmasıdır" diyerek safra taşları konusunda toplumda yanlış bilinen doğruları anlattı.

Safra taşı yalnızca safra kesesinde olur: Taşlar, safra kesesi dışındaki safra yollarında da oluşabiliyor. Safra sistemini bir ağaca benzeterek anlatan Genel Cerrahi Uzmanı Prof. Dr. Murat Gönenç, küçük ve orta boy dallarının karaciğerin içinde, büyük dallarının ve gövdesinin karaciğerin dışında yerleşik olduğunu söylüyor. Safra kesesi de karaciğerin dışında yer alan safra yollarının bir parçasını oluşturuyor. Safra ağacı karaciğerde üretilen safranın geçici olarak depolanarak bağırsağa aktarılması görevini üstleniyor. Bu ağacın herhangi bir bölgesinde safra taşı oluşsa da büyük bir kısmı safra kesesinde gelişiyor.

Safra taşı sadece yaşlılarda görülür: Safra taşları her yaş grubunda görülebiliyor. Ancak yaş ilerledikçe risk artıyor. 40 yaşından sonra görülme sıklığı yükseliyor. Bunun yanı sıra obezite, genetik yatkınlık ve bazı kronik hastalıklar da safra taşı oluşumuna zemin hazırlayabiliyor.

Safra taşı her zaman şikayete neden olur: Safra taşları her zaman belirti vermediğinden şikayete de yol açmayabiliyor. O nedenle rutin kontroller sırasında bazen tesadüfen tespit edilebiliyor. Safra taşlarında en sık görülen şikayet ise şişkinlik, karında rahatsızlık hissi ve dolgunluk gibi hazımsızlık sorunları oluyor. Acil durumlarda, sağ omuza ve sağ kürek kemiğinin altına doğru yansıyan şiddetli karın ağrısı, ateş ve sarılık gibi şikayetler görülüyor. Ultrasonografi ile kolayca tanı konulsa da safra ağacının diğer kısımlarındaki taşlar ve şüphe duyulan diğer hastalıkların teşhisi için bazı ek tetkikler gerekebiliyor.

Safra taşları belirtilerden hemen anlaşılabilir: Safra taşlarına bağlı hastalıkların şikayetleri mide, pankreas ve bağırsak hastalıkları ile akut apandisit, kalp krizi ve böbrek taşı gibi diğer hastalıkların belirtileri ile karışabiliyor.

Safra taşları sadece kadınlarda görülür: Kadınlar, erkeklere göre daha yüksek risk altında olsalar da safra taşları erkeklerde de görülebiliyor. Eski tıp kitaplarında safra taşlarının en sık 40 yaş civarı, açık tenli ve kilolu kadınlarda görüldüğüne dair bilgiler olduğunu,"4F (forty, female, fairy, fat)" şeklindeki İngilizce kısaltmaya sık rastlandığını belirten Prof. Dr Murat Gönenç, "Gerçekten de kadınlık hormonları, yaş ve obezite safra taşı gelişimi açısından iyi bilinen risk faktörleridir. Özellikle gebelik sürecinin ve bazı doğum kontrol ilaçlarının safra taşı oluşumunu tetiklediği net olarak gösterilmiştir" diyor.

Safra taşı düşürülebilir: Safra kesesi taşları böbrek taşları gibi düşürülemiyor. Taşlar, kesenin içinde hareket edebiliyor, ancak kendiliğinden düşmeleri mümkün olmuyor. Bol su içmek de böbrek taşlarında olduğu gibi düşmelerini sağlamıyor.

Safra taşı sadece yağlı yiyeceklerden kaynaklanır: Beslenme önemli bir faktör olsa da safra taşlarının tek sebebi değil. Safra taşlarının da kendi içlerinde tipleri bulunuyor ve her bir safra taşı tipinin oluşum mekanizması birbirinden farklı. Batı tipi beslenme, yani et ağırlıklı yemek tüketilen ülkelerde en sık görülen safra taşları kolesterol taşları oluyor.

Safra taşları ilaçla veya bitkisel yöntemlerle eritilebilir: Bilimsel olarak kanıtlanmış bir ilaç veya bitkisel tedavi yöntemi bulunmuyor. Mevcut tedavi seçenekleri arasında en etkili yöntem laparoskopik cerrahi ile safra kesesinin alınması oluyor.

Safra kesesi alınırsa sindirim bozulur: Safra kesesi olmadan da vücut safra üretmeye devam ediyor. Ameliyat sonrası bazı gıdalara karşı hassasiyet gelişse de bu durum, genellikle zamanla düzeliyor. Safra kesesinin yokluğu ne erken ne de geç dönemde ciddi bir sorun teşkil etmiyor.

Safra taşı olan herkes mutlaka ameliyat olmalıdır: Her safra taşı tedavi gerektirmiyor. Şikayet oluşturmayan safra taşları medikal olarak takip ediliyor. Ancak bazı özel durumlarda (büyük taşlar, bağışıklık sistemi zayıf hastalar vb.) belirti olmasa bile ameliyat önerilebiliyor. Safra kesesi taşlarında tedavi için mutlak gerekçe kişinin safra taşlarına bağlı şikayetlerinin olması veya daha önce safra taşlarına bağlı bir hastalık geçirmesi olduğunu belirten Prof. Dr. Murat Gönenç; safra kesesi taşlarının tesadüfen saptandığı hastalarda tedavi önerilen belli başlı durumları şöyle açıklıyor: "Safra taşı oluşumu ile seyreden kan hastalıkları, başka nedenle karın cerrahisi planlanan hastalar, yaşadıkları yer veya işleri nedeniyle acil sağlık hizmetine ulaşması zor olan kişiler (kırsal bölgelerde yaşayanlar, sık seyahat edenler, askerler, denizciler, vs.), bağışıklığı baskılayıcı ilaçlar veya hastalıklar, nakil hastaları, doğurganlık çağında olan ve gebelik düşünen kadınlar, safra kesesi taşı 2 cm'den büyük olan bireyler, safra kesesi duvarında kireçlenme, safra kesesi taş ile dolu olan kişiler. Safra kesesinden farklı olarak, safra ağacının başka kısımlarında yer alan taşlar için şikayet olsun ya da olmasın, mutlaka tedavi önerilir"

■ ALİ BALTACI

Diyabet riski taşıyor musunuz?

Sağlıksız beslenme alışkanlıkları, hareketsizlik ve fazla kilo gibi faktörlerle son yıllarda görülme sıklığı hızla yaygınlaşan diyabetin erken tanı ile önlenebileceğini biliyor muydunuz? Peki ya diyabetinin farkında bile olmayıp yaşam kaybına dahi yol açabilecek risklerle günlük yaşantısını sürdüren milyonlarca insan olduğunu?! Yapılan çalışmalara göre; ülkemizde yaklaşık her 8 kişiden birinin diyabeti var ama pek çoğu bundan habersiz! Oysa diyabetin kontrol altına alınmadığında çok ciddi tehlikelere neden olabildiğini belirten Acıbadem Taksim Hastanesi İç Hastalıkları Uzmanı Dr. Edvin Murrja "Diyabet kontrol altına alınmadığında kalp ve damar hastalıkları, ayaklarda zor iyileşen hatta ampütasyona yol açabilen yaralar, görme kaybı ve böbrek yetmezliği gibi çok ciddi hastalıklara neden olabiliyor" diyor. Buna karşın diyabetin günlük yaşam alışkanlıklarını düzenleyerek kontrol altına alınabileceğini, erken teşhisin ise kritik önem taşıdığını belirten Dr. Murrja, bazı belirtilere özellikle dikkat etmek gerektiğini söylüyor. 8 sorudan oluşan diyabet testi hazırlayan İç Hastalıkları Uzmanı Dr. Edvin Murrja, bu belirtilerden birinin bile olması durumunda mutlaka doktora başvurmak gerektiğini belirtti, önemli uyarılar ve önerilerde bulundu.

Çok sık su içme ihtiyacı hissediyor musunuz?

Aşırı susama ve sık su içme ihtiyacı, diyabetin erken belirtilerinden biri olabilir. Yüksek kan şekeri, vücudun dengeyi sağlamak için daha fazla suya ihtiyaç duymasına ve susuzluk hissine neden olur.

Sık idrara çıkıyor musunuz?

Özellikle geceleri sık sık idrara çıkıyorsanız, bu durum kan şekerinizin yüksek olduğuna işaret edebilir. Kan şekeri belli bir seviyenin üzerine çıktığında (genellikle 180 mg/dL'nin üzerinde), böbrekler fazla şekeri idrarla dışarı atmaya çalışır. Bu sırada glikoz, suyu da beraberinde sürükler; bu da idrar miktarını artırır ve vücut daha fazla su kaybederek susuz kalır.

Ani kilo kaybı yaşıyor musunuz?

Son zamanlarda bilinçli bir diyet yapmadan kilo kaybı yaşadıysanız, bu durum insülin eksikliğine bağlı olarak vücudun enerji üretiminde yağları kullanmaya başlamasından kaynaklanabilir. Normalde, hücreler enerji üretmek için kandaki glikozu kullanır. Ancak diyabette insülin hormonu yeterince etkili çalışmadığında veya üretilemediğinde, glikoz hücrelere giremez ve vücut enerji sağlamak için yağları ve kas dokusunu yakmaya başlar. Bu durum, hızlı ve ani kilo kaybına neden olabilir. Diyabetle ilişkili kilo kaybı genellikle iştahın artmasıyla birlikte görülür, çünkü hücreler yeterli enerjiyi alamadığı için beyin sürekli açlık sinyali gönderir.

Sürekli tatlı yeme isteği mi duyuyorsunuz?

İç Hastalıkları Uzmanı Dr. Edvin Murrja "Sürekli şekerli gıdalara yönelme isteği, kan şekeri düzeylerinizdeki dalgalanmaların bir göstergesi olabilir. Vücut yeterince insülin üretemediğinde ya da mevcut insülin etkili şekilde kullanılamadığında, hücreler enerji için ihtiyaç duyduğu şekeri düzenli alamaz. Bu da beynin acıkma sinyali ile birlikte tatlı isteğini artırır. Özellikle yemekten kısa bir süre sonra yeniden acıkma ya da enerji düşüklüğü hissediyorsanız, bu durum diyabetin habercisi olabilir" diyor.

Yaralarınız geç mi iyileşiyor?

Diyabet, bağışıklık sistemini zayıflatabilir ve kan dolaşımını olumsuz etkileyerek yaraların daha geç iyileşmesine neden olabilir. Yüksek kan şekeri, damar yapısını bozarak yaralanan bölgelerde yeterli oksijen ve besin maddelerinin taşınmasını engeller. Aynı zamanda bağışıklık hücrelerinin etkinliğini azaltarak enfeksiyon riskini artırabilir. Özellikle ayak yaraları ve enfekte kesikler diyabet hastalarında dikkatle takip edilmelidir.

Sürekli yorgun ve halsiz mi hissediyorsunuz?

Vücudunuz şekerden yeterince enerji üretemediğinde, kendinizi sürekli yorgun hissedebilirsiniz. Diyabet hastalarında bu belirti oldukça yaygındır ve genellikle insülin direnciyle ilişkilidir. Kan dolaşımında yeterince glikoz olsa bile, hücreler bu glikozu etkili bir şekilde enerjiye dönüştüremez. Bunun sonucunda kaslar ve organlar yeterli enerjiyi alamaz ve kişi gün boyunca halsiz ve bitkin hisseder. Uyku düzeninde bozulmalar da bu yorgunluğu artırabilir.

Ellerde ve ayaklarda uyuşma veya karıncalanma hissediyor musunuz?

Sinir hasarı (nöropati), diyabetin erken ve yaygın belirtilerindendir. Ellerde, ayaklarda veya bacaklarda uyuşma, karıncalanma ya da yanma hissi varsa dikkatli olmalısınız. Yüksek kan şekeri, sinir uçlarına zarar vererek his kaybına yol açabilir. Özellikle uzun yıllar diyabeti kontrolsüz şekilde seyreden hastalarda sinir hasarı gelişebilir. Düzenli kan şekeri kontrolü, bu tür komplikasyonların önlenmesinde büyük önem taşır.

Aile bireylerinizde diyabet hastası var mı?

İç Hastalıkları Uzmanı Dr. Edvin Murrja "Diyabet, genetik yatkınlıkla da ilişkili bir hastalıktır. Anne, baba veya kardeşlerinizde diyabet öyküsü varsa, risk altında olabilirsiniz. Özellikle birinci derece akrabalarda Tip 2 diyabet bulunması, kişinin ilerleyen yıllarda diyabet geliştirme ihtimalini artırır. Ancak genetik yatkınlık tek başına hastalığı belirlemez; sağlıklı beslenme, düzenli egzersiz ve kilo kontrolü bu riski azaltmaktadır. Bu nedenle risk grubunda olan kişilerin düzenli olarak doktor kontrolünden geçmesi önemlidir" diyor.

■ SERKAN ÖZTÜRK

Açık Artırmalı Gümrük Tarifesi

RIFAT SAMET KAPLAN

ULUSLARARASI para sistemi tarihsel süreç içerisinde; ilk olarak 1870-1914 arasında küresel ölçekte kullanılan altın standardı sistemi ile uluslararası ticaretin daha etkin yapılabilmesi sağlamıştır. Altın ve benzeri kıymetli madenlerin kullanılmaya başlanmasından önceki dönemlerde, takas söz konusu iken, karşılaşılan sorunlar ve güçlüklere karşı, arayışlar madeni para kullanımı doğurmuştur.

Altın ve gümüş gibi kıymetli madenlere dayalı sistem 20. yüzyılın başına kadar devam etmiştir. Altının değişim standardı sistemi ve altına dönüştürülebilir dolar sistemi olarak da bilinen 1944 yürürlüğe girerek ülkeler tarafından kabul gören Bretton Woods, 1970 kadar devam etmiştir. Bu sistemde 1 ons altın 35 ABD doları olacak şekilde sabit bir pariteye dayandırılmıştır. Dolar da altına bağlı bir sabit kur sistemi inşa edilmiştir.

1970 sonrası Bretton Woods sisteminin yıkılışı uluslararası sistemdeki birçok ülke tarafından uygulanan yeni serbest kur rejiminin doğmasına sebep olmuştur. Bu yapı da önceki gibi dolara ve doların da altına bağlı olduğu bir sistem değil, ülkelerin benimsediği kura dayalı bir yapı olarak kendini göstermiştir.

Yeni teknoloji gelişimleri ile son yıllarda ortaya çıkan elektronik para ve kripto paralar gibi ödeme sisteminde yeni seçeneklerin ortaya çıkması, kodlarının yeniden yazılmasını başlatan en güncel konular arasındadır.

Parasal sistemin uluslararası gelişimi gerek ülkeler rezerv para olarak merkez bankası yönetiminde, gerek ise uluslararası ticaretin dengelerini oluşturmaktadır.

Ülkeler ticaretini etkileyen bir diğer husus ise gümrük vergileri, ihracat veya ithalat yasaklarıdır.

Son olarak pandemi ve artan navlun maliyetleri etkisine yeni alışan uluslararası ticaret, Trump'un artırmak üzere imzaladığı gümrük vergileri kararı ile kaynayan kazanın yeniden ateşini yükseltmiştir. Öyle bir noktaya taşımıştır ki, kazanın kendisini eritmek üzere fasit bir hal almıştır.

Çin ile atışma haline dönen, adeta bir açık artırmayı andıran bu açıklamalar gölgesinde açığı olan ABD, fazlası olan Çin ile restleşmektedir. Son olarak Çin hariç diğer devletlerin vergi artışını 90 gün erteleme kararı alındı. Çin'e ise yeni oran %125 olarak her an değişen kararların yenisi olarak eklendi.

Bu oranların belirlenmesinde ticaret açığı, o ülkeden yapılan toplam mal ithalatına bölünerek, Çıkan sonucun ikiye bölünmesi ile bulunduğu ifade edilse de formül gerçekten ABD'yi kurtarmaya yetebilecek mi sorusu ABD'li vatandaşlar tarafından sorulmaktadır.

Bu yangının pandemi döneminde tüm dünyada oluşan enflasyonun çok daha fazlasını oluşturacağını düşünmekteyim. Ticaretin en genel geçer akçesi olan USD'yi kurtarmaya yetmeyecektir. Tüketimde dışa bağımlılığı ve mevcut borç stoku açısından değerlendirildiğinde büyük bir hüsran beklemektedir. Artan tepkiler değişim araçlarında yenilenmelere ve son teknoloji ile dijital dönüşüm sistemine evrilme ihtimalindedir. Bu yeni sistem arayışı rezerv para olarak kullanımından da vazgeçilmesine, Merkez Bankalarının da kendi altın rezervlerine dayalı yeni parasal değerleri doğuracaktır.

Ez cümle; bu süreç, borç stokunun azaltma hayali ile yola çıkılmış olması, iade edilen ayıplı mal gibi dolarlarını iade eden ülkeler zincirine dönüşmesi, ABD de oluşacak enflasyon ilanihaye tsunamiye sebep olacaktır.

OLASI İSTANBUL DEPREMİ, ŞEHRİ YANGINLARA BIRAKABİLİR

İstanbul'un yangın riski, Meclis'te masaya yatırıldı. TBMM Kartalkaya Otel Yangınını Araştırma Komisyonu'na bilgi veren uzmanlar, megakentte beklenen 7 ve üzeri büyüklükteki olası bir depremin, İstanbul'da 500 doğalgaz servis kutusunda aynı anda yangın çıkarma ihtimali bulunduğuna dikkat çekti.

TBMM Kartalkaya Otel Yangınını Araştırma Komisyonu, Meclis'teki çalışmalarını sürdürüyor. Komisyonun son toplantısında İstanbul'daki yangın riski masaya yatırıldı.

İstanbul Üniversitesi'nden akademisyenler Dr. Ali Derdar Gültek ile Dr. Uğur Emre Temelli, megakenttin yangın riskine ilişkin, milletvekillerine bilgi verdi.

"500 KUTUDA AYNI ANDA YANGIN BAŞLAYABİLİR"

Dr. Gültek, doğal afetlerin birbirini tetikleyebileceğine dikkat çekerek, İstanbul'da olası 7 ve üzeri büyüklükte bir depremin 500 doğalgaz servis kutusunda aynı anda yangın çıkarma olasılığı bulunduğunu söyledi.

RİSKLİ BÖLGELERDE ORTAK ÇALIŞMA

Buna yönelik hazırlık ve yatırımların 1999 yılından bu yana yapılmaya çalışıldığını anlatan Gültek, Şişli, Maslak ve İkitelli gibi otel, rezidans ve iş merkezlerinin yoğun olduğu bölgelerde İstanbul İtfaiye Daire Başkanlığı ile birlikte yaptıkları ortak bir çalışma olduğunu söyledi.

YETKİLİ İSİMLER SİSTEMDEN HABERSİZ

Türkiye gazetesinin haberine göre; birçok söndürme ve algılama sisteminin kurulduğu gibi bırakıldığını anlatan Gültek, "Bizimle beraber binayı gezen yönetici, teknik kişi 'Bizde böyle sistem mi vardı?' diye tepkiler veriyordu." şeklinde konuştu.

TARİHİ YARIMADA'DAKİ TEHLİKE

Tarihi Yarımada'daki ahşap yapı stokunun yarattığı yangın riskine dikkat çeken Gültek, olası bir depremde meydana gelebilecek yangınlar için Boğaziçi Üniversitesi'nin İstanbul Büyükşehir Belediyesi'yle birlikte çalıştığı bir hasar tespit simülasyonu olduğunu kaydetti.

"YANGIN DUVARI BİLE YOK"

İstanbul'da meydana gelecek olası bir depremle yaşanacak yangının ülke ekonomisine verebileceği ciddi zarara dikkat çeken Gültek, 10 yıl önce 60 büyük fabrikada inceleme yaptıklarını, bu fabrikaların büyük bölümünde basit bir yangın duvarı bile olmadığını kaydetti.

İncelenen fabrikaların yüzde 70'inde algılama sistemlerinin bozuk olduğunu söyleyen Gültek, neredeyse tamamına yakınında aydınlatma sistemlerinin de çalışmadığını ifade etti.

ACİL YAPILMASI GEREKENLER

Dr. Uğur Temelli ise tarihi yapılarda çıkabilecek yangınlarda müdahale ve koruma işlemlerinin zorluğuna dikkat çekip, "Bu yapıların kullanım amacı çeşitlendi. Konut, okul ve müze gibi kullanım hâllerinin her birinde yangın yükü ve riski arttı." dedi.

İstanbul'daki tarihi mekanlarda çıkan yangınları anımsatan Temelli, "Buralarda yangın geri dönüştürülebilir bir risk değil. Özel önem gerektiren bir süreç." şeklinde konuştu.

Acilen ulusal yangın veri sistemi kurulması gerektiğini anlatan Temelli, "Yangın yönetmeliği geliştirilmeli, iş yeri ve konutlar birbirinden ayırmalı, Yangın Güvenliği Koordinasyon Merkezi ve Ulusal Yangın Laboratuvarı kurulmalı." diye konuştu. **(AJANSLAR)**

GALATASARAY VE FENERBAHÇE'NİN İFADELERİ ALINDI

GEÇTİĞİMİZ sezon Fenerbahçe'nin Galatasaray'ı 1-0 mağlup ettiği derbi sonrası saha içinde yaşanan olaylarla ilgili "hakaret" davası açılmıştı. Dava görülmeye devam ederken, tanık ve müştekilerin ifadesi alındı.

Trendyol Süper Lig'de geçtiğimiz sezonun 37. haftasındaki Galatasaray-Fenerbahçe derbisinin ardından, o dönem Fenerbahçe Yönetim Kurulu Üyesi olan Selahattin Baki'nin, Galatasaray Spor Kulübü Yönetim Kurulu Üyesi Eray Yazgan'a küfür ettiği iddiasıyla yargılandığı davada, Galatasaray Yönetim Kurulu Üyesi Bora İsmail Bahçetepe tanık olarak dinlendi.

İstanbul 3. Asliye Ceza Mahkemesi'ndeki duruşmaya, müşteki Eray Yazgan ile tarafların avukatları katıldı.

Müşteki Yazgan, derbide Fenerbahçe kulüp yöneticilerine eşlik ettiğini, maç bittikten sonra birlikte aşağı indiklerini söyledi.

Yöneticilerin futbolcuları tebrik etmek için soyunma odalarına girmek istediğini, sonrasında sahaya yöneldiklerini belirten Yazgan, bu sırada saha içinde bazı olaylar yaşandığını, sahadan çıktıkları sırada Selahattin Baki'nin kendisine hakaret içerikli söylemlerde bulunduğunu anlattı.

Fenerbahçe Kulübü Başkanı Ali Koç'un Baki'yi uyardığını vurgulayan Yazgan, Baki'den şikayetçi olduğunu ifade etti.

Duruşmada tanık olarak dinlenen Bora İsmail Bahçetepe ise olay gecesi maçın ardından Fenerbahçe Spor Kulübü yöneticilerinin sahaya girdiklerini, Yazgan'ın yaptıklarının yasa dışı olduğunu ve sahadan çıkmalarını istediğini FB'li yöneticilere söylediğini aktardı.

Yaşanan gerginlik üzerine Yazgan'ın yanına gittiğini anlatan Bahçetepe, "O sırada sanık Selahattin Baki kulüp yöneticimiz Eray beye yönelik sinkaflı küfürler etti. Bunun üzerine Fenerbahçe Spor Kulübü Başkanı dönüp Selahattin Baki'nin yakasına yapışıp yaptığına tepki gösterdi. Selahattin Baki de 'Herkes küfür ediyor, hep bana kızıyorsunuz.' gibi şeyler söyledi. Olayla ilgili bilgim bu kadardır. Eray beyin herhangi bir hakareti yoktu. Sadece Ali Koç'a yaptıklarının yanlış olduğunu söylüyordu." diye konuştu.

Hakim, dosyadaki eksikliklerin giderilmesi için duruşmayı erteledi.

İDDİANAMEDEN

İstanbul Cumhuriyet Başsavcılığı Uzlaştırma Bürosunca hazırlanan iddianamede, 19 Mayıs 2024'te oynanan Trendyol Süper Lig'in 37. haftasındaki Galatasaray-Fenerbahçe derbisinin ardından Fenerbahçe Spor Kulübü teknik heyeti, yöneticileri ve futbolcularının galibiyet sevincini yaşamak üzere sahaya girmeleri sonrasında taraftarlar arasında arbede yaşandığı belirtiliyor.

Galatasaray Spor Kulübü Yönetim Kurulu Üyesi Eray Yazgan'ın avukatının şikayeti üzerine soruşturma açıldığı aktarılan iddianamede, dosyaya sunulan video kaydından Baki'nin Yazgan'a küfür ettiğinin tespit edildiği kaydediliyor.

İddianamede, sanık Selahattin Baki'nin "hakaret" suçundan 3 ay 15 günden 2 yıl 4 aya kadar hapisle cezalandırılması talep ediliyor.

"Hakaret" suçunun uzlaşmaya tabii olduğu ancak taraflar arasındaki müzakereler neticesinde sanık ile müşteki arasında uzlaşma sağlanamadığı da iddianamede yer alıyor. **(AJANSLAR)**

YAN BAKMA CİNAYETİNİN GÖRÜNTÜLERİ

KARS'ta bir kafeteryada Uzman Çavuş Selman K.'nin (29), kendisine yan baktığını iddia ettiği elektrik dağıtım şirketi çalışanı Yakup Aydın'ı (32) öldürdü. Kan donduran cinayetin görüntüleri ortaya çıktı.

Olay, 6 Nisan saat 16.00 sıralarında Kağızman ilçesindeki bir kafeteryada meydana geldi. Kafeteryada arkadaşı ile oturan Yakup Aydın, yanına gelen bir kişi ile masadan kalkarak kafeteryanın çıkışına doğru gitti. Bu sırada masada tek oturan ve cep telefonu ile uğraşan Uzman Çavuş Selman K., ikilinin yanına gitti.

İddiaya göre, Selman K., Yakup Aydın'a, "Neden yan yan bakıyorsun?" deyince önce tartışma, ardından da kavga çıktı. Kafeterya çalışanları ve müşteriler, araya girerek tarafları ayırmaya çalıştı. Selman K., belindeki beylik tabancasını çıkardı. Bir kişinin kapıya doğru iteklediği Yakup Aydın merdivenlerden inerken, Selman K. peşinden art arda ateş açtı. Vücuduna isabet eden kurşunlarla düşen ve merdivenlerde bir süre sürüklenen Aydın, ağır yaralandı.

İddiaya göre, Selman K., Yakup Aydın'a, "Neden yan yan bakıyorsun?" deyince önce tartışma, ardından da kavga çıktı. Kafeterya çalışanları ve müşteriler, araya girerek tarafları ayırmaya çalıştı. Selman K., belindeki beylik tabancasını çıkardı. Bir kişinin kapıya doğru iteklediği Yakup Aydın merdivenlerden inerken, Selman K. peşinden art arda ateş açtı. Vücuduna isabet eden kurşunlarla düşen ve merdivenlerde bir süre sürüklenen Aydın, ağır yaralandı. **(AJANSLAR)**

CANİ ANNEYE İYİ HAL İNDİRİMİ

KONYA'da kızı Sema Nur'u (3) boğazını keserek öldürüp, kendisini de yaralayan Sevda Kocabıyık (35), iyi hal' indirimiyle müebbet hapis cezasına çarptırıldı.

Olay, 25 Mart 2023 yılında Sarayönü ilçesi Karabıyık Mahallesi'nde meydana geldi. 3 çocuk annesi Sevda Kocabıyık, önce kızı Sema Nur'un ardından da kendi boğazını bıçakla kesti. Sema Nur hayatını kaybetti, yaralanan anne ise Sarayönü Devlet Hastanesi'ne götürüldü. Tedavisinin ardından gözaltına alınan Sevda Kocabıyık, akıl ve ruh sağlığının yerinde olup, olmadığının tespiti için Kayseri Şehir Hastanesi'ne gönderildi. Kocabıyık, burada yapılan tetkikler sonrası, akıl ve ruh sağlığı yerinde olduğu belirlenince tutuklandı.

Hazırlanan iddianameyle Kocabıyık hakkında 'Alt soydan kendisini savunamayacak kişiye karşı kasten öldürme' suçundan ağırlaştırılmış müebbet hapis cezası istemiyle Konya 4'üncü Ağır Ceza Mahkemesi'nde dava açıldı. Davanın bugün görülen karar duruşmasına anne Sevda Kocabıyık ile taraf avukatları katıldı. Duruşmada mütalaasını veren Cumhuriyet savcısı, Kocabıyık'ın akıl sağlığına ilişkin değerlendirmede cezai ehliyetinin tam olduğu gerekçesiyle ağırlaştırılmış müebbet hapisle cezalandırılmasını talep etti. Mahkeme heyeti, Kocabıyık'ı 'Alt soydan kendisini savunamayacak kişiye karşı kasten öldürme suçundan ağırlaştırılmış müebbet hapis cezasına çarptırdı. **(AJANSLAR)**

Dünya siyaseti tek kutupluluktan çok kutupluluğa mı evriliyor?

Bugün tek kutupluluk geri canlanmamak üzere öldü, iki kutupluluk sadece bir hayal, çok kutupluluk ise tüm heyecanına rağmen anlamsızdır.

SİYASET Bilimci Umur Tugay Yücel, çok kutupluluk kavramını ve bu kavramın günümüz siyasetindeki yerini AA Analiz için kaleme aldı.

***

21. yüzyılda uluslararası sistemde Batı-Doğu, Küresel Kuzey-Küresel Güney ve Batılı dünya ile Batı dışı dünya tarafından kabul gören çok kutupluluk kavramı eksik bir tanımdır. Ekonomik bağımlılığın artması, sosyal medyanın gücü, baskın pragmatik politikalar, etnik ve dini kimliklerin yükselişi ideolojik kökenli kutupluluk mitini sorgulatmaktadır. Bu noktada, bizlere Soğuk Savaş'tan miras kalan çok kutupluluk kavramının bugünün dünyasını anlamada ve açıklamada ne kadar tatmin edici olduğunu düşünmek gereklidir.

Doğu-Batı ayrımı da günümüzün sorunlu tanımları arasındadır. Batı dediğimizde tek din, tek merkez, tek medeniyet ve neredeyse tek coğrafya diyebileceğimiz bir yapı varken Doğu dediğimizde çok dinli, çok merkezli, çok medeniyetli, çok coğrafyalı bir yapıdan bahsederiz. İslam medeniyeti, Çin medeniyeti, Hint medeniyeti, Afrika medeniyeti, Latin medeniyeti sadece Doğu kavramıyla açıklanamayacak kadar büyük, derin ve köklüdür.

İdeolojik bloklar tamamen çökse de ideolojiler varlığını sürdürmektedir. Ancak ideolojilerin ne kadar etkili olduğu da tartışmalıdır. Neredeyse tüm devletler bugün lokal ve pragmatik politikalara yönelmektedir çünkü küremiz şu anda daha karmaşık daha bağımlı daha parçalı bir yapıdadır. Gelecekte güçlü jeopolitik blokları şekillendirecek faktörler; ekonomik, teknolojik güvenlik, demografik, kültürel ve medeniyetseldir. Bu faktörler uluslararası sistemde yeni ittifaklar, rekabetler ve güç dengeleri oluşturabilir.

ÇOK KUTUPLULUK KAVRAMI GÜNÜMÜZ DÜNYASINI KARŞILAMAKTA YETERSİZ KALIYOR

Dünyamız bugün bloklar, koalisyonlar, ideolojiler ya da kutuplar arasında bölünmüş bir yapıda değildir. Yani bloklar arası bir ilişkiler ağı yoktur. Hatta bu durumun tam tersi olarak ülkelerin birbirine bağımlılığı artmıştır. Ayrıca, bugün keskin çizgilerle ayrılan kutup diyebileceğimiz ve birçok ülkenin etrafında kümelendiği bir ülkenin olup olmadığını sorgulamak gerekiyor. Günümüzde, Amerika Birleşik Devletleri (ABD) bile onlarca ülke tarafından takip edilen, müttefiklerine sözünü dinleten ve her şeyi tek başına yapabilecek bir güç değil. Bu sebeple, Soğuk Savaş'tan kalma

bu çok kutupluluk kavramı bugünü anlamada ve açıklamada tatsız ve tuzsuzdur. Çünkü küresel sistem artık sadece güç merkezlerinden ibaret değil; farklı medeniyetlerin, kültürlerin, dinlerin ve değer sistemlerinin yükseldiği bir dönemdeyiz. Ayrıca, 21. yüzyılda güç merkezinin ekseni kaydığı gibi medeniyet ekseni de kaymaktadır. Bu medeniyetler; siyasi sistemleri, kalkınma modelleri, kültürel kökleri, askeri büyüklükleri, kalabalık nüfusları, teknolojik gelişmişlikleriyle Batı'ya alternatif özgül bir ağırlığa sahiptir.

Büyük güçlerin rekabeti yanında büyük medeniyetlerin rekabetiyle birlikte yeni bir aşamaya geçildi. Bu sebeple, küresel sistemi sadece güç dağılımıyla açıklayan çok kutupluluk yetersiz bir tanımdır. Uluslararası sistem çok merkezli, çok medeniyetli, çok boyutlu, çok katmanlı ve çok yönlü bir durumdadır. ABD liderliğindeki Batı medeniyeti artık küresel sistemdeki tek güç merkezi ve tek medeniyet olma özelliğini yitirdi. 21. yüzyılda Çin'in yükselişi küresel tablonun en büyük parçası olmakla birlikte Türkiye'nin, Hindistan'ın, Rusya'nın, Brezilya'nın, Güney Afrika'nın ve daha birçok ülkenin yükselişi bu tabloyu tamamlamaktadır.

İDEOLOJİK TEMELLİ BÖLÜNMELER RAFA KALKTI

Zamanın ruhu artık ideolojik temelli bölünmelerin ötesinde. Öyle eskisi gibi güçlü jeopolitik bloklar da söz konusu değil çünkü bu blokları birleştiren ideolojik kamplaşmalar artık yok. Güvenlik konusu ideolojik hizalanmalara değil ulusal menfaat odaklı pragmatik hizalanmalara yol açıyor. Vietnam, Çin'e karşı askeri alanda ABD ile iş birliği yaparken Ukrayna meselesinde Rusya'nın yanında yer alabiliyor. Amerikan ekonomik, istihbarat ve güvenlik sistemine entegre olan Suudi Arabistan ve Birleşik Arap Emirlikleri (BAE) Rusya'ya yaptırım uygulamıyor. BAE, Batılı yaptırımları aşmada Rusya'ya yardım ederken Suudiler ise OPEC'te Ruslarla ortak hareket ediyor. Türkiye gibi NATO üyesi ve Avrupa Birliği (AB) hedefi olan bir bölgesel süper güç bile Rusya'ya yaptırım uygulamazken BRICS ve Şangay İşbirliği Örgütü'ne (ŞİÖ) üyelik hedefini ortaya koyabiliyor. Endonezya, Çin'e karşı ABD ile askeri iş birliği yaparken Çin ve Rusya ile askeri tatbikatlar yapabiliyor. Kısacası, bugün herkesin herkesle işbirliği yaptığı ve herkesin herkesle rekabet içinde olduğu bir dönemdeyiz. Atlantik ve Avrupa arasındaki ayrışmanın yanında Batı dışı dünyanın BRICS, ŞİÖ, Türk Devletleri Teşkilatı (TDT) gibi değişik formlarının yükselişi bize her konuda alternatiflerin arttığını ortaya koymaktadır. Günümüzde hiçbir ülke takip edilen ve birleştirici bir baskın güç konumunda değil.

ABD VEYA ÇİN KÜRESEL AKTÖR OLABİLİR Mİ?

Küremiz artık ABD ile Çin arasına sıkışmayacak kadar büyüktür. ABD'nin güvenlikleştirme söylemi birçok bloklaşmaya yol açabilir ancak ABD'nin şu anda böyle bir konum olup olmadığını analiz etmek gerekiyor. Şu anda Avrupa ile ayrışan, NATO'dan çıkabiliriz söylemi geliştiren, Rusya ile işbirliği arayan, Kanada'yı işgal etmek isteyen, Meksika'yı tehdit eden, Panama'yı ilhak peşinde olan ve Grönland'ı satın almak için uğraşan bir Amerikan gücü var.

Rusya'yı tehdit görmeyen bir ABD, Avrupa'da bir hizalanma başaramaz. Dahası şu anda karşımızda gümrük vergileriyle ekonomik olarak en yakın müttefiklerine, uzak coğrafyalardaki ortaklarına ve komşularına saldırmaya çalışan ABD vardır. ABD'nin demokratik değerler cephanesi, Rusya-Ukrayna Savaşı'na, İsrail'in Gazze soykırımına ve monarşilere desteğiyle beraber tükendi. Joe Biden döneminden beri devam eden demokratik değerler ve liberal düzen gibi temalar üzerinden ABD merkezli bir hizalanma oluşturma çabalarına rağmen bu gerçekleşmemiştir. Askeri olarak Amerikan çizgisi 3'lü veya 4'lü güvenlik yapılanmalarına dönüşmüştür. Bunun uzun vadeli nasıl bir sonuç vereceği belirsizdir. Bu durumda, Amerika bir güvenlik ya da ideolojik hizalanma çerçevesi oluşturmaktan oldukça uzaktır.

Peki Çin, ABD'nin başaramadığı güvenlikleştirme söylemiyle hizalanmayı başarabilir miydi? Maalesef ki bu zor sorunun cevabı da belirsizdir. Küresel sistemde Çin bir alternatif olarak ABD'nin karşısında duruyor. Ancak Çin merkezli dünyanın yanında Rus merkezli, Hint merkezli ve Latin merkezli dünyaların varlığı ve baskınlığı da hissediliyor. Bu bağlamda, ABD merkezli Batı medeniyeti temelli liberal uluslararası sisteme karşı sadece Çin merkezli bir düzen inşası ihtilaflıdır.

Bugün tek kutupluluk geri canlanmamak üzere öldü, iki kutupluluk sadece bir hayal, çok kutupluluk ise tüm heyecanına rağmen anlamsızdır. Bu yüzden küresel sistemi çok kutupluluğun ötesinde tek merkezli-tek medeniyetli demokratik olmayan liberal düzenden; çok merkezli-çok medeniyetli demokratik sisteme geçiş olarak tarif etmek gerekiyor. Çünkü Batı merkezli ve Batı medeniyeti temelli uluslararası sistemde kutuplar arası değil medeniyetler arası bir dönüşüm yaşanıyor.

[Umur Tugay Yücel, Siyaset Bilimcidir. Amerikan Gücünün Gerilemesi ve Yükselen Güçler (Çin-Rusya-Hindistan-Brezilya) kitabının yazarıdır. Çalışma alanları BRICS, Küresel Siyaset ve Türk Dış Politikasıdır.]

ABD-Avrupa ayrışması istihbarat paylaşımını nasıl etkileyecek?

HULL Üniversitesi'nde İşletme, Hukuk ve Politika Fakültesi Dekanı ve Güvenlik ve İstihbarat Profesörü Robert Dover, ABD'nin Avrupa ile istihbari ortaklığını kesme ihtimalini ve Avrupa istihbarat kapasitesini AA Analiz için kaleme aldı.

***

ABD'nin Ukrayna ile istihbarat paylaşımını durdurması, Ukrayna'nın özellikle Kursk bölgesindeki kuvvetleri üzerinde ciddi baskı yaratırken, aynı zamanda ABD ile Avrupa arasındaki istihbarat iş birliğinde önemli bir kırılmaya işaret ediyor. Bu duraklama kısa vadede Avrupa'yı daha savunmasız hale getirse de, uzun vadede Avrupa'nın kendi özerk istihbarat kapasitesini geliştirmesi için bir fırsat sunabilir.

2014'ten bu yana, ABD istihbaratı Ukrayna'nın savunmasında merkezi bir rol oynuyor ve adeta ülkenin savunma mimarisinin temel direklerinden biri haline geldi. Elektronik, uydu ve insan kaynaklı istihbarat alanlarında sağladığı destekle ABD, Rus saldırganlığına karşı geliştirilen stratejik girişimlerin temelini oluşturdu. Bu desteğin askıya alınması (ve uzun vadede tamamen kaybedilmesi ihtimali) Ukrayna'nın savaş alanındaki etkinliğini azaltmakla kalmayacak, aynı zamanda ABD'nin boşluğunu doldurmakta zorlanacak olan Avrupa istihbaratının da parçalı yapısını gözler önüne serecek. Bu gelişmeler, ABD-Avrupa istihbarat iş birliğinin geleceğine dair kapsamlı ve kritik soruları beraberinde getiriyor.

Washington yönetiminin bu kararının ardından, transatlantik istihbarat ilişkilerinde İkinci Dünya Savaşı'ndan bu yana görülmemiş bir belirsizlik ortamı oluştu. ABD ve Avrupa ülkeleri geçmişte güçlü istihbarat ilişkileri kurmuş olsalar da yaşanan bu duraksama ve ilişkilerdeki olası uzun vadeli bozulma, Avrupalı müttefiklerin hem paylaştıkları bilgilerin derinliğini hem de Avrupa'daki transatlantik istihbarat merkezlerinin sürdürülebilirliğini sorgulamasına yol açıyor. Eğer ABD istihbarat iş birliğini daha da azaltırsa, Avrupa güvenliği ve savunma iş birliği açısından bunun etkisi çok derin olacaktır. Zira transatlantik güvenlik mimarisi (istihbarat ve komuta yapıları da dahil olmak üzere) tamamen ABD ve AB arasında paylaşılmaktadır. Bu tür bir istihbarat kopuşu, Avrupa güvenliğinde yaklaşık beş yıllık bir zafiyet yaratır ve bu durumdan en çok Rusya ile Çin çıkar sağlar.

AVRUPA'NIN İSTİHBARAT KAPASİTESİ

Avrupa ülkeleri gelişmiş istihbarat altyapılarına sahip olsa da, ABD'ye kıyasla hala kritik eksiklikleri bulunuyor. Sinyal istihbaratı (SIGINT) alanında Birleşik Krallık, Fransa ve Almanya gibi ülkeler yetkin aktörlerdir. Bu durum, Britanya'nın RC-135 Rivet Joint'lerinde, Fransa'nın CERES uydularında ve Almanya'nın iletişim dinleme faaliyetlerinde açıkça görülüyor. NATO'ya önemli katkılar sunuyorlar ancak Amerikan sistemlerinin sahip olduğu geniş erişim alanı ve sürekli, anlık veri sağlama yeteneğiyle kıyaslandığında halen çok yetersiz. Özellikle Birleşik Krallık'ın SIGINT çalışmaları uzun süredir ABD teknolojisine ve iş birliğine büyük ölçüde bağımlı. Dolayısıyla bu alanda ABD'den tamamen ayrışmak oldukça zor.

Avrupa'nın insan istihbaratı (HUMINT) kapasitesi (özellikle İngiltere'nin MI6'ı, Fransa'nın DGSE'si ve Almanya'nın BND'si) güçlü yapılara sahip ve Rusya, Ukrayna, Çin ve İran gibi ülkelerde uzun yıllara dayanan etkin operasyonlara sahip. Ancak tüm bu güçlü yönlerine rağmen, Avrupa'daki HUMINT ağları büyük ölçüde ABD'nin geniş ölçekli istihbarat operasyonlarıyla birlikte çalışıyor. Eğer ABD bu kaynaklara erişimi keserse, Avrupa'nın HUMINT kapasitesi ciddi biçimde zayıflar. Bu boşluğu doldurmak ise yıllar alacak ve büyük miktarda kaynak gerektirecektir.

Uydu görüntüleme ve keşif istihbaratı (IMINT), Avrupa'nın güçlü olduğu alanlardan biridir. Fransa'nın gelişmiş Helios ve CSO uyduları, Almanya ve İtalya'nın radar uydu sistemleri bu alanda önemli örnekler. Ancak Avrupa, füze tespiti açısından hayati öneme sahip kızılötesi erken uyarı sistemlerinden yoksun. Bu kapasite şu anda yalnızca ABD'de bulunuyor. Avrupa Uydu Merkezi (SatCen), istihbarat entegrasyonu için faydalı ancak sınırlı bir koordinasyon yapısı sunuyor. Bu da hem Avrupa'nın potansiyelini hem de entegrasyona dair mevcut kısıtlamaları gözler önüne seriyor. Avrupalılar, Elon Musk'ın Starlink sistemine alternatif olacak bir uydu iletişim ağı geliştirmek üzere iş birliği yaparak etkili bir adım atabilir. Starlink, Ukrayna'nın savunması açısından oldukça faydalı oldu ancak Elon Musk'ın Polonya hükümetiyle yaşadığı kamuoyu önündeki tartışma sonrasında bu sistemin tedarik güvenilirliği sorgulanmaya başlandı.

ABD'nin düşen kömür üretimini artırmaya Trump'tan kararname ile destek

ABD Başkanı Donald Trump'ın ikinci başkanlık döneminde, kömür sektörünü canlandırma amacıyla imzaladığı kararlar küresel enerji piyasalarında tartışma yaratırken, veriler kömürün ABD enerji denklemindeki payının giderek azaldığını ortaya koyuyor.

ABD Enerji Enformasyon İdaresi (EIA) ve uluslararası enerji düşünce kuruluşu Ember'den derlediği verilere göre, kömürün ABD'nin enerji sepetindeki yeri azalışını sürdürüyor.

Trump'ın 8 Nisan'da imzaladığı kararlarla, iklim kaygısını geri planda bırakan ve kömür üretimini teşvik etmeyi amaçlayan düzenlemeler yürürlüğe girdi.

Ancak, EIA verileri, sektörün üretim ve tüketim bazında düşüş eğilimini sürdüreceğini gösteriyor.

EIA'nın güncel öngörülerine göre, ABD'nin kömür üretimi 2024'te bir önceki yıla göre yüzde 3,3 düşüşle yaklaşık 464 milyon ton olarak gerçekleşti. Bu yıl ise bu rakamın yaklaşık 438 milyon tona gerilemesi bekleniyor. Bu miktar, 1970'lerden bu yana kaydedilen en düşük yıllık üretim seviyelerinden biri olacak.

Söz konusu gerilemenin arkasında, elektrik üretiminde doğal gaz ve yenilenebilir enerji kaynaklarının artan payı ile eski kömür santrallerinin devre dışı bırakılması gibi nedenler yer alıyor.

Geçen yıl elektrik talebindeki büyümeyi karşılamak için doğal gaz, güneş ve rüzgar enerjisi ağırlıklı olarak kullanılırken, bu kaynaklar kömürün yerini aldı.

Gündüz saatlerinde kömürün yerini güneş enerjisinin almasıyla kömür üretimi en büyük düşüşü yaz aylarında yaşadı. Ayrıca doğal gazın yılın büyük bölümünde çoğu yerde kömürden daha ucuz olması, gaz üretiminin kömürün yerini almasına neden oldu.

Geçen yıl ABD elektrik üretiminin sadece yüzde 15'ini kömür oluşturdu. Bu oran 2023'te yüzde 16 olarak kayıtlara geçmişti. EIA verilerine göre, 2000'de toplam elektrik üretiminin yüzde 52'si kömürden sağlanırken, bu oranın 2025 itibarıyla yüzde 15'in altına inmesi bekleniyor.

İhracatta da gerileme beklentisi

ABD'nin kömür ihracatı geçen yıl 92,5 milyon ton düzeyinde gerçekleşti. Bu yıl ise bu rakamın 88 milyon tona düşeceği tahmin ediliyor. Düşüşün başlıca nedenleri arasında, uluslararası talebin azalması, doların değerli seyri ve Çin'in ithalata uyguladığı vergi politikaları yer alıyor.

Trump yönetiminin enerji ihracatını artırmaya yönelik açıklamalarına karşın, kömürün dünya piyasalarındaki rekabet gücü giderek zayıflıyor.

Uzmanlara göre, Trump'ın kömür sektörünü canlandırmaya yönelik adımları, sektörde kısa vadeli bir hareketlilik yaratabilir.

Ancak, mevcut veriler ve projeksiyonlar, kömürün ABD enerji sektöründeki rolünün azalmaya devam ettiğini gösteriyor. Doğal gaz ve yenilenebilir enerji kaynaklarının artan rekabeti, çevresel düzenlemeler ve piyasa dinamikleri, kömürün geleceğini şekillendiren temel unsurlar olarak öne çıkıyor.

Kömür kararnameleri

Trump, Beyaz Saray'da 8 Nisan'da gerçekleştirilen törende, enerji sektörüne dair ve ülkede temiz kömür endüstrisini yeniden canlandırmaya ilişkin kararnameleri imzaladı.

Eski Başkan Joe Biden ve Demokratların dört yıl boyunca Amerikan kömür endüstrisini ortadan kaldırmaya çalıştığını öne süren Trump, "Demokratların yeşil aldatmacasının" istihdamı öldürdüğünü ve fiyatların yükselmesine neden olduğunu savundu.

Trump, bu arada Çin'in her hafta iki kömür santrali açtığını ve diğer ülkelerin de aynı şekilde kömüre çok güçlü bir şekilde geri döndüğünü belirterek kararname kapsamında, temiz kömür üretimini hedef alan gereksiz düzenlemeleri kaldıracaklarını kaydetti.

Kömür işletmelerinin feshedilemeyeceğine dair de garanti vereceklerini bildiren Trump, kömür madenciliği için kiralama işlemlerini hızlandıracaklarını ve izinleri kolaylaştıracaklarını anlattı.

Trump, çevresel ısı artışı konusunda endişelenmeye gerek olmadığını, asıl endişelenilmesi gereken şeyin "nükleer ısınma" sorunu olduğunu söyledi. (AA)

Mevduat faizi 52 ay sonra enflasyonun üzerinde getiri sağladı

AA muhabirinin Türkiye İstatistik Kurumu (TÜİK) verilerinden yaptığı derlemeye göre, söz konusu dönemde, yatırım araçlarının reel getiri oranları incelendiğinde devlet iç borçlanma senetleri (DİBS) yüzde 5,05, dolar yüzde 16,14, avro yüzde 16,65 ve BIST 100 endeksi yüzde 18,35 oranında yatırımcısının kayba uğramasına yol açarken, mevduat faizi ise yüzde 0,78 ile yatırımcısına kazandırdı.

Mevduat faizi yıllık bazda yüzde 39,18 getiri sağladı ve böylece Ekim 2020'den sonra yeniden yatırımcısına enflasyonun üzerinde reel getiri sağlamış oldu.

"Yüksek mevduat faizleriyle fon toplandı"

Ankara Hacı Bayram Veli Üniversitesi Maliye Bölümü Öğretim Üyesi Prof. Dr. Eren Çaşkurlu, ekonomi yönetimi tarafından sürdürülen enflasyonla mücadele programının TÜFE üzerinde etkilerinin görüldüğünü belirtti.

Enflasyondaki düşüşe paralel olarak mevduat faizlerinin arttığını dile getiren Çaşkurlu, "Ekonomi yönetimi, yaşanan iç ve dış ekonomik gelişmeler sonucunda yatırımcıları, güvenli liman arayışlarında altın ve döviz gibi enstrümanlardan ziyade Türk lirasına yönlendirdi. TCMB ve BDDK uyumunda bankalar, yüksek mevduat faizleri ile fon toplamaya gitti." dedi.

Çaşkurlu, mevduat faizlerinin mart ayında reel getiri düzeyinde kalmasıyla stopaja rağmen yatırımcısına getiri sağladığına dikkati çekti.

Mevduatın uzun bir aradan sonra mart ayında reel getiri sağladığına işaret eden Çaşkurlu, trend gelişiminin takibi açısından ikinci çeyrek sonunda da değerlendirme yapılması gerektiğini belirtti. (AA)

Elon Musk'ın "siyasi duruşu" Tesla'nın marka değerini zedeledi

ABD Başkanı Donald Trump'ın uygulamaya başladığı yüksek tarifeler, küresel otomotiv endüstrisini sarsarken, Elon Musk'ın sahibi olduğu Tesla da bu politikaların olumsuz etkilerinden payını aldı.

AA muhabirinin derlediği bilgiye göre, Trump'ın uyguladığı agresif ticaret politikaları ve küresel tedarik zincirlerine yönelik tarifeler, birçok sektör gibi dünya otomotiv endüstrisinde de derin sarsıntılara yol açtı.

Trump'ın yerli üretimin artırılması amacıyla ithal otomobil ve kamyonlara yüzde 25 gümrük vergisi uygulaması dünya otomotiv pazarında endişeleri artırdı. Özellikle elektrikli araç devi Tesla, bu süreçte ciddi değer kayıpları yaşadı.

Şirketin sahibi Musk'ın, Trump'a yakın duruşu hem kendisi hem de Tesla için finansal ve itibar açısından ciddi maliyetler doğurdu.

Trump'ın Çin başta olmak üzere birçok ülkeye uyguladığı yüksek tarifeler, üretimin büyük bölümünü Çin ve Asya'ya dayandıran Tesla gibi şirketler için doğrudan maliyet artışı anlamına geliyor. Bu politikalar, Tesla'nın küresel pazardaki rekabet gücünü de zayıflatıyor.

Tesla'nın üretim ve teslimatlarında düşüş var

Tesla, 2025'in ilk çeyreğine ilişkin araç üretim ve teslimat verilerini bu ayın başında açıklamıştı. Buna göre, şirket bu yılın ilk çeyreğinde 362 bin 615 araç üretirken, 2024'ün aynı döneminde 433 bin 371 araç üretti.

Üretimdeki azalışın yanı sıra, Tesla'nın bu yılın ilk çeyreğinde teslimatını gerçekleştirdiği araç sayısı da yıllık bazda yaklaşık yüzde 13 azalarak 336 bin 681'e geriledi. Piyasa beklentisi, şirketin teslim ettiği araç sayısının bu dönemde 360 bin ila 370 bin olması yönündeydi.

Tesla'nın piyasa değeri yarı yarıya azalırken, hisse değerindeki düşüş yüzde 35 civarında

Tesla'daki kan kaybı üretim ve satışlarla beraber hisse ve piyasa değerine de yansıdı.

Bu yılın ilk çeyreğinde Tesla hisseleri, yaklaşık yüzde 35 değer kaybederek 2024 sonundaki konumundan oldukça uzak bir noktada seyrediyor.

Piyasa değeri bakımından bu yılın başında yaklaşık 1,37 trilyon dolar değere sahip olan Tesla, büyük bir değer kaybı yaşayarak 713,6 milyar dolara kadar düşerek, neredeyse yarı yarıya değer kaybetti. (AA)

Bakan Bolat: Küresel ekonomi son yıllarda köklü bir dönüşüm ve büyük şoklar yaşamakta

Ekonomik İşbirliği ve Kalkınma Örgütü (OECD) Yükselen Pazarlar Forumu'nun açılışında konuşan Ticaret Bakanı Ömer Bolat,, burada yaptığı konuşmada, geçen on yıllarda küreselleşmenin önemli ölçüde başarılı olduğunu ve dünyadaki yoksulluğu azaltmış olsa da kaydedilen ekonomik büyümenin ve refahın farklı bölgeler ve ekonomiler arasında eşit oranda paylaşılamadığını söyledi.

Dünya ekonomisindeki dengesizliklerin, ticaret, yatırımlar ve ekonomik gelişim için sürdürülebilir olmayan koşullar ve farklılıklar ortaya çıkardığını anlatan Bolat, şöyle devam etti:

"Küresel ekonomi son yıllarda köklü bir dönüşüm ve büyük şoklar yaşamakta, bunlar küresel ölçekte ayrışmaya ve büyümede yavaşlamaya sebep olmakta. Dünya ticaretindeki büyümenin dengesizliği ve eşit olmayan rekabet koşulları, korumacılığın ve büyük ekonomik bloklar arasındaki ticari gerilimlerin ortaya çıkmasına sebep olmuştur. Ayrıca, dünya ticareti ve ekonomisi yıllardır arz zincirindeki kopukluklar, lojistik engeller ve jeopolitik çatışmalar gibi güçlüklerin etkisi altında."

"İklim değişikliği ve dijitalleşme küresel ekonomik yapıyı değiştiriyor"

Ticaret Bakanı Bolat, geçici şokların sebep olduğu türbülansların yanı sıra iki gelişmenin küresel ekonomik yapıyı değiştirdiğine dikkati çekti.

İlk olarak, iklim değişikliğinin gelişmekte olan ülkelere etkilerine vurgu yapan Bolat, "Özellikle gelişme yolundaki ülkelerde, aşırı hava koşulları, gıda güvenliği ve enflasyon ile kırsal kalkınma ve ekonominin genel işleyişine yönelik riskleri beraberinde getirmiştir. Bu çerçevede, üretim ve tüketim süreçlerinde yapısal değişim gerektiren 'yeşil dönüşüm', ekonomi politikalarının merkezinde yerini aldı." diye konuştu.

Bolat, ikinci olarak ise dijitalleşmenin küresel ekonominin işleyişinde çığır açan değişime sebep olduğunu belirtti.

Dijitalleşmenin, özellikle endüstriyel devrimin ilk aşamalarında geride kalmış olan ülkeler için büyük fırsatlar yarattığının altını çizen Bolat, şu değerlendirmelerde bulundu:

"Dijital teknolojilere erişimde fırsat eşitsizliği ve finansman konuları ciddi sorunlar olarak karşımıza çıkmaya devam etmekte. Küresel ekonomideki, özellikle gelişme yolundaki ülkelerde yeşil ve dijital dönüşüm için finansman ihtiyacının acil olduğu bu yapısal değişim karşısında, yavaşlayan dünya ticareti ve ekonomik büyüme, artan korumacılık ve yüksek borçluluk küresel refah artışının önünde önemli engeller oluşturuyor. Buna mukabil, mevcut çok taraflı ekonomik sistem dünya ekonomisindeki yeni parametreleri ve zorlukları takip edebilme kapasitesinden yoksun görünmekte ve güncel küresel sorunlar karşısında yanıt vermekte yetersiz kalıyor.

Bu koşullar altında, dünya ekonomisi, küreselleşmenin şekil değiştirdiği önemli bir yol ayrımında. Ekonomi politikaları şimdi daha geniş bir küresel gündemin, küresel değer zincirlerinin işleyişi ise geniş çaplı ve karmaşık küresel sorunların birer parçası haline gelmiştir. Bu çerçevede, serbest ve adil ticaretin faydalarını muhafaza ederken küresel ortak değerleri de gözeten, finansmana erişimi iyileştiren ve sürdürülebilir kalkınmayı destekleyen, güncel sorunlara yanıt verebilen birçok taraflı ekonomik sisteme ihtiyaç duyuluyor."

Bolat, bu amaca hizmet edebilecek 4 önemli işbirliği alanına dikkati çekerek, açık, şeffaf ve rekabetçi pazarların, öngörülebilir iş ortamı ve yatırımların arttırılmasında kritik rol oynadığını belirtti.

Bolat, bu amaçla, küresel ekonomide eşit rekabet koşulları sağlayabilmek adına, kurallara dayanan çok taraflı ticaret sisteminin

güçlendirilmesi ve pazarın işleyişini bozan politikalarla mücadele edilmesi gerektiğini vurguladı.

"Yeşil ve dijital dönüşüm sürecinde birlikte çalışmalıyız"

Bir diğer işbirliği alanına da işaret eden Bolat, "Dünya ekonomisindeki ayrışmadan kaçınmak ve etkili sonuçlara ulaşabilmek için, yeşil ve dijital dönüşüm sürecinde birlikte çalışmalıyız. Bu alandaki çok taraflı işbirliği 'adil dönüşümün' sağlanmasının yanı sıra, ticari kısıtlamaların ve uyum maliyetlerinin en aza indirilmesi için farklı yaklaşımların birbiriyle uyumlaştırılması açısından önem taşımaktadır. Bu yöndeki adımlar, etkin teknolojilerin ve en iyi uygulama örneklerinin yayılması için de uygun ortamı yaratacaktır." diye konuştu.

Bolat, dünya nüfusunun yüzde 9'unun açlıkla mücadele ettiğine ve iklim değişikliğinin tarım üzerinde riskler oluşturduğunu ifade ederek, gıda güvenliğinin sağlanması ve kırsal kalkınmanın desteklenmesi için tarım pazarlarının iyi işleyişi ile güçlü gıda ve tarım sistemlerinin geliştirilmesine yönelik çok taraflı diyaloğun artırılması gerektiğini belirtti.

Küresel değer zincirlerinin dış şoklar karşısındaki dayanıklılığının arttırılması ve küresel tedarik yapısının uzun vadeli istikrarının sağlanması için çalışmalar yapılmasının önemini vurgulayan Bolat, şu ifadeleri kullandı:

"Bu çerçevede, tedarik kanallarının çeşitlendirilmesi, bağlantılılığın güçlendirilmesi ve kritik girdilere kesintisiz erişimin sağlanması için mal ve hizmetlerin sorunsuz ve etkin dolaşımına hizmet edecek küresel ve bölgesel inisiyatiflere ihtiyaç duyulmaktadır. Ayrıca, dünya çapında yatırımların ve ortaklıkların arttırılması bölgeler arasında küresel tedarik kapasitesinin ve küresel değer zincirlerinin faydalarının eşit şekilde dağılmasına yardımcı olacaktır. Bu doğrultuda, çok taraflı iş birliği yoluyla doğrudan yabancı yatırımların, ortak teşebbüslerin ve ortaklıkların, güvenli teknolojilerin ve 'know-how' aktarımının desteklenmesi gerekmektedir."

Değişim ve öngörülmezliğin küresel ekonominin ana parametreleri haline geldiğini aktaran Bolat, şunları kaydetti:

"Daha sürdürülebilir ve adil bir dünya ekonomisine ulaşmak ve küreselleşmenin kazanımlarını korumak için, yükselen ekonomiler arasında diyalogun ve iş birliğinin artırılmasına her zamankinden fazla ihtiyaç duyulmaktadır. Süregelen küresel eşitsizlik ve mağduriyetler devam ederken, günümüzde karşılaştığımız zorluklar karşısında ulusal refahı da sağlayamayız. Bu anlayışla, bu Forumun yükselen ekonomilerin ortak refaha yönelik açık görüşlü ve yapıcı görüşmelerin gerçekleştirilebilmesi için benzersiz bir platform fırsatı sunacağına derinden inanıyorum." **(AA)**

Dijital "Türk loncası" on binlerce işletmeyi dünyaya bağlıyor

AA muhabirinin derlediği bilgiye göre, ürün ve hizmetlerini dijital ortama da taşıyan Türkiye, bu sayede sanayide çarkların hızlı dönmesinin önünü açıyor. Sanayi ve Teknoloji Bakanlığının bu kapsamda attığı adımlardan biri olan "Lonca Portalı" 10 yıldır işletmeleri aynı ortamda buluşturuyor.

Osmanlı İmparatorluğu döneminde, aynı bölgede yaşayan esnaf ve zanaatkarlar örgütlenerek "lonca" adı verilen organizasyonla mesleki dayanışma sergiliyordu. Bakanlığın yaptığı çalışmayla bu sistem dijital ortama taşınmış oldu. Portal, "lonca.gov.tr" internet adresinden 13 Mayıs 2015'ten bu yana faaliyet gösteriyor.

Kullanıcılar, bu sayede şehir şehir dolaşmak yerine siteye girerek, ihtiyaçlarına en uygun firmaya hızlı ve kolay şekilde ulaşabiliyor.

Uygulamayla 81 ildeki on binlerce firma ile kömürden gıdaya, tütünden giyime, kağıttan eczacılığa, mobilyadan bilgisayar programlamaya kadar 30 ürün grubundaki 100 binlerce ürüne tek tıkla erişilebiliyor. Bu sayede Türk firmaları yerel ölçekte bile faaliyet gösterse dünyanın herhangi bir yerinden arandıklarında ulaşılabiliyor. Portal bu yönüyle on binlerce işletmeyi dünyaya bağlıyor. Uygulama, girişimciler, ithalatçılar, ihracatçılar ve araştırmacılar açısından önemli bir veri kaynağı oluşturuyor.

Sitede yer alan bilgiler doğrultusunda buradaki günlük ve toplam ziyaretçi sayısı da görülebiliyor. Buna göre, söz konusu portala 13 Mayıs 2015'ten bu yana 1 milyon 854 bin 467 kişi ziyaret etti.

Firmalara ilişkin bilgiler tek adreste

Portal sayesinde, herhangi bir alana yönelik firma veya işbirliği arayanlar, kayıtlı tüm işletmeleri listeleyebiliyor, onların adreslerine, telefonlarına, internet sitelerine ulaşarak ürünlerini görüntüleyebiliyor.

Sanayi sektöründe faaliyet gösteren işletme ve ürünlerin bilgisine ulaşılması amaçlanan uygulamayla, "kim, neyi, nerede üretiyor" sorularına kolayca yanıt bulunuyor. "Ürün kodu, Türkiye Sanayi Ürünleri Listesi (PRODTR), ürün tanımı ve sektör" gibi bilgilere de buradan ulaşılabiliyor.

Sitede "ürün grubu adı", "ürün tanımı", "firma adı" ve "ürün kodu" seçenekleriyle filtreleme yapılabiliyor. Öte yandan kullanıcılar anahtar kelimeleri kullanarak da özel arama gerçekleştirebiliyor. Böylece ihtiyaç duyulan hizmete kolay ve hızlı yoldan ulaşılabiliyor. **(AA)**

Netanyahu'ya ayar verilmeli

Canlı yayında gündemi değerlendiren Dışişleri Bakanı Fidan, "Amerika'nın, Netanyahu'ya tabiri caizse bir ayar vermesi, bir çerçeve çizmesi gerekiyor" değerlendirmesinde bulundu

DIŞİŞLERİ Bakanı Hakan Fidan, CNN Türk canlı yayınında gündeme ilişkin değerlendirmelerde bulundu ve soruları yanıtladı. "Türkiye olarak, Suriye'de sadece İsrail ile değil herhangi bir ülkeyle çatışma niyetimiz yok." diyen Fidan, Suriye'nin bağımsız bir ülke olduğunu söyledi. Suriye'nin de dahil olduğu bölge ülkeleriyle bir araya gelerek, terör örgütü DEAŞ ile mücadele başta olmak üzere güvenlik sorunlarına odaklanan platformun "çok işe yaradığını" aktaran Fidan, "İsrail'in bölgedeki yayılmacı bir takım emellerini kullanarak, Suriye'de provokasyon çıkarmaya çalışması kabul edilebilir bir konu değil." dedi. Fidan, Türkiye'nin, bölgede hiçbir ülkeyle çatışmak istemediğini belirterek, "Suriye'nin tekrar, Türkiye'nin milli güvenliğini tehdit edecek bir iç karışıklığa, operasyona, provokasyona maruz kalmasını da izleyemeyiz. Sadece bakmakla yetinmeyiz." değerlendirmesinde bulundu. Bakan Fidan, "Türkiye, Suriye sahasında daha fazla bir askeri angajmana mı hazırlanıyor?" sorusuna, "Suriye gerçekten Türkiye'nin desteğiyle birçok sorununun üstesinden gelebilecek durumda. Önce niyetimiz var, sonra kapasitemiz var, sonra vizyonumuz var." şeklinde yanıt verdi.

Türkiye'nin, Suriye'ye ihtiyacı olan birçok alanda destek vermesinin doğal olduğunu belirten Fidan, "Bölgede kendi güvenlik değerlendirmelerimize, tehdit değerlendirmelerimize, ikili işbirliğimize hizmet edecek her türlü konuya açığız." ifadelerine yer verdi. Suriye'de çöken Baas rejiminin devrik lideri Beşşar Esed'in ülkeyi terk ettiği günden itibaren İsrail'in, Suriye'de düzenli bir ordunun kullanacağı tüm unsurları tahrip ettiğini vurgulayan Fidan, "(İsrail) Yeni gelen yönetime, silahlı kuvvetlere hiçbir şey bırakmama konusunda bir strateji belirlemiş durumda ve bunu da adım adım geliştiriyor." değerlendirmesinde bulundu. Fidan, "Bize saldırmayan hiçbir ülkeye açıktan saldırmayız. Başka bir ülkeyle ilgili konuya geldiğimiz zaman da orada istikrarsızlık çıkmaması önemli. Komşu bir ülkede, bize de zararı dokunacak bir istikrarsızlık alanı çıkıyorsa ortaya, buna seyirci kalamayız. Bununla ilgili başta diplomatik adımlar olmak üzere adımlarımızı atarız." dedi.

"İsrail Başbakanı Binyamin Netanyahu'nun tedirginlik nedeniyle ABD'ye gittiği" yönündeki yorumlara ilişkin Fidan, "Şu anda özellikle Gazze ve Filistin sorununu esas alan bir Orta Doğu perspektifine baktığımız zaman Amerika'nın, Netanyahu'ya tabiri caizse bir ayar vermesi, bir çerçeve çizmesi gerekiyor." ifadelerini kullandı. Bakan Fidan, ABD Başkanı Donald Trump'ın, hem Filistin hem de Ukrayna'da savaşı sonlandırmak ve küresel manada yeni bir savaş başlatmamak vaadiyle iktidara geldiğini hatırlatarak, "Şimdi Amerika'nın yeni yönetiminin dünyaya vermek istediği bir mesaj varken, dünyada başka bir aktörün çıkıp Amerika'ya, Amerika'nın imkanlarıyla ve Amerika'nın desteğiyle meydan okuması, Amerika ona ayar vereceği yerde onun Amerika'ya ayar vermesi. Şimdi bu tabii bir iktidar savaşı kendi aralarında. Bu bir bölgesel savaşın da ötesinde. Yani patron kim savaşı." değerlendirmesini yaptı. ABD Başkanı Trump'ın, "başkasının vesayetini, işbirliği kılıfları adı altına gizleme yöntemini takip eden bir insan olmadığını" kaydeden Bakan Fidan, "Burada, Siyonizme sempatisi vardır, İsrail'i destekler, etraftaki insanlar da gerçekten o yönde seçilmiş, atılmış insanlardır vesairedir ama günün sonunda şunu da duymak istemez, 'Ya bu da İsrail'in adamı çıktı. Yani o ne derse onu yapıyor.' Bunu duymak istemez herhalde. Bu kadar dünyayı karşısına alan bir insan, Netanyahu ile hesaplaşmaktan kaçınmayacaktır diye düşünüyorum." ifadelerini kullandı.

İSRAİL İLE TEMAS

Fidan, "İsrail ile dolaylı ya da doğrudan görüşmeler olduğuna ilişkin iddialar" konusunda ise şöyle konuştu: "Suriye'de bir takım operasyonlar yaparken gerek havadan gerek başka türlü o bölgede uçak uçuran İsrail ile belli bir noktada çatışmasızlık mekanizması tıpkı Amerikalılar ve Ruslarla yaptığımız gibi olması gerekiyor. Suriye'de, Ruslarla bu çok yoğun çalıştırılmıştır. Rusların daha etkin olduğu dönemde Amerikalılarla daha sonra İranlılarla çatışmasızlık mekanizmamız vardı. Şimdi bu mekanizmaya aslında bir noktada İsrail'in de eklenmesi gerekiyor. Bunu temin edici teknik düzeyde temasların olması normal."

"(İsrail ile) Muharip unsurların birbirlerini yanlış anlamasını önleyici teknik temasların olduğunu söyleyebilirim." diyen Fidan, bu teknik temasların ihtiyaç durumunda doğrudan yapıldığını dile getirdi. Fidan, bir askeri operasyon yapılırken bölgedeki aktörlerin tümüyle "bir çatışmasızlık, koordinasyon mekanizması" içerisinde olmasının, atılması gereken adımlar arasında yer aldığını söyledi. Gazze konusunun tüm coğrafyanın sorunu olduğunu, Gazze'de sivil ölümlerine ve yıkıma dayalı politikalardan vazgeçilmesi gerektiğini vurgulayan Fidan, "Buradan şunu söylemek istiyorum, İsrail'e ve İsrail'in zulmüne karşı ortaya koyduğumuz tavır, insanlık onurunun bütün insanlık camiasıyla beraber ortaya koyması gereken tavırdır." dedi. İsrail'in, Suriye'ye yönelik saldırıları hakkındaki soruya yanıt veren Fidan, "Terörle mücadele başta olmak üzere, buna bizim bir hazırlığımız var. Sadece Türkiye-Suriye değil, bölge ülkeleriyle beraber ama Suriye bağımsız bir ülke olarak bizimle beraber askeri bir anlaşmaya girdiği zaman buna vereceğimiz bir destek olayı varsa ona da hazırız." ifadelerini kullandı.

ABD İLE İKİLİ TEMASLAR

Cumhurbaşkanı Recep Tayyip Erdoğan ile görüşmesi hakkında ABD Başkanı Trump'ın yaptığı açıklamaların sorulması üzerine Fidan, "Sayın Trump, Cumhurbaşkanımıza saygı duyuyor lider olarak. Cumhurbaşkanımızla iyi bir ilişkisi var." dedi. Fidan, Trump'ın Cumhurbaşkanı Erdoğan'ı bu noktada takdir etmesinin aslında "başarıya olan saygısının, teveccühünün de bir göstergesi" olduğunu vurguladı. Cumhurbaşkanı Erdoğan ile ABD Başkanı Trump'ın ne zaman görüşeceğinin sorulması üzerine Fidan, bunun için irade beyanının her iki lider için de "mümkün ve uygun olan en kısa zamanda" olduğunu söyledi. ABD Dışişleri Bakanı Marco Rubio ile görüşmesinde hangi konular üzerinde durdukları sorulan Fidan, Suriye'nin, İsrail tarafından bombardımana tabi tutulmasının bir an önce son bulması da dahil birçok konuyu ele aldıklarını belirtti.

CAATSA YAPTIRIMLARI

Fidan, ABD'nin Hasımlarıyla Yaptırımlar Yoluyla Mücadele Yasası (CAATSA) kapsamında Türkiye'ye uygulanan yaptırımların kaldırılması hakkındaki soruya ise şöyle yanıt verdi: "CAATSA yaptırımına takılmamızın bir gerekçesi vardı. Şimdi Sayın Trump ile Sayın Cumhurbaşkanımız arasında olan görüşmeden sonra da bir önceki hükümet döneminde başlatılan bir hareketin şu anda daha yeni bir irade ile büyük bir ivme kazandığını görüyoruz. Umuyorum inşallah yakın zamanda bu konuda bir gelişme olacak. Çalışıyoruz, gece gündüz bu konuda bir çalışmamız var. Amerika'daki yeni yönetimin, Beyaz Saray'daki ve State Department'daki (Dışişleri Bakanlığındaki) hukukçuları konuyu çalışıyorlar."

Türkiye'nin F-35 programına dönüp dönmeyeceği hakkındaki soruya Fidan, "Mevcut F-35 programında şu ana kadar kazanılmış olan hakkımız diyelim 6 tane F-35 uçağının Türkiye'ye teslimi meselesi. Bunlar bizim kazanılmış meselemiz ve mevcut bir diplomatik çabayla çözüldüğü zaman geri almamız gereken konular. Parası ödenmiş, uçaklar orada bekliyor, yasaya takılmışsınız, gönderimi durdurulmuş. Belli firmalarınız burada üretimin parçası olmuş, onlar çıkartılmış. Şimdi bunları tekrar kazanılması, verdiğiniz kadar geri alınması bir çaba süreci. Bunu yapıyoruz. Amerika ve Türkiye iki büyük müttefik NATO üyesi olarak aramızda karşılıklı yaptırımlara esas alan kanuni takılmalar, uygulamaların olmaması lazım. CAATSA'dan kurtulmak, jeostratejik, diplomatik manada bunun için önemli. " şeklinde yanıtladı. Öte yandan CAATSA'nın oluşturduğu psikolojik zemine takılan başka uygulamaların bulunduğunu kaydeden Fidan, Savunma Sanayi Başkanlığının ve firmaların ABD'den temin etmek istediği yaklaşık 20 milyar dolarlık yedek parça olduğunu söyledi. (AA)

Değerler nedir ve neden onlara ihtiyacımız var?

AMİNA GİDZEVA

DEĞERLER, kişisel olarak sizin için önemli olan, sizi harekete geçiren şeylerdir. Tembellik, korku ya da kaygı hissetseniz bile sizi harekete geçirebilirler. Her şeyin nasıl sonuçlanacağını bilmeseniz de, sizi yerinizden kaldıran içsel bir motivasyon kaynağıdır.

Değerler, sizi belli bir noktaya götürmeyen ama yönünüzü korumanıza yardımcı olan içsel bir pusuladır. Yaşamınıza anlam katan temel ilkelerinizdir.

Değerler bir yaşam tarzıdır; davranışlarda mutlaka kendini gösterir (bu sahip olmak değil, olmakla ilgilidir). Örneğin, değeriniz "şefkatli olmak" ise, bunu bir arkadaşınızı dinlerken, yoğun bir günün ardından dinlenirken ya da köpeğinizi severken gösterebilirsiniz.

Önemli olan, değerlerin özgür bir seçimle belirlenmesidir; toplum ya da ebeveynler tarafından dayatılan bir şey değildir. Değerler mantıklı olmak zorunda değildir, ama daima ilgi ve duygusal yankı ile ilişkilidir.

Ayrıca, değerler her zaman keyifli ya da mutlu hislerle ilgili değildir. Bazen zorlu kararlar ve duygularla da ilişkilidir: Ağır hasta birinin yanında olmak zordur, önemli bir şeyi savunmak korkutucudur, yeni bir şey öğrenmek kaygı verici olabilir. Ancak "neyin uğruna" yaşadığınızı bilirseniz, zorluklar bile anlam kazanır.

Değer olmayan şeyler nelerdir?

• Başkalarının bize yönelik tutumları: Çünkü bu bizim kontrolümüzde değildir. Eğer bunları değer haline getirirsek, sürekli hayal kırıklığına uğrayabiliriz. Değerlerde önemli olan bizim seçimlerimiz ve davranışlarımızdır.

• İçsel durumlar (örneğin mutluluk, huzur, ilham): Bunlar keyifli duygulardır ama gelip geçicidir. Oysa değerlerle hem neşeli, hem üzgün, hem kararsız olduğunuzda yaşayabilirsiniz – iç dünyanız fırtınalı olsa bile.

Değerler ile hedefler arasındaki fark nedir?

Hedefler, ulaşılabilir son noktalardır; örneğin diploma almak, 10 kilo vermek, araba satın almak gibi belirli başarılar.

Değerler ise yolculuğunuzun tarzıdır; yolda nasıl ilerlediğinizle ilgilidir. Örneğin, hedef "evlenmek" olabilir, ama değer "sıcak ve yakın bir ilişki kurmaktır.

Hedefler hayal kırıklığı yaratabilir, çünkü onlar hep sahip olmadığınız şeylerle ilgilidir. Değerler ise her zaman sizinle beraberdir ve onları şimdi ve burada yaşamak için yollar arayabilirsiniz. Örneğin, "şefkat" hem bir doktor, hem arkadaş, hem ebeveyn, hem gönüllü, hem de komşu olarak ifade edilebilir.

Ama bu, hedef koymamanız gerektiği anlamına gelmiyor Aksine, hedefler önemlidir! Ancak hedefleriniz, değerlerinizle uyumlu olduğunda çok daha anlamlı hale gelir.

Değerlerinizi netleştirmek için kendinize sorabileceğiniz sorular:

Benim için gerçekten ne önemli?

Nasıl bir insan olmak istiyorum?

Hayatım ne zaman anlamlı geliyor?

Zor zamanlarda, ilişkilerde, işte hangi nitelikleri sergilemek istiyorum?

Ne zaman "kendi" hayatımı yaşadığımı hissediyorum?

Beni nasıl hatırlamalarını isterdim?

Bu soruların cevaplarını bulmak her zaman kolay değildir. Ama çoğu zaman apati ve kaybolmuşluk hissi, durup içsel pusulanıza bakmanız için bir davettir.

Değerler size sürekli bir mutluluk vaat etmez, ama sizi kendinize geri getirir. Onlarla kurduğunuz bağ, kaygı ve depresyonla baş etmenize yardımcı olabilir. Çünkü o zaman kendi hayatınızı yaşarsınız – kusursuz olmasa da, gerçek ve anlamlı bir yaşam.

BEŞTEPE'DE 'TERÖRSÜZ TÜRKİYE' ZİRVESİ

Nisan sonu önemli bir adım görmeyi ümit ediyoruz

ANKARA'DA dün önemli bir görüşme gerçekleşti. Cumhurbaşkanı Recep Tayyip Erdoğan, 13 yıl sonra DEM Parti heyetini kabul etti. Beştepe'de gerçekleşen görüşmeye MİT Başkanı İbrahim Kalın, AK Parti Genel Başkanvekili Efkan Ala ile DEM Parti'den Sırrı Süreyya Önder ve Pervin Buldan katıldı. Saat 13.30'da başlayan görüşme, 1 saat 25 dakika sürdü.

DEM Parti'den yapılan yazılı açıklamada, "Cumhurbaşkanı Sayın Recep Tayyip Erdoğan ve heyetiyle yaptığımız görüşme, son derece olumlu, yapıcı, verimli ve geleceğe dair umut verici bir atmosferde gerçekleşti. Süreçte gelinen noktanın önemi teyit edildi ve karşılıklı olarak bundan sonraki aşamalar değerlendirildi. Şiddet ve çatışmanın olmadığı, demokratik ve siyasal alanın güçleneceği bir dönemin ülkemiz, yurttaşlarımız ve bölgemiz için hayati önemde olduğu ifade edildi. Heyetimiz ve partimiz önümüzdeki süreçte daha da güçlü bir irade ve özenle Barış ve Demokratik Toplum Çağrısı'nı hayata geçirmek için çalışmalarına devam edecektir. Bugün gelinen nokta itibarıyla, dünden daha umutlu olduğumuzu bütün ülkemizin bilgisine sunmakta onur duyuyoruz.

Bugüne kadar sürece gerek önerileriyle gerek uyarılarıyla gerekse de eleştiriyle güç katan bütün siyasal partilere ve toplumsal kesimlere şükranlarımızı bildiriyoruz." denildi.

Görüşme sonrası açıklama yapan DEM Partili Sırrı Süreyya Önder, "Çok pozitif bir görüşme oldu. Çok daha umutluyuz." dedi. Pervin Buldan'dan da görüşmeye ilişkin benzer bir açıklama geldi. Buldan, "Çok çok verimli bir görüşme oldu. Süreç güzel sürüyor." ifadelerini kullandı. AK Parti Genel Başkanvekili Efkan Ala, NTV canlı yayınında gündemdeki konulara ilişkin soruları yanıtladı. Efkan Ala'nın açıklamaları şöyle: "Cumhurbaşkanı Recep Tayyip Erdoğan sorunun çözümü konusunda irade ortaya koydu. Biz ihtiyatlı bir dille meselelere vaziyet ediyoruz. Terörsüz Türkiye süreci, bizim öngördüğümüz biçimde devam ediyor. Bir aksama, duraksama yok. Öyle düşünüyorum ki sonuç almaya doğru emin adımlarla ilerliyoruz.

Geldiğimiz bu aşamadan sonraki adım terör örgütünün kongresini yapıp, kendisini feshetmesidir. Kısa zamanda, çok uzun olmayan bir vadede bunun gerçekleşeceğini düşünüyorum. Kısa zamanda bir takvim ortaya çıkmalı. Uzadıkça provokasyon ihtimalleri artar. Nisan ayı sonu önemli bir adım görmeyi ümit ediyoruz.

Tartışmaya mahal olacak bir durum yok. Terör örgütünün bütün unsurları diyor. Onun için çok açık ve net, bütün unsurlarıyla silah bırakması, silahlarını teslim etmesi ve kendini feshetmesi çağrısıdır. Net bir çağrıdır.

Terörle mücadele edildi, ediliyor, bundan sonra da terör varsa mücadele edilecektir. Terörle mücadele devam edecektir. Bu çok net ve açık.

11 NİSAN 2025 CUMA

İstiklal

YIL: 52 SAYI: 18441

İmtiyaz Sahibi: **İSTİKLAL MEDYA YAYINCILIK A.Ş. adına Seçkin ŞENGÜR**

Genel Yayın Yönetmeni: **Hüseyin Arif ÇAKMAK**

Sorumlu Yazı İşleri Müdürü: **ABDULMUTTALİP BAYRAM**

Tüzel Kişi Temsilcisi: **Şeyma ÇAKMAK**

Haber Müdürü: **Elif ŞİPKA**

Muhabir: **Ali BALTACI, Mehmet KIZMAZ, Serkan ÖZTÜRK, Arzu ERDOĞRAL**

Sayfa Sekreteri: **Mustafa BODUR, Bilal İŞGÖREN, Hüsne BULUT, Gülay ADIGÜZEL**

Yazar: **Merve DERNEK - Ahmet KINA**

ADRES: **Seyitnizam Mah. Seyitnizam Cad. Ak Evler N0: 51/2 İç Kapı NO: 44 Zeytinburnu/İstanbul**

TEL: 0212 574 06 04

facebook.com/gazeteistiklal twitter.com/@gazeteistiklal

e-posta: iletisim@istiklal.com.tr

BASKI: **Adakoğlu Baskı Tesisleri SAN. TİC. LTD. ŞTİ. İ.O.S.B. Süleyman Demirel Bulvarı Heskop San. Sit. S1 Blok No:1 BAŞAKŞEHİR/İSTANBUL**

Dağıtım: **TURKUVAZ DAĞITIM A.Ş.**

Ulusal Elektronik Tebligat Sistemi Adresi: **25939-81507-60748**

Yayın Türü: **Yerel Süreli Yayın**

Sözleşmesiz yazar, muhabir ve temsilcilere ödeme yapılmaz.

Rusya ve ABD heyetleri İstanbul'da ikinci kez bir arada

ABD ve Rusya heyetleri, büyükelçilik faaliyetlerine ilişkin konuları ele almak üzere dün İstanbul'da ikinci kez bir araya geldi. Sabah saatlerinde İstanbul Rus Başkonsolosluğu'na ulaşan ABD heyeti, görüşmelerde diplomatik temsilciliklerin işleyişine dair teknik başlıkları masaya yatırdı. İstanbul'daki görüşmeye, Rus tarafına Rusya'nın Washington Büyükelçisi Aleksandr Darçiyev, ABD tarafına ise ABD Dışişleri Bakanlığı'nın Rusya ve Orta Avrupa'dan sorumlu Müsteşar Yardımcısı Sonata Coulter başkanlık etti.

Görüşmeye basının ilgisi yoğundu. ABD Dışişleri Bakanlığı Sözcüsü Tammy Bruce, İstanbul'da düzenlenen ikinci görüşmenin tamamen büyükelçiliklerin operasyonel düzenlemelerine odaklandığını belirtti.

İLK TEMAS RİYAD'DA

Bruce, "Görüşmenin gündeminde Ukrayna'daki savaş ya da diğer güvenlik başlıkları yer almıyor" dedi. Washington ve Moskova, ilk olarak 18 Şubat'ta Suudi Arabistan'ın başkenti Riyad'da gerçekleştirdikleri temaslarda, ikili diplomatik ilişkilerin tesisi, diplomatik misyonların çalışma koşulları ve Ukrayna'daki savaşın sonlandırılması gibi daha geniş kapsamlı konuları gündeme almıştı. İstanbul'daki ilk temas ise 27 Şubat'ta ABD'nin İstanbul Başkonsolosluğu rezidansında yapılmış ve 6,5 saat sürmüştü. (AA)

11ISTIKLAL-07.qxp_Layout 1 10.04.2025 11:40 Page 1

Trump'tan yeni vergi kararı

Pekin, ABD'nin Çin mallarına uyguladığı gümrük vergisi oranının bugün itibarıyla yüzde 104'e yükselmesine benzer bir hamleyle karşılık vermişti. Çin'in misllemesine ABD Başkanı Trump'tan yanıt gecikmedi. Trump, Çin'e yönelik tarifeleri yüzde 125'e çıkarırken, kendileriyle iletişime geçen ve misilleme yapmayan 75'den fazla ülke için ek tarifelerin 90 gün durdurulduğu duyurdu

ABD ve Çin arasında ticaret savaşı her geçen gün açıklanan vergiler ile büyüyor. Trump son yaptığı açıklamayla Çin'e yeni tarifeleri açıkladı. Trump, "Çin'in dünya pazarlarına gösterdiği saygısızlığa dayanarak, Çin'e uygulanan gümrük vergisini derhal yürürlüğe girmek üzere yüzde 125'e yükseltiyorum. Umarım yakın gelecekte Çin, ABD'yi ve diğer ülkeleri sömürme dönemlerinin artık sürdürülebilir veya kabul edilebilir olmadığını anlayacaktır." dedi.

Trump, gümrük vergileri konusunda Çin dahil tüm ülkelerle anlaşmaya varabileceklerini belirtti.

75'TEN FAZLA ÜLKEYE 90 GÜN ERTELEME

Trump ayrıca, misilleme kararı almayan 75'ten fazla ülkeye uygulanan yeni vergi oranlarının 90 gün boyunca durdurulduğunu duyurdu. Ülkeler bu süre zarfında yalnızca yüzde 10'luk temel vergiyi ödeyecek.

ÇİN'E YENİ MESAJLAR

ABD Başkanı, "Çin Devlet Başkanı Şi gururlu bir adam. Onu çok iyi tanıyorum. Bir anlaşma yapmak istiyorlar ancak bunu nasıl yapacaklarını tam olarak bilmiyorlar, ancak bunu çözme sürecinde anlayacaklar." dedi. Trump, Çin de dahil birçok ülkenin ABD ile gümrük anlaşması yapmak istediğini belirterek, "Henüz hiçbir şey bitmiş değil, Çin de dahil olmak üzere birçok ülkeden muazzam bir talep var. Çin de anlaşma yapmak istiyor. Gümrük konusunda AB ile de bir anlaşma yapabiliriz, adil olduğu sürece herkesle anlaşma yapabiliriz." ifadesini kullandı.

Trump, neden 75 kadar ülkeye gümrük vergisi uygulamasının 90 gün askıya alındığıyla ilgili soruya, "İnsanlar biraz çizginin dışına çıkıyordu, biraz heyecanlanmış ve korkmuşlardı çünkü yapmamız gereken büyük bir iş var." karşılığını verdi.

"MİSİLLEME YAPMAYAN ÜLKELERE ÖDÜL"

ABD Hazine Bakanı Bessent, "ABD'ye vergi konusunda misilleme yapmayan ülkeler ödüllendirilecek." dedi. Bessent, meksika ve Kanada'nın yüzde 10'luk temel vergi kararına dahil olduğunu söyledi. Beyaz Saray Sözcüsü Leavitt, Başkan Trump'ın Çin'e gümrük vergilerini yüzde 125'e çıkaran duyurusunun ardından basın mensuplarına konuyla ilgili açıklama yaptı. Sözcü Leavitt, "Çin tedbirsizce ABD'ye karşı misilleme yapmaya karar verdi. ABD'ye bir yumruk attığınızda, Başkan Trump daha sert şekilde karşılık verecektir." değerlendirmesini yaptı. ABD'li sözcü, Çin'in misilleme adımına karşılık 75'ten fazla ülkenin ABD ile gümrük tarifelerini müzakere etmek için Beyaz Saray ve Ticaret Bakanlığı ile irtibata geçtiğini vurguladı. Leavitt, "Dün bahsettiğim ülkeye özel müzakerelere devam edeceğiz. Bu müzakereler sürerken karşılıklı tarifelerde 90 günlük bir duraklama olacak ve tarife seviyesi alt limit olan yüzde 10 seviyesine indirilecek." şeklinde konuştu. ABD Başkanı Donald Trump'ın yeni gümrük vergisi tarifesi bugün itibarıyla yürürlüğe girerken, Çin Maliye Bakanlığı, yeni bir misilleme kararına daha imza atarak ABD mallarına ek tarife uygulanacağını duyurmuştu. Bakanlığın açıklamasında, ABD mallarına uygulanacak ek tarifenin oranı yüzde 84 olarak açıklandı. Çin'den daha önce yapılan açıklamada, bu oran yüzde 34 olarak belirtilmişti. Bakanlık, ABD mallarına yönelik ek tarifenin 10 Nisan itibarıyla yürürlüğe gireceğini bildirdi.

TRUMP: 2 MİLYAR DOLAR KAZANIYORUZ

Trump, Beyaz Saray'da kömür madencilerinin de katıldığı programda, "Sıklıkla işittiğiniz gümrük tarifeleri var ya, bu tarifeler sayesinde her gün neredeyse 2 milyar dolar kazanıyoruz. Evet, günde 2 milyar dolar ve işlerimiz çok iyi gidiyor, gerçekten çok iyi." açıklamasında bulunmuştu. (AA)

2025 YILI STERİLİZASYON ÜNİTESİ HİZMET ALIMI DİŞ HEKİMLİĞİ FAKÜLTESİ YÜKSEKÖĞRETİM KURUMLARI İSTANBUL MEDENİYET ÜNİVERSİTESİ

2025 Yılı Sterilizasyon Ünitesi Hizmet Alımı hizmet alımı 4734 sayılı Kamu İhale Kanununun 19 uncu maddesine göre açık ihale usulü ile ihale edilecek olup, teklifler sadece elektronik ortamda EKAP üzerinden alınacaktır. İhaleye ilişkin ayrıntılı bilgiler aşağıda yer almaktadır:

İKN : 2025/525677
1-İdarenin
a) Adı : DİŞ HEKİMLİĞİ FAKÜLTESİ YÜKSEKÖĞRETİM KURUMLARI İSTANBUL MEDENİYET ÜNİVERSİTESİ
b) Adresi : Fatih Eski Edirne Asfaltı 8 34956 Orhanlı TUZLA/İSTANBUL
c) Telefon ve faks numarası : 02162803759 -
ç) İhale dokümanının görülebileceği ve e-imza kullanılarak indirilebileceği internet sayfası : https://ekap.kik.gov.tr/EKAP/
2-İhale konusu hizmet alımın
a) Adı : 2025 Yılı Sterilizasyon Ünitesi Hizmet Alımı
b) Niteliği, türü ve miktarı : 7 Aylık Malzemeli Sterilizasyon Ünitesi Hizmet Alımı Ayrıntılı bilgiye EKAP'ta yer alan ihale dokümanı içinde bulunan idari şartnameden ulaşılabilir.
c) Yapılacağı/teslim edileceği yer : İstanbul Medeniyet Üniversitesi Diş Hekimliği Fakültesi
ç) Süresi/teslim tarihi : İşe başlama tarihi 01.06.2025, işin bitiş tarihi 31.12.2025
d) İşe başlama tarihi : 01.06.2025
3-İhalenin
a) İhale (son teklif verme) tarih ve saati : 30.04.2025 - 10:30
b) İhale komisyonunun toplantı yeri (e-tekliflerin açılacağı adres) : İstanbul Medeniyet Üniversitesi Diş Hekimliği Fakültesi Toplantı Salonu

4. İhaleye katılabilme şartları ve istenilen belgeler ile yeterlik değerlendirmesinde uygulanacak kriterler:
4.1. İsteklilerin ihaleye katılabilmeleri için aşağıda sayılan belgeler ve yeterlik kriterleri ile fiyat dışı unsurlara ilişkin bilgileri e-teklifleri kapsamında beyan etmeleri gerekmektedir.
4.1.2. Teklif vermeye yetkili olduğunu gösteren bilgiler;
4.1.2.1. Tüzel kişilerde; isteklilerin yönetimindeki görevliler ile ilgisine göre, ortaklar ve ortaklık oranlarına (halka arz edilen hisseler hariç)/üyelerine/kurucularına ilişkin bilgiler idarece EKAP'tan alınır.
4.1.3. Şekli ve içeriği İdari Şartnamede belirlenen teklif mektubu.
4.1.4. Şekli ve içeriği İdari Şartnamede belirlenen geçici teminat bilgileri.
4.1.5 İhale konusu alımın tamamı veya bir kısmı alt yüklenicilere yaptırılamaz.
4.1.6 Tüzel kişi tarafından iş deneyimini göstermek üzere sunulan belgenin, tüzel kişiliğin yarısından fazla hissesine sahip ortağına ait olması halinde, Türkiye Odalar ve Borsalar Birliği veya yeminli mali müşavir ya da serbest muhasebeci mali müşavir veya noter tarafından ilk ilan tarihinden sonra düzenlenen ve düzenlendiği tarihten geriye doğru son bir yıldır kesintisiz olarak bu şartın korunduğunu gösteren belgeye ilişkin bilgiler,
4.2. Ekonomik ve mali yeterliğe ilişkin belgeler ve bu belgelerin taşıması gereken kriterler:
İdare tarafından ekonomik ve mali yeterliğe ilişkin kriter belirtilmemiştir.
4.3. Mesleki ve teknik yeterliğe ilişkin belgeler ve bu belgelerin taşıması gereken kriterler:
4.3.1. İş deneyimini gösteren belgelere ilişkin bilgiler:
Son beş yıl içinde bedel içeren bir sözleşme kapsamında kabul işlemleri tamamlanan ve teklif edilen bedelin % 30 oranından az olmamak üzere, ihale konusu iş veya benzer işlere ilişkin iş deneyimini gösteren belgeler veya teknolojik ürün deneyim belgesi.
4.3.2. Kapasite raporuna ait bilgiler:
a)- Firmalar sterilizasyon esnasında kullanılacak makine, demirbaş ve cihazlara ait orjinal kataloglarını ve yazılı kalite belgelerini teklif zarfı ile birlikte vereceklerdir.
b)- İstekliler, sterilizasyon işlemini nasıl yapacaklarını ve kayıt sistemini nasıl kuracaklarını tarif eden raporlarını dosya halinde ihale makamına sunacaklardır.
c)- İstekliler, ithalatçı veya üretici ise teklif ettikleri ürün ve cihazlar ile ilgili katalog, T.C. İlaç ve Tıbbi Cihaz Ulusal Bilgi Bankasına kayıtlı olduklarına dair belgeyi ve ürün numaralarını (Teklif edilen model ile ilgili barkod), T.C. İlaç ve Tıbbi Cihaz Ulusal Bilgi Bankasına kayıtlı ürün ve cihazların, ithalatçı veya üreticisinin bayii ise bu firmaların adı altında bayiliklerini kanıtlayıcı belgeyi ve ürün numaralarını (barkod) ihale dosyası içinde sunacaklardır. Ürünlerin TİTUBB kayıtları Sağlık Bakanlığından onaylı olmalıdır. İnternet çıktıları, firma yetkili/yetkilileri tarafından onaylanacaktır.
d)- Biyosidal Ürünler Yönetmeliğinin Ek-V 'ine göre; Hizmet Süresince kullanılacak tüm dezenfektanların Sağlık Bakanlığınca üretim veya ithal ruhsatı olmalı, tıbbi alet dezenfektanları için CE belgesi kapsamında Ulusal Bilgi Bankası kodunun olması, tıbbi alet dezenfektanın dışında dezenfektanlar için Biyosidal ürün ruhsatı olması, biyosidal kapsamına giren tıbbi alet dezenfektanı dışındaki ürünlerin Ulusal bilgi bankası kodu olsa dahi kullanılacak ürünlerin ruhsatlı olduğuna ilişkin teyidin www.biyosidal.saglik.gov.tr web adresinde bulunan izinli listesinden alınabilmesi gerekmektedir. İhale dosyası içinde sunacaktır.
e)- Ürün güvenlik veri formları ve solusyonlara ait belgeler ihale dosyasında bulunmalıdır
f)- İstekliler bu teknik şartnameye uygun olduklarına dair Teknik Şartnameye Uygunluk Belgesi'ni teklif dosyasında sunacaktır.
4.4. Bu ihalede benzer iş olarak kabul edilecek işler:
4.4.1. Kamu veya özel sektöre ait sağlık kuruluşlarında yapılan bedel içeren tek sözleşmeye dayalı Sterilizasyon veya Dezenfeksiyon Hizmetleri işi benzer iş olarak kabul edilecektir.
5. Ekonomik açıdan en avantajlı teklif sadece fiyat esasına göre belirlenecektir.
6. İhaleye sadece yerli istekliler katılabilecektir.
7. İhale dokümanı EKAP üzerinden bedelsiz olarak görülebilir. Ancak, ihaleye teklif verecek olanların, e-imza kullanarak EKAP üzerinden ihale dokümanını indirmeleri zorunludur.
8. Teklifler, EKAP üzerinden elektronik ortamda hazırlandıktan sonra, e-imza ile imzalanarak, teklife ilişkin e-anahtar ile birlikte ihale tarih ve saatine kadar EKAP üzerinden gönderilecektir.
9. İstekliler tekliflerini, her bir iş kaleminin miktarı ile bu iş kalemleri için teklif edilen birim fiyatların çarpımı sonucu bulunan toplam bedel üzerinden teklif birim fiyat şeklinde verilecektir. İhale sonucunda, üzerine ihale yapılan istekli ile birim fiyat sözleşme imzalanacaktır.
10. Bu ihalede, işin tamamı için teklif verilecektir.
11. İstekliler teklif ettikleri bedelin %3'ünden az olmamak üzere kendi belirleyecekleri tutarda geçici teminat vereceklerdir.
12. Bu ihalede elektronik eksiltme yapılmayacaktır.
13. Verilen tekliflerin geçerlilik süresi, ihale tarihinden itibaren 90 (Doksan) takvim günüdür.
14. Konsorsiyum olarak ihaleye teklif verilemez.
15. Diğer hususlar:
İhalede Uygulanacak Sınır Değer Katsayısı (R) : Diğer Hizmetler/0,80
Aşırı düşük teklif değerlendirme yöntemi : Teklifi sınır değerin altında kalan isteklilerden Kanunun 38 inci maddesine göre açıklama istenecektir.

Resmi ilanlar www.ilan.gov.tr'de BASIN:2203569

T.C.BAKIRKÖY 6. İCRA DAİRESİ 2024/8859 ESAS TAŞINIRIN ELEKTRONİK SATIŞ ORTAMINDA AÇIK ARTIRMA İLANI

Örnek No:51*

Aşağıda cins, miktar, bulunduğu yer ve değerleri yazılı mallar satışa çıkarılmış olup:

Muhammen Kıymeti	Adedi	Cinsi	Mahiyeti ve Önemli Vasıfları
2.448.150,00	859	Taşınır	859 Top Kumaş Muhtelif tür renk ve boyutlarda dokuma kumaş (Metresi 28,50 TL den kıymet takdiri değeri belirlenmiştir.)Mahcuzların bulunduğu adres : Fatih mah. 1773(Cevahir)Sokak. 1/A Bağcılar / İSTANBUL

Artırma Bilgileri
Başlangıç Tarih ve Saati : 08/05/2025 - 10:46
1.Artırma ----------
Bitiş Tarih ve Saati : 15/05/2025 - 10:46
Başlangıç Tarih ve Saati : 10/06/2025 - 10:46
2.Artırma ----------
Bitiş Tarih ve Saati : 17/06/2025 - 10:46

Satış şartları:
1- Birinci ve ikinci arttırma belirtilen gün ve saatler aralığında açık artırma suretiyle Elektronik Satış Portalı'nda **(esatis.uyap.gov.tr)** yapılacaktır. Bu artırmada Elektronik Satış Portalı'nda verilecek tekliflerin malın muhammen kıymetinin yüzde ellisi ile o malla güvence altına alınan ve satış isteyenin alacağına rüçhanı olan alacakların toplamından hangisi fazla ise bu miktarı ve ayrıca bu miktara ilave olarak paraya çevirme ve paylaştırma masraflarını geçmesi şartı ile ihale olunur.
2- Artırmaya katılabilmek için, mahcuzun muhammen kıymetinin yüzde onunu karşılayacak tutardaki nakit teminatın en geç artırma süresinin bitiminden önceki gün saat 23.30'a kadar satışı yapan icra dairesinin banka hesabına Elektronik Satış Portalı üzerinden yatırılması, gösterilecek teminatın, teminat mektubu olması hâlinde, artırmaya katılacaklar veya ilgili banka tarafından, en geç artırma süresinin bitiminden önceki iş günü mesai bitimine kadar satışa konu mahcuzun muhammen kıymetinin yüzde onunu karşılayacak tutarda kesin ve süresiz banka teminat mektubunun, satışı yapan icra dairesine elden veya sistem alt yapısı oluşturulduğu takdirde elektronik olarak tevdi edilmesi zorunludur.
3- Temsilci vasıtasıyla artırmaya katılacak kişilerin, temsilcileriyle birlikte en geç artırma süresinin bitiminden önceki iş günü mesai saati bitimine kadar satışı yapan icra dairesine müracaat etmeleri gerekmektedir. Ancak noterlerin, resmî dairelerin veya yetkili makamların yetkileri dâhilinde ve usulüne göre verdikleri vekâletnameyi veya belgeyi bulunduran temsilcinin icra dairesine müracaatları yeterli olup bu şekilde ihaleye katılacakların teminat miktarını başvuru anında icra dairesi hesabına yatırmaları veya teminat mektubunu icra dairesine tevdi etmeleri zorunludur.
4- Hisseli satışın mümkün olduğu hâllerde açık artırma konusu malı belirli paylarla satın almak isteyen müşterek alıcıların, en geç artırma süresinin sona ermesinden önceki mesai bitimine kadar satışı yapan icra dairesine müracaat ederek hisse oranlarını ve artırmada adlarına pey sürecek hissedarı veya temsilciyi bildirmeleri gerekmektedir. Ancak noterlerin, resmî dairelerin veya yetkili makamların yetkileri dâhilinde ve usulüne göre verdikleri vekâletnameyi veya belgeyi bulunduran hissedarın veya temsilcinin icra dairesine müracaatları yeterli olup bu şekilde ihaleye katılacakların teminat miktarını başvuru anında icra dairesi hesabına yatırmaları veya teminat mektubunu icra dairesine tevdi etmeleri zorunludur.
5- Satış talep ederek artırmaya katılmak isteyen alacaklıdan ve ortaklığın satış suretiyle giderilmesinde artırmaya katılmak isteyen pay sahibinin, en geç artırma süresinin sona ermesinden önceki iş günü mesai bitimine kadar satışı yapan icra dairesine müracaat etmeleri hâlinde alacak veya ortaklık payının teminatı karşıladığı miktar kadar kendilerinden teminat alınmaz, alacağın veya ortaklık payının teminata yeterli gelmemesi hâlinde eksik kısmın başvuru anında icra dairesi hesabına yatırılması veya teminat mektubunun icra dairesine tevdi edilmesi zorunludur.
6- İhale alıcısının, satış bedelinin tamamını ihalenin gerçekleştiğine ilişkin tutanağın Elektronik Satış Portalı'nda ilan edildiği tarihten itibaren en geç yedi gün içinde icra dairesi hesabına ödemesi gerekmektedir.
7- İhale alıcısının en yüksek teklifi verip de süresi içinde ihale bedelini yatırmaması hâlinde, alınan teminat iade edilmeyip öncelikle satış masraflarından düşülmek üzere alacaklarına mahsuben hak sahiplerine ödenecektir.
8- Asgari ihale bedelinin teklif edilmemesi nedeniyle ihalenin yapılamaması veya en yüksek teklif verenin ihale bedelini yatırmaması sebebiyle ihalenin iptal edildiği hâllerde, ikinci artırma ilk açık artırmadaki şartlar çerçevesinde tekrar yapılacaktır.
9- Satışa katılanlar bütün ekleriyle birlikte şartnameyi görmüş ve içeriğini kabul etmiş sayılırlar.
10- Malın tescil ve teslim işlemleri ihalenin kesinleşmesi üzerine yapılacaktır.
11- **%20** KDV, damga vergisi ve teslim masrafları alıcıya aittir. Birikmiş vergiler satış bedelinden ödenir. (İcra ve İflâs Kanununun 206 ncı maddesinin birinci fıkrası ile 6183 sayılı Amme Alacaklarının Tahsil Usulü Hakkında Kanunun 21 inci maddesinin ikinci fıkrasındaki hükümleri mahfuzdur.) 28/03/2025
(İİK m.114)

Resmi ilanlar www.ilan.gov.tr'de BASIN:2203749

İran'a nükleer tehdidi

İSRAİL Başbakanı Binyamin Netanyahu, paylaştığı video mesajda İran'la nükleer anlaşma sağlanamaması durumunda askeri seçeneğin masada olduğunu söyledi.

Netanyahu, İran'ın tüm nükleer tesislerini tamamen devre dışı bırakmadıkça herhangi bir anlaşmaya yanaşmayacaklarını vurguladı. Öte yandan ABD yönetimiyle İran'ın nükleer silah sahibi olmaması konusunda fikir birliği içinde olduklarını da sözlerine ekledi.

İsrail Başbakanı Netanyahu ve ABD Başkanı Donald Trump, Beyaz Saray'daki görüşmelerinin ardından ortak bir basın açıklaması yaptı. Trump, İsrail için "şimdiye kadarki en iyi başkan" olarak anılmaktan onur duyduğunu ifade ederken, İran'la süren doğrudan temaslara da değindi. İran'la yürütülen müzakerelerin cumartesi günü devam edeceğini söyleyen Trump, "Sanırım herkes bir anlaşmanın tercih edileceği konusunda hemfikir" dedi. Görüşmelerin herhangi bir aracı ülke olmadan doğrudan yapıldığını vurgulayan Trump, "Belki de İran için harika sonuçlar doğuracak bir anlaşma olacak. Ancak başarısızlık durumunda İran büyük bir tehlikeyle karşı karşıya kalır" uyarısında bulundu. (AA)

11ISTIKLAL-08.qxp_Layout 1 10.04.2025 10:42 Page 1

"Ailenin Korunması ve Güçlendirilmesi Vizyon Belgesi ve Eylem Planı Çalıştayı" yapıldı

İstanbul Aile ve Sosyal Hizmetler İl Müdürlüğünce, "Ailenin Korunması ve Güçlendirilmesi Vizyon Belgesi ve Eylem Planı Çalıştayı" düzenlendi.

METİN Sabancı Spastik Çocuklar Merkezi'nde düzenlenen çalıştayın açılışında konuşan İstanbul Valisi Davut Gül, Cumhurbaşkanı Recep Tayyip Erdoğan'ın tensipleriyle 2025'in "Aile Yılı" ilan edildiğini anımsattı.

Bu kapsamda Aile ve Sosyal Hizmetler Bakanlığının programlar yaptığını, ayrıca her ilin ihtiyaç ve imkanları doğrultusunda ailenin güçlendirilmesine ilişkin yapacağı çalışmalar olduğunu belirten Gül, çalıştayda, ailenin nasıl güçlendirileceğine ilişkin değerlendirmelerde bulunulacağını dile getirdi.

Vali Gül, Kardeş Aile Projesi ile babası hayatını kaybetmiş ve ekonomik durumu kötü olan anne ve çocuklara kira desteği verildiğini kaydederek, "Kimin aracılığıyla veriyoruz, diğer ekonomik durumu olan aileler, sivil toplum kuruluşları, şirketler ve buna benzer kurumsal firmalar eliyle veriyoruz. Şu an itibarıyla İstanbul'da bu şartları tutan 1277 ailemiz var. Yaklaşık yüzde 90'ını kardeş aile olarak birbirleriyle irtibatlandırdık. Kalan yüzde 10'u da inşallah bir ay içerisinde tamamlayıp İstanbul'umuzda bu anlamda kira sorunu olan yetim aile kalmamış olacak. Bu desteği vermediğimizde ya da bu kardeş aile ilişkisini kurmadığınızda belki bu ailenin dağılması söz konusu olacak. Dolayısıyla da ilk etapta bir arada tutmayı amaçlıyoruz." ifadelerini kullandı.

"AMACIMIZ İSTANBUL'DA YAKLAŞIK 1600 AİLENİN DESTEKLENMESİ"

Ekonomik durumu iyi olmayan gençlerin evlendirilmesine ilişkin Bakanlığın yaptığı çalışmalara ilave olarak 100'er bin liralık evlilik desteği verildiğini anlatan Gül, şöyle devam etti:

"Amacımız İstanbul'da yaklaşık 1600 ailenin bu anlamda desteklenmesi. 39 kaymakamlığımız başta olmak üzere hayırseverlerimizle sivil toplum kuruluşlarımızla birlikte bu çalışmaları da yapıyoruz. Sebebi ne olursa olsun sokakta barınan, sokakta kalan hemşehrilerimiz var. Bunların bazılarının sağlıkla ilgili, bazılarının farklı farklı sıkıntıları olabiliyor. Sivil toplum kuruluşlarıyla birlikte düzenli şekilde barınacakları ve bu süreçte rehberlik hizmeti, psikolojik destek hizmeti vereceğimiz, kendi ayakları üzerine durabilecekleri, meslek edinebilecekleri bir ortam oluşturmaya gayret ediyoruz. Sivil toplum kuruluşlarının bunlarla ilgilenmesi, derdiyle dertlenmesi ekonomik destek kadar kıymetli bir iş."

Dilencilikle de çok kararlı bir şekilde mücadele ettiklerini vurgulayan Gül, dilencilik yapan çocukların yakalandığında öncelikle ailelerinin ekonomik bir sorunu varsa onu tespit ederek bu sorunu ortadan kaldırdıklarını anlattı.

"OKULU TERK ETMEMESİ İÇİN DEZAVANTAJLI MAHALLELERİMİZDE ÖDEV EVLERİ AÇIYORUZ"

Gül, bu kişiler ikinci defa yakalandıklarında aileyle ilgili suç duyurusunda bulunulduğunu, çocuğun da devlet korumasına alındığını belirterek, şöyle konuştu:

"Amacımız şu; çocukların gecenin, günün herhangi bir saatinde okulda olmayıp çalıştırılmasını ve dilendirilmesini ortadan kaldırmak. Yine okullarda devamsızlık, okulu terk, ciddi sayıda karşımıza çıkıyor. Aslında şöyle bir döngü var. Çocuk önce okulu terk ediyor, sonra sokaklarda kimi zaman dilendiriliyor, kimi zaman çalıştırılıyor, kimi zaman adli bir suça bulaşmış oluyor. Okulu terk etmemesi için dezavantajlı mahallelerimizde Ödev Evleri açıyoruz. Üniversitelerimiz, kamu kurum ve kuruluşlarımız, belediyelerimiz, sivil toplum kuruluşlarımız, hayırseverlerimiz, herkes bir ucundan tutarsa, çocuklar çocukluğunu, gençler gençliğini, kadınlar kadınlığını yaşarsa aile öyle güçlenmiş olur. Aileyi tehdit eden dolaylı ya da doğrudan her konuda mücadele etmemiz lazım."

ÇALIŞTAYIN ARDINDAN EYLEM PLANI HAZIRLANACAK

İstanbul Aile ve Sosyal Hizmetler Müdürü Ömer Turan, Aile Yılı kapsamında İstanbul'da çalışmalar yaptıklarını söyledi.

Turan, düzenlenen çalıştayla, bu yıl yapılacak etkinliklerin daha tabana yayılması anlamında fikir alışverişi için bir çalışma ortamı hazırlandığını belirterek, "Çok kıymetli hocalarımız, çalışma arkadaşlarımız ve temsil edilen tüm kurumların temsilcileriyle beraber bugün Aile Yılı kapsamında İstanbul'da bu süreci daha güçlü nasıl yaparızı konuşacağız. Devamında oluşacak eylem planlarımızla varlığımızı daha da güçlendireceğiz. Amacımız, bu yıl ve gelecek süreçlerde ailenin güçlenmesi, ailenin korunması ve toplumun temeli olan ailenin daha güçlü olması anlamında tüm etkenler, tüm faktörlerle bu çalışmanın birlikte sağlanması." diye konuştu. **AA**

Uzmanı depreme dirençli binalar için "perde duvar"ın önemini vurguladı

GEBZE Teknik Üniversitesi Mimarlık Bölümü Öğretim Üyesi Doç. Dr. Hasan Polat, depreme dirençli binalar için "perde duvar"ın önemini vurguladı.

Binalardaki tadilat hataları ile projelerde dikkat edilmesi gerekenler hakkında AA muhabirine açıklama yapan Polat, 2007, 2010 ve 2020 yıllarında Elazığ ve Malatya'da, 2023'te Kahramanmaraş merkezli meydana gelen depremlerin ardından bölgeye gittiğini ve yapılardaki hasarlara ilişkin rapor hazırladıklarını söyledi.

Polat, yıkımların "kırsal alan" ve "kent alanı" olarak ikiye ayrılması gerektiğini, deprem bölgelerinde oluşan yıkımların birden çok nedeni olduğunu belirterek, şöyle devam etti:

"Kırsal alanda genelde ağır hasara uğrayan yapıların çoğunun temel nedeni mimarlık ve mühendislik hizmetlerinden yararlanmamış olması ve denetim hizmetlerinden geçmemesi. Kentlerde oluşan yapı hasarları ise çok farklı kategorilerde ele alınması gerekiyor. Ağır hasara dönüşmüş bir yapı var ama hemen yanı başındaki yine ağır hasara dönüşmüş bir yapıyla yıkılma gerekçeleri birbirinden farklı. Bu yıkılma nedenlerini şöyle ayırabiliriz; projelendirme hataları, işçilik kusurları, yanlış malzeme kullanımı ile kontrol ve denetim yetersizliği. Bu hataların bazı yapılarda ikisinin veya üçünün, bazılarında ise bunların hepsinin silsile halinde olmasından kaynaklı yıkım veya ağır hasar gibi sonuçları gözlemleyebiliriz."

"YATAY MİMARİ ÖZENDİRİLMELİ"

Binanın taşıyıcılık gücü açısından perde duvarın önemine vurgu yapan Polat, "Kentsel alanlardaki yıkım nedenlerine baktığımız zaman özellikle binalarda yetersiz perde elemanlarının olduğunu görüyoruz. Perdeler, binanın rijitliğini (yük ve deprem durumlarında yapının mevcut durumunu koruması) artıran ve deprem anında deplasmanını ve burulma etkisini azaltan elemanlar. 2018'deki yönetmelikten sonra perde alanları neredeyse 2 katına kadar çıkarıldı. 2023'te yaşanan depremden sonra Malatya'daki incelemelerde, çoğu binada perdeler ve kolonlar dediğimiz düşey taşıyıcıların kesitlerinin yetersiz olduğuyla ilgili gözlemlerimiz oldu." ifadelerini kullandı.

Polat, yatay mimarinin özendirilmesi ve desteklenmesi gerektiğini ve Türkiye'nin yüzölçümünün buna uygun olduğunu belirterek, "Nüfus yoğunluğu alana oranlandığında aslında yeterli arsa üretimi yapılabilir ve yatay mimari teşvik edilebilir." dedi.

Bakanlığın bu doğrultuda çalışmalarının olduğunu dile getiren Polat, "Kırsal alanlar için herkesin ihtiyacına cevap verebilecek çok sayıda tip proje üretilerek vatandaşlar desteklenebilir. Bu, Türkiye'nin tamamına yaygınlaştırılabilir. Kırsalda evini, ahırını veya ihtiyacı olan binayı yapmak isteyenler, bu projelere ulaşıp bedelsiz bu hizmetleri alabilir ve güvenli yapısını inşa edebilir. Kentlerde de yönetmeliklerin iyileştirilmesinden sonra denetim hizmetlerinin güçlendirilmesi lazım." diye konuştu.

Son depremlerin ardından bilinçlenme olduğunu gözlemlediğini ancak bunun yeterli olmadığını düşündüğünü aktaran Polat, "Bundan sonra yapılacak yapılaşmalar hakkında özellikle vatandaşın biraz daha bilgili, biraz daha araştırarak işin ehli insanlarla, teknik elemanlarla süreci yürüterek geleceğini doğru inşa etmesi gerektiğini düşünüyorum." dedi. **AA**

Turistik Diyarbakır Ekspresi bugün yola çıkıyor

ULAŞTIRMA ve Altyapı Bakanı Abdulkadir Uraloğlu, "Turistik tren seferleri bölgesel turizmi canlandırmak açısından oldukça önemli." ifadesini kullandı.

Ulaştırma ve Altyapı Bakanı Abdulkadir Uraloğlu, Ankara ile Diyarbakır arasında turizm amaçlı işletilecek Turistik Diyarbakır Ekspresi'nin yeni sezonun ilk seferine 11 Nisan'da (bugün)çıkacağını belirterek, "Turistik tren seferleri bölgesel turizmi canlandırmak açısından oldukça önemli." ifadesini kullandı.

Uraloğlu, yazılı açıklamasında, söz konusu ekspresin 11 Nisan-25 Mayıs döneminde toplam 8 sefer yapacağını bildirdi.

Trenin, Ankara'dan cuma, Diyarbakır'dan ise pazar günleri hareket edeceğine işaret eden Uraloğlu "Turistik Diyarbakır Ekspresi'nin ilk seferi 11 Nisan Cuma günü başlayacak. Trenimiz iki haftada bir karşılıklı sefer düzenleyecek, 4 gidiş, 4 dönüş şeklinde planlanan seferlerle hem iç turizm canlanacak hem de şehirler arası kültürel etkileşim artacak." değerlendirmesinde bulundu.

"KÜLTÜRÜN RAYLARLA BULUŞTUĞU BİR PROJE"

Uraloğlu, Ankara'dan hareket edecek trenin Malatya'da 3 saatlik mola vereceğini belirterek, bu sürede yolcuların Malatya'nın tarihi ve kültürel yerlerini gezebileceklerine dikkati çekti. **AA**

Yozgat'ta ata tohumları miniklerin ellerinde filizlenecek

YOZGAT İl Milli Eğitim Müdürlüğünün hayata geçirdiği "Köklerden Geleceğe Ata Tohumlarıyla Maarif Bahçeleri Projesi" kapsamında, minik öğrenciler ata tohumlarını toprakla buluşturdu.

Öğrencilerin üretim sürecinde aktif ve doğayla iç içe olmalarını amaçlayan proje kapsamında, ildeki 6 okulun bahçesine İl Milli Eğitim Müdürlüğünce sera kuruldu.

Projenin tanıtımı İl Milli Eğitim Müdürü İsmail Altınkaynak'ın katılımıyla Şehit Turgay Eroğlu Özel Eğitim Anaokulu bahçesine kurulan serada gerçekleştirildi.

Öğrenciler, öğretmenleri eşliğinde temin edilen domates, salatalık, biber, kabak gibi sebze tohumlarını filizlenmesi için ekti. Altınkaynak, gazetecilere, Türkiye Yüzyılı Maarif Modeli kapsamında projeyi hayata geçirdiklerini, öğrencilere küçük yaşlarda üretmeyi ve doğal beslenmeyi öğretmeyi hedeflediklerini söyledi.

Bugün oluşturdukları serada, genetiğiyle oynanmamış ata tohumlarını öğrencilerle toprakla buluşturduklarını anlatan Altınkaynak, "İnşallah bu tohumlar fide haline gelecek ve öğrencilerimizle tekrar ekip sulayıp büyümesini sağlayacağız." diye konuştu.

Anaokulu öğrencilerinden Gökçe Onur ise sebze tohumlarını toprakla buluşturduklarını ifade ederek, "Bu tohumları dikeceğiz, sulayacağız ve büyüteceğiz. Sebzeleri sağlıklı bir şekilde yiyeceğiz." dedi. **AA**

11ISTIKLAL-09.qxp_Layout 1 10.04.2025 10:09 Page 1

Otizmli sanatçı Remzi Yılmaz'ın "Sessizliğin Yankıları" sergisi açıldı

Otizm spektrum bozukluğu bulunan sanatçı Remzi Yılmaz'ın "Sessizliğin Yankıları" sergisi, başkentte sanatseverlerle buluştu.

ANKARA Devlet Resim ve Heykel Müzesi Mihri Müşfik Sergi Salonu'nda, Dünya Otizm Farkındalık Günü dolayısıyla düzenlenen sergi, genç sanatçı Yılmaz'ın duyguları, düşünceleri ve hayal gücünü, çizimler ve seramik çalışmalarıyla üç boyutlu dünyaya taşıyor.

Sergi açılışı, Kültür ve Turizm Bakanlığı Güzel Sanatlar Genel Müdürü Ömer Faruk Belviranlı'nın katılımıyla gerçekleşti.

Belviranlı, burada yaptığı konuşmada, serginin Yılmaz'ın sessiz dünyasına benzersiz bakış açısı sunduğunu, aynı zamanda da sözsüz iletişim kurmak ve dünyayı otizmli birinin bakış açısıyla göstermek adına toplumsal farkındalığı artırmayı da hedeflediğini söyledi. Belviranlı, "Farabi şöyle söylüyor, 'Sevmek insanın özelliğidir.' Remzi'nin sevmediği kimse yok. Her şeyi ve herkesi sevdiği için bu çok özel sergi ortaya çıktı. Remzi'nin sevdiği gibi keşke tüm insanlık herkesi sevebilse, herkese hoşgörüyle yaklaşabilse, herkesi kucaklayabilse. O yüzden ben Remzi'yi kucaklıyorum, takdir ediyordum. Remzi gibi kardeşlerimiz başımızın tacıdır, o yüzden sevmek çok önemli." diye konuştu.

Serginin küratörü ve Yılmaz'ın annesi Meltem Yılmaz, AA muhabirine, serginin isminin kendisi ve sanatçının ağabeyi tarafından seçildiğini anlattı. Yılmaz, "Remzi konuşuyor çok şükür, ama kelime kelime. Uzun, akıcı cümleler kurmadan konuşuyor ama anlaşıyoruz biz, o tek kelimelere de çok şükür. O yüzden dedik ki 'sessizliğin yankısı olsun bu'. Çünkü, biz konuşmasak da anlaşıyoruz. Vücut diliyle, çizgilerle, eserleriyle onun neye ilgi duyduğunu, neye sevindiğini, üzüldüğünü anlıyoruz. O yüzden bu ismi yaptığı çizimler, sanat çalışmalarıyla Remzi bizim zihnimizde oluşturdu." ifadelerini kullandı.

Ziyaretçilerden, farklı insanları görmelerini ve onları kabul etmek gerektiğini anlamalarını isteyen Yılmaz, şunları kaydetti: "Biz eğitim sürecinde, özellikle ilkokulda çok sıkıntı yaşadık. Farklı olana karşı bir dirençle karşılaştık maalesef. Gerek yok bu dirençlere. Herkes eğitim alma hakkına sahip, Anayasa'nın 42. maddesi böyle diyor. Dolayısıyla, bu eğitim hakkından kimse kimseyi mahrum edemez biraz farklı diye. Otizm de farklılıktır, hastalık değildir, tahlille ölçülemez. Bu farklılığı kabul etmek gerekiyor. O farklılıkları da topluma dahil etmek gerektiğini hissetmelerini ve anlamalarını istiyoruz. Nitekim gördüğünüz gibi dahil olduk. Sanatımızla, Remzi'nin sanatıyla, bakışıyla, yeteneğiyle topluma büyük katkı sağlıyoruz." Sergi, 4 Mayıs'a kadar ziyaret edilebilecek. **AA**

Medeniyetler şehri Mardin'in tarihi çeşmeleri restore ediliyor

TARİHİ ve kültürel yapılarıyla adeta açık hava müzesi konumundaki Mardin'in sokaklarında yer alan tarihi çeşmeler aslına uygun restore ediliyor.

Vali ve Büyükşehir Belediyesi Başkan Vekili Tuncay Akkoyun'un talimatıyla Mardin Büyükşehir Belediyesi Kent Estetiği Daire Başkanlığınca, merkez Artuklu ilçesinde sit alanında 1. grup tescilli yapı grubunda yer alan ve yüzlerce yıldır ayakta kalan, su akışının sürdüğü 40 çeşme tespit edildi.

Çeşmelerin korunması ve geleceğe taşınması amacıyla başlatılan çalışma doğrultusunda ilk etapta bir yapıdan bağımsız olan Maristan, Cevheriye, Saray, Ayn Ceviz ve Semerciler çarşılarındaki çeşmelerin aslına uygun onarımı ile bakımına başlandı.

"ŞEHRİMİZİN SOSYAL VE KÜLTÜREL HAFIZASININ BİR PARÇASI"

Mardin Büyükşehir Belediyesi Kent Estetiği Daire Başkanı Abdullah Yenigün, AA muhabirine, kentin tarihi dokusunun en önemli unsurlarından biri olan çeşmelerin bakım ve onarımına başladıklarını belirtti

Tarihi şehri bir bütün olarak aslına uygun gelecek nesillere aktarmayı hedeflediklerini ifade eden Yenigün, şunları söyledi:

"Mardin'imiz, binlerce yıllık geçmişi, taş işçiliği, dar sokakları, medreseleri elbette bu şehre ruh katan tarihi çeşmeleriyle büyük bir kültürel mirasa sahiptir. Bu mirası aslına uygun gelecek nesillere aktarmak için Sayın Valimizin talimatıyla çalışmalara başladık. Şu anda 1. grup tescilli yapı grubunda, bağımsız olan büyük çeşmelerimizi onarıyoruz. 40'a yakın çeşmemiz var Mardin'de. İlk etapta 5 çeşmeden başladık. Hem tahribatı hem kullanımı daha fazla olan çeşmeler bunlar. Hedefimiz tarihi ve kültürel mirasımıza bir katkı vermek."

Hem Valilik hem de belediye olarak sit alanında yürütülen çalışmalarla şehrin UNESCO yolculuğu için de ellerinden gelen gayreti gösterdiklerini belirten Yenigün, tarihi çeşmelerin de kent için önemini vurguladı.

Yenigün, şunları kaydetti:

"Maristan Çeşmemiz yaklaşık 900 yıllık. Hiçbiri debisini kaybetmemiş ve kullanılan önemli çeşmeler. Bu çeşmeleri sadece taş olarak düşünmemek lazım. Bu çeşmeler aynı zamanda şehrimizin sosyal ve kültürel hafızasının bir parçası. İnsanlar geçmişte bu çeşmelerin etrafında toplanarak hem sohbet eder hem etrafında çeşitli aktiviteler yapardı. Bu mirasa sahip çıkıp, bu sosyal aktiviteleri güçlendirmek için elimizden gelen gayreti sarf edeceğiz. Yaklaşık 1000 yıldır akan Maristan Çeşmesi'ni inşallah gelecek nesillere aktarmayı düşünüyoruz." dedi.

Suları akmayan bazı çeşmelerin de su akış yönünü tespit etmeye çalıştıklarını belirten Yenigün, bu çeşmeleri de suya kavuşturacaklarını kaydetti.

"900 YILLIK TARİHE ŞAHİTLİK EDİYOR"

Eminettin Mahallesi Muhtarı Mehmet Erginoğlu ise mahallelerinde Maristan ve Ayn Mesut olmak üzere iki tarihi çeşmenin bulunduğunu söyledi.

Maristan Çeşmesi'nin, 1104 yılında Birinci Artuklu Sultanı Necmettin İlgazi ile kardeşi Emineddin tarafından yaptırıldığını anlatan Erginoğlu, "900 yıllık tarihe şahitlik ediyor, çift kemerli bir çeşme. Valiliğimiz ve Büyükşehir Belediyemiz buranın restorasyonunu yapmakta. Mahallem adına teşekkür ediyorum. Kaderine terk edilmiş bir çeşme görmektense tarihe hitap eden geçmişi anımsatan bir çeşmenin olması bizi mutlu ediyor." ifadelerini kullandı. **AA**

Mimar Sinan'ın doğduğu ev müze olacak

KAYSERİ Büyükşehir Belediye Başkanı Memduh Büyükkılıç, Kültür ve Turizm Bakanlığı ile planlanan protokol kapsamında eserleri yüzyıllardır ayakta duran Mimar Sinan'ın doğduğu Ağırnas'taki evinin müzeye dönüştürüleceğini bildirdi.

Büyükkılıç yaptığı yazılı açıklamada, Kültür ve Turizm Bakanlığı ile planlanan protokol kapsamında Mimar Sinan Evi'nin ihtiyaç duyulan restorasyonun ardından müze haline getirilmesi için çalışmalar yapıldığını belirtti.

Ağırnas Mahallesi'nin önemine dikkati çeken Büyükkılıç, "Mimar Sinan'ın doğduğu Ağırnas, dünyaya hitap eden yaklaşımla evrensel kültürü geleceğe taşıyan bir beldedir. Mimar Sinan'ı anlamak için onun felsefesini geleceğe taşımak lazım. Kültepe, Koramaz ve Ağırnas'ın bütünleşik olarak her yapısının, her taşının, her sokağın anlamlandırılması için hepimizin çalışmalar yapması lazım. Herkesin Mimar Sinan'ın yaşadığı Ağırnas'ı görmeye gelmesi lazım." ifadelerini kullandı.

Mimar Sinan'ın sadece Türkiye için değil dünya için de önemli olduğunu vurgulayan Büyükkılıç, Sinan'ın okullarda çocuklara verilecek eğitimlerle geleceğe taşınması gerektiğini kaydetti. **AA**

Samsun'da "Köklerimizin İzinde Kültürel Miras Yolculuğu" etkinliği düzenlendi

SAMSUN'DA, Türkiye'nin zengin kültürel mirasının genç nesillere aktarılması ve kültürel bilincin oluşmasına katkı sağlanması için "Köklerimizin İzinde Kültürel Miras Yolculuğu" etkinliği gerçekleştirildi.

Milli Eğitim Bakanlığı Avrupa Birliği ve Dış İlişkiler Genel Müdürlüğü koordinasyonunda, Hayat Boyu Öğrenme ile Orta Öğretim genel müdürlükleri ve UNESCO Türkiye Milli Komisyonu işbirliğiyle Samsun Olgunlaşma Enstitüsü'nde düzenlenen etkinlikte, kentin yöresel kıyafetlerinin tanıtıldığı defile sunuldu.

Enstitüdeki seramik ve çinicilik gibi atölyelerde, İbrahim Tanrıverdi Sosyal Bilimler Lisesi ve Atakum Anadolu İmam Hatip Lisesi öğrencileri, Anadolu Selçuklu ve Osmanlı dönemlerine ait süsleme sanatını öğrendi.

Etkinlikte konuşan UNESCO Türkiye Milli Komisyonu Başkanı Prof. Dr. Öcal Oğuz, UNESCO'nun daha çok koruma kurumu olarak öne çıktığını söyledi.

UNESCO'nun dünyada 3 şeyi korumak istediğini anlatan Oğuz, şöyle konuştu:

"Birincisi, kültürel çeşitliliği korumak istiyor. Nedir bu kültürel çeşitlilik? İnsanlık, bildiğiniz gibi bu

küreselleşme dediğimiz süreçten önce daha farklı, daha özellikli alanlara sahipti. Küreselleşmeyle birlikte pek çoğu unutulmaya başlandı. Kent kimliği, göçler ve sanayileşme gibi konular, çeşitliğimizi, renklerimizi epeyce bir azalttı. Mesela dünyada 19. yüzyılda giyim üzerine çalışmak, yemek kültürü üzerine çalışmak çok önemli konulardı. Şimdi giyim, biraz önce gördük Samsun'un geleneksel kıyafetlerini, bizim tarihimizde var olan kıyafetlerimiz olarak sunuldu. Şimdi ise hepimiz bir Amerikalı, bir Çinli, bir Japon gibi, hepimiz aynı şeyleri giyiyoruz. Yani gittikçe kaybolan şeyler var hayatımızda. Bu kaybolan şeyler arttıkça kültürel zenginliğimizi ve çeşitliliğimizi kaybediyoruz."

Dünyada çeşitliliğin kaybedilmesinin "insanlığın felaketi" olacağını belirten Oğuz, "O zaman çeşitliliği zenginlik olarak görmek ve devam ettirmek lazım. O zaman kültürleri korumalıyız. Hem milli kültürleri hem yerel kültürleri hem fark yaratan, bize esin kaynağı olabilecek kültürleri korumalıyız ve yaşatmalıyız." dedi.

MEB Avrupa Birliği ve Dış İlişkiler Genel Müdürü Tuba Korkmaz ise Türkiye Yüzyılı Maarif Modeli'nin yeni bir bakış açısıyla, öz güvenle eğitim sistemine entegre edildiğini dile getirdi. **AA**

Yeşilpınar Çocuk Etkinlik Merkezi'nin temeli kazılmaya başlandı

Eyüpsultan Belediye Başkanı Dr. Mithat Bülent Özmen'in "Her mahalleye en az bir Çocuk Etkinlik Merkezi" hedefiyle başlattığı çalışmalar kapsamında, Yeşilpınar Çocuk Etkinlik Merkezi'nin temel kazımına başlandı.

Eyüpsultan Belediyesi tarafından, okul öncesi eğitimde kaliteyi artırmak, çalışan ailelerin günlük hayatını kolaylaştırmak ve Eyüpsultan'ın eğitim altyapısını güçlendirmek için ilçenin birçok farklı mahallesinde Çocuk Etkinlik Merkezleri'nin (ÇEM) yapımına başlandı.

ÇOCUK ETKİNLİK MERKEZİ SAYISI 1'DEN 10'A ÇIKIYOR

İlçede yapımı planlanan 9 çocuk etkinlik merkeziyle birlikte ilçede toplam 10 merkez çocukların ve ailelerin hizmetinde olacak. Çocuk Etkinlik Merkezleri'nden 4 tanesinde çalışmalar tamamlanıp ön kayıtlar alınırken, 3 tanesinin de yapımı devam ediyor. Yapılacak merkezler arasında yer alan Yeşilpınar Bölge Parkı'nda inşa edilecek olan Çocuk Etkinlik Merkezi'nin ise temeli kazılmaya başlandı.

Taban alanı 174 metrekare olan Yeşilpınar Çocuk Etkinlik Merkezi, toplamda 776,6 metrekare inşaat alanına sahip.

110 ÖĞRENCİ KAPASİTELİ MERKEZ KISA SÜREDE TAMAMLANACAK

İnşa çalışmaları en kısa sürede tamamlanarak hizmete alınacak merkez; zemin, bodrum kat ve 2 normal kattan oluşacak. Tamamlandığında 370 metrekarelik çocuk oyun ve etkinlik alanı ile 5 dersliğe sahip olacak merkezde 110 öğrenci etkinliklere katılabilecek.

BÜLTEN HABERİ

KÂĞITHANE'DE BALIK EKMEK ZİYAFETİNE ON BİNLER KATILDI

Kâğıthane Belediyesi balık ekmek festivaliyle Hasbahçe Etkinlik Alanı'nda İstanbulluları ağırladı. Usta şefler tarafından 20 bin kişiye 3 ton balık ekmek ayrıca helva ve gazoz ikram edildi.

Kâğıthane Belediyesi hafta sonu Hasbahçe Etkinlik Alanı'nda İstanbullulara balık ekmek ziyafeti sundu. Usta şefler tarafından 20 bin kişiye 3 ton balık ekmek ayrıca helva ve gazoz ikram edildi. Her sene düzenlenen balık ekmek festivali renkli görüntülere sahne oldu. Festivale yöresel müzikler ve halk oyunları da renk kattı. Kağıthaneliler, sanatçı Batuhan Akyıldız'ın seslendirdiği türkülere horonla eşlik etti. Programa Kâğıthane Belediye Başkanı Mevlüt Öztekin'in yanı sıra İstanbul Valisi Davut Gül, Kâğıthane Kaymakamı Niyazi Erten, protokol üyeleri ve çok sayıda vatandaş katıldı. Kâğıthane Belediye Başkanı Mevlüt Öztekin ve İstanbul Valisi Davut Gül mangalın başına geçerek vatandaşa balık ekmek ikram etti.

"3 ton balık ekmeği komşularımıza dağıtacağız"

Programda konuşma yapan Kâğıthane Belediye Başkanı Mevlüt Öztekin; "Havalar güzelleşiyor. Kış aylarından çıkmak üzereyiz. Bu güzel bayram sonrası hemşehrilerimizle bir araya gelelim dedik. Böyle güzel bir etkinlikte buluşmak istedik. Yaklaşık 3 ton balık ekmeği burada komşularımıza dağıtmış olacağız. 20 bin kişilik ekmeklerimizi balıklarımızı hazırlamış olduk. Sağ olsun İstanbullular da davetimize icap etti. Sayın Valimiz de Kaymakamımız da sağ olsun katıldı. Güzel bir günde buluşmuş olduk. Hem Karadeniz'i tekrardan yaşamış olacağız hem de hemşehrilerimize ikramda bulunmuş olacağız. Bu tür balık ekmek ikramları aslında işin bahanesi. Buradaki asıl amaç bir araya gelme, bir araya gelip sohbet etme, muhabbet etme. Yoksa herkes balık ekmeğe bir şekilde ulaşabiliyor ama çoluk çocuk aile hep beraber eğlenebilmek. Gayemiz bu. Tüm komşularımıza tekrardan teşekkür ediyoruz" diye konuştu.

"Hemşehrilerimizle birlikte bu coşkuyu yaşamaktan dolayı çok mutluyuz"

İstanbul Valisi Davut Gül, "Bugün Mevlüt Başkanımıza, ekibine ve burayı bayram haline getiren herkese teşekkür ediyorum. Başkanımızın dediği gibi balık işin bahanesi asıl olan birlikte eğlenmek birlikte paylaşmak bayram ertesinde bu coşkuyu yaşatan Başkanımıza ve emeği geçen herkese çok teşekkür ediyorum. Biz de geldik. İnşallah bu coşkuyu hep birlikte yaşayacağız, mutluyuz. Hemşehrilerimizle birlikte olmaktan bu coşkuyu yaşamaktan dolayı çok mutluyuz. Allah tekrarını nasip etsin" ifadelerini kullandı.

BÜLTEN HABERİ

İBB'DEN ENGELLİLERE YAZ KIŞ TATİL

İBB, engelli bireyler ve ailelerine ücretsiz tatil imkanı sunmaya devam ediyor. Şile ve Florya'daki Engelliler Kamplarında doğayla iç içe bir tatil deneyimi sunan İBB, katılımcıların keyifli ve eğlenceli bir tatil geçirmesini hedefliyor. İBB Engelli Kamplarına başvurular; ÖZGEM veya İBB Engelli İrtibat Büroları aracılığıyla yapılabiliyor.

İstanbul Büyükşehir Belediyesi'nin (İBB) sosyal belediyecilik anlayışıyla hayata geçirdiği engelli kampları, her yıl binlerce kişiye hizmet vermeye devam ediyor. Florya ve Şile'de yer alan Engelliler Kampları; konaklama, dört öğün yemek hizmeti, sağlık ve güvenlik desteğiyle hizmet veriyor. Katılımcılar, doğayla iç içe bu kamplarda dinlenmenin yanı sıra sosyalleşme imkanı da buluyor.

FLORYA VE ŞİLE'DE ERİŞİLEBİLİR TATİL İMKANI

Florya Engelliler Kampı'nda 55, Şile Engelliler Kampı'nda ise 74 yaşam evi bulunuyor. Her biri 1+1 şeklinde düzenlenen yaşam evlerinde 4-5 kişilik aileler konforla konaklayabiliyor. Kamp süresi 5 gece 6 gün olarak planlanıyor. Katılımcılara kahvaltı, öğle yemeği, akşam yemeği ve ara öğünler ücretsiz sunuluyor.

SADECE ENGELLİLERE DEĞİL AİLELERİNE DE MOLA

Florya Engelliler Kamp alanında amfi tiyatro, mini golf sahası, çocuk oyun parkı, basketbol sahası, fitness salonu ve kafeterya bulunuyor. Aynı zamanda kısa mola hizmeti kapsamında oyun ve bilgisayar salonları, atölyeler, konferans ve kuaför salonları ile çeşitli sosyal alanlar da misafirlerin hizmetine sunuluyor. Kampta 24 saat sağlık ve güvenlik hizmeti de sağlanıyor.

Şile'de yer alan Engelliler Kampı ise geniş sosyal alanlarıyla öne çıkıyor. Binicilik alanı, mini hayvanat bahçesi, okçuluk alanı, futbol ve tenis sahaları, çocuk parkları, sinema, bilardo, internet kafe ve daha birçok imkan sunuluyor.

NASIL BAŞVURULUR?

İBB Engelliler Şube Müdürlüğü tarafından yürütülen hizmet, İstanbul'da ikamet eden en az yüzde 40 engelli raporuna ya da ÇÖZGER belgesine sahip bireyler ve yakınlarını kapsıyor. Başvuru koşullarını sağlayan engelli bireyler veya aileleri, bu hizmetten yararlanmak için ÖZGEM (Özel Gereksinimli Bireyler Eğitim Merkezleri) ya da Engelli İrtibat Büroları'na şahsen başvuru yapabiliyor. Başvurular, ilçe planlamalarına göre değerlendirilerek, başvuru sahipleri uygun tarihler için aranarak davet ediliyor.

BÜLTEN HABERİ

Eyüpsultan'da belli noktalara yeni trafik levhaları konuldu

Eyüpsultan Belediyesi Ulaşım Hizmetleri Müdürlüğü ile İstanbul Büyükşehir Belediyesi Trafik Müdürlüğü ekiplerinin iş birliğinde gerçekleştirilen çalışmayla, ilçe genelinde ihtiyaç duyulan cadde ve sokaklara trafik sirkülasyon levhaları konuluyor. Çalışmalarda özellikle okul önlerine öncelik tanınıyor.

Eyüpsultan Belediyesi ekipleri, ulaşım ve trafik sorunlarını çözüme kavuşturmak için bir yandan vatandaşlardan gelen talepleri değerlendiriyor, bir yandan da sahada yaptıkları çalışmalar sonucu tespit ettikleri eksiklikleri gideriyor.

HIZ KESİCİ, KASİS, KAPAN, YER İŞARETLEMELERİ YAPILIYOR

Bu çalışmalar kapsamında gerek görülen noktalara hız kesici, kasis, kapan, yer işaretlemeleri, yol çizgileri ve yaya yolu çizgileri yapılıyor.

Ayrıca yeni yolların açılması ya da kapanması gerçekleştiriliyor, sirkülasyon ve geometrik düzenlemeler yapılıyor, trafik işaret levhaları, ışıklı sesli işaret levhaları, tek yön, çift yön levhaları konuluyor.

ÖĞRENCİLERİN CAN GÜVENLİĞİ ÖN PLANDA TUTULUYOR

Yapılan çalışmalarda, özellikle öğrencilerin can güvenliği ön planda tutularak okul önlerindeki trafik işaret levhalarına öncelik veriliyor.

BÜLTEN HABERİ

KÂĞITHANE'DE BİR YILDA 10 BİN 882 CAN DOST REHABİLİTE EDİLDİ

Kâğıthane Belediyesi, sokak hayvanlarının sağlığı ve refahı için 2024 yılında önemli çalışmalara imza attı. Belediye ekipleri, yıl içinde ilçe genelinde sokak hayvanlarına 54 ton mama dağıtımı gerçekleştirirken, 10 bin 882 can dostumuzun muayene, tedavi ve sahiplendirme süreçlerini başarıyla yürüttü.

Kâğıthane Belediyesi veteriner ekipleri, sokakta yaşayan hayvanların düzenli beslenmesi ve sağlık kontrolleri için yoğun mesai harcadı. Yıl boyunca:

•54 ton kuru ve yaş mama dağıtıldı

•10 bin 882 hayvanın tedavi ve rehabilitasyonu sağlandı

•Sahiplendirme çalışmalarıyla yüzlerce hayvan yeni yuvalarına kavuştu.

Ayrıca, belediye bünyesindeki rehabilitasyon merkezinde sokak hayvanlarına ücretsiz aşı, kısırlaştırma ve tedavi hizmetleri verildi.

Kâğıthane Belediye Başkanı Mevlüt Öztekin, yapılan çalışmalarla ilgili şu açıklamalarda bulundu:

"Sokaktaki can dostlarımızın sağlıklı ve güvende olması için tüm imkânlarımızı seferber ediyoruz. 2024 yılında 54 ton mama dağıtarak aç kalan hiçbir hayvan bırakmamaya özen gösterdik. Aynı zamanda 10 binden fazla hayvanımızın tedavisini üstlenerek onların yaşam kalitesini artırmayı hedefledik. Bu çalışmalarımız, vatandaşlarımızın da desteğiyle daha da büyüyerek devam edecek."

Kâğıthane halkı belediyenin sokak hayvanlarına yönelik duyarlı çalışmalarını takdirle karşılıyor. Özellikle mama dağıtım noktaları ve ücretsiz veteriner hizmetleri hayvanseverler tarafından sıkça kullanılıyor.

BÜLTEN HABERİ

11ISTIKLAL-11.qxp_Layout 1 10.04.2025 11:20 Page 1

LİDER GALATASARAY Samsunspor'a konuk olacak

Lider Galatasaray, Trendyol Süper Lig'in 31. haftasında bugün Reeder Samsunspor'a konuk olacak.

SAMSUN Yeni 19 Mayıs Stadı'ndaki karşılaşma saat 20.00'de başlayacak.

Sarı-kırmızılı ekip, bu sezon 28 maçta 22 galibiyet, 5 beraberlik ve 1 mağlubiyetle yaşayarak 71 puan topladı. Geçen haftayı bay geçen "Cimbom", en yakın takipçisi Fenerbahçe'nin 3 puan önünde haftaya lider girdi.

Süper Lig'deki 29 maçında 15 galibiyet, 6 beraberlik ve 8 mağlubiyeti bulunan Samsunspor ise 51 puanla 3. sırada yer alıyor.

İki takım arasında sezonun ilk yarısında oynanan mücadeleyi Galatasaray 3-2 kazanmıştı.

BU SEZON LİGDE SADECE BEŞİKTAŞ'A YENİLDİ

Sarı-kırmızılı ekip, bu sezon Süper Lig'de sadece Beşiktaş'a mağlup oldu.

Tüpraş Stadı'ndaki karşılaşmaya kadar ligdeki son 28 maçında mağlup olmayan sarı-kırmızılı takımın yenilmezlik serisi, 2-1'lik Beşiktaş mağlubiyetiyle sona erdi.

Galatasaray, söz konusu maça kadar ligde 23 galibiyet, 5 beraberlik elde etmişti.

SON 10 RESMİ MÜSABAKADA 4 GALİBİYET ÇIKARABİLDİ

Galatasaray, çıktığı son 10 resmi müsabakanın sadece 4'ünü kazanabildi.

Sarı-kırmızılı ekip, UEFA Avrupa Ligi son 16 play-off turunda Hollanda ekibi AZ Alkmaar'a deplasmanda 4-1 kaybettikleri karşılaşmayla başlayan süreçte 10 maça çıktı. Galatasaray, söz konusu periyotta 6 Süper Lig, 2'şer UEFA Avrupa Ligi ve Ziraat Türkiye Kupası maçı oynadı.

"Cimbom", bu müsabakalarda dörder galibiyet ve beraberlik yaşarken, 2 maçta da mağlup oldu.

FRANKOWKSİ, MAÇTA FORMA GİYEMEYECEK

Galatasaray, Samsunspor karşılaşmasında kırmızı kart cezalısı Przemyslaw Frankowski'den yararlanamayacak.

Son olarak 2-1 kaybedilen Beşiktaş karşılaşmasında 36. dakikada kırmızı kart gören 29 yaşındaki Polonyalı savunma oyuncusu, bugünkü karşılaşmada cezası nedeniyle forma giyemeyecek.

DÖRT FUTBOLCU CEZA SINIRINDA

Galatasaray'da 4 futbolcu Samsunspor maçı öncesinde sarı kart ceza sınırında bulunuyor.

Victor Osimhen, Barış Alper Yılmaz, Davinson Sanchez ve Roland Sallai, bugün sarı kart görmeleri durumunda 32. haftadaki Sipay Bodrum FK müsabakasında oynayamayacak.

EN BÜYÜK GOL UMUDU OSİMHEN

Sarı-kırmızılı ekibin bugünkü müsabakada en önemli gol ayağı Victor Osimhen olacak.

Bu sezon 23 Süper Lig maçında 20 kez fileleri havalandırarak gol krallığında zirvede yer alan Osimhen, performansıyla sarı-kırmızılı takımı adeta sırtlıyor.

Son 4 lig maçında 6 kez fileleri havalandıran Nijeryalı yıldız, bugünkü maçta Galatasaray'ın gole en yakın oyuncusu olacak. UEFA Avrupa Ligi'ndeki 7 karşılaşmada 6 gol kaydeden Nijeryalı yıldız, Ziraat Türkiye Kupası'nda da Fenerbahçe'ye 2 gol attı.

Galatasaray'da Osimhen'i ligde 10 gol atan Barış Alper Yılmaz, 8'i ikas Eyüpspor'da olmak üzere ligde 9 golü bulunan Ahmed Kutucu ve 6 golü olan Yunus Akgün takip ediyor.

GALATASARAY İLE SAMSUNSPOR, LİGDE 64. KEZ KARŞILAŞACAK

Galatasaray ile Samsunspor, bugün yapacakları maçla, Süper Lig'de 64. kez karşı karşıya gelecek.

Galatasaray, 1969-70 sezonunda ilk kez en üst kademe lig olan Türkiye 1. Futbol Ligi'ne yükselen Samsunspor ile şimdiye dek yaptığı 63 karşılaşmadan 42'sini kazandı. 7 müsabaka ise Karadeniz temsilcisinin üstünlüğüyle sona erdi. İki takım arasındaki 14 karşılaşma da beraberlikle sonuçlandı.

Sarı-kırmızılılar, 63 maçta rakip filelere toplam 136 gol atarken, Samsun ekibi 48 golle karşılık verebildi.

SAMSUN'DAKİ MAÇLAR

Galatasaray ile Samsunspor arasında Samsun'da yapılan lig maçlarında galibiyetlerde İstanbul ekibinin üstünlüğü bulunuyor.

İki ekip arasında Samsun'da yapılan karşılaşmalarda sarı-kırmızılı ekip 13-5 üstünlük kurdu. Maçlardan 13'ü ise beraberlikle sonuçlandı.

Galatasaray, Samsun'da rakip filelere 39 gol atarken kalesinde 23 gol gördü.

SAMSUNSPOR'A KARŞI OYNADIĞI SON 7 LİG MAÇINDAN GALİBİYETLE AYRILDI

Galatasaray, Süper Lig'de Samsunspor ile oynadığı son 7 müsabakayı kazandı.

Sarı-kırmızılı ekip, Samsunspor'un Süper Lig'de yer aldığı 2005-2006, 2011-2012 ve 2023-2024 sezonlarında rakibiyle oynadığı bütün maçlardan galibiyetle ayrıldı.

"Cimbom" bu sezonun 12. haftasında RAMS Park'ta 3-2 kazandığı karşılaşmayla da birlikte Karadeniz temsilcisine karşı galibiyet serisini 7 maça çıkardı.

Samsunspor, son olarak 2004-2005 sezonunun ikinci yarısında Galatasaray'ı 2-1 yenmişti. **AA**

Türkiye Sigorta Türkiye Basketbol Süper Ligi'nde 25. hafta heyecanı başlıyor

TÜRKİYE Sigorta Basketbol Süper Ligi'nde 25. hafta heyecanı bugün oynanacak Beşiktaş Fibabanka-Darüşşafaka Lassa mücadelesiyle başlayacak.

Türkiye Basketbol Federasyonundan (TBF) yapılan açıklamaya göre 25. haftanın maç programı şu şekilde:

Bugün:

19.00 Beşiktaş Fibabanka-Darüşşafaka Lassa (BJK Fibabanka Spor Kompleksi)

12 Nisan Cumartesi:

15.30 Onvo Büyükçekmece Basketbol-Semt77 Yalovaspor (Gazanfer Bilge)

18.00 Türk Telekom-Mersinspor (Ankara)

20.30 Galatasaray-Bursaspor Yörsan (Basketbol Gelişim Merkezi)

13 Nisan Pazar:

15.30 Yukatel Merkezefendi Belediyesi Basket-Manisa Basket Divissa (Pamukkale Üniversitesi)

18.00 Karşıyaka-Aliağa Petkimspor (Mustafa Kemal Atatürk Karşıyaka)

20.30 TOFAŞ-Fenerbahçe Beko (TOFAŞ)

14 Nisan Pazartesi:

19.00 Bahçeşehir Koleji-Anadolu Efes (Sinan Erdem) **AA**

Trendyol Süper Lig'de 31. hafta heyecanı bugün başlıyor

TRENDYOL Süper Lig'de 31. hafta, bugün yapılacak tek maçla açılacak.

Haftanın açılış müsabakasında Reeder Samsunspor, Galatasaray'ı konuk edecek. Samsun Yeni 19 Mayıs Stadı'nda oynanacak karşılaşma saat 20.00'de başlayacak.

Süper Lig'de 31. haftanın maç programı şöyle:

Bugün:

20.00 Reeder Samsunspor-Galatasaray (Samsun Yeni 19 Mayıs)

12 Nisan Cumartesi:

16.00 TÜMOSAN Konyaspor-Göztepe (MEDAŞ Konya Büyükşehir)

19.00 Beşiktaş-RAMS Başakşehir (Tüpraş)

19.00 Sipay Bodrum FK-Onvo Antalyaspor (Grey Beton Bodrum)

13 Nisan Pazar:

16.00 Bellona Kayserispor-Kasımpaşa (RHG Enertürk Enerji)

16.00 Gaziantep FK-Atakaş Hatayspor (Gaziantep)

19.00 Net Global Sivasspor-Fenerbahçe (BG Grup 4 Eylül)

19.00 Trabzonspor-Çaykur Rizespor (Papara Park)

14 Nisan Pazartesi:

20.00 ikas Eyüpspor-Adana Demirspor (Recep Tayyip Erdoğan) **AA**

Anadolu Efes, THY Avrupa Ligi'nde Zalgiris'i konuk edecek

ANADOLU Efes Basketbol Takımı, THY Avrupa Ligi'nin 34. ve son haftasında bugün Litvanya temsilcisi Zalgiris'i konuk edecek.

Basketbol Gelişim Merkezi'nde oynanacak karşılaşma, saat 20.30'da başlayacak.

Avrupa basketbolunun kulüpler düzeyindeki bir numaralı organizasyonunda çıktığı 33 maçın 19'unu kazanan ve 14'ünden yenilgiyle ayrılan Anadolu Efes, haftaya 5. sırada girdi.

Avrupa Ligi'nde oynadığı son 7 mücadeleyi kazanan lacivert-beyazlılar, Zalgiris'i mağlup etmesi halinde normal sezonu ilk 6'da tamamlayacak ve doğrudan play-off bileti alacak.

Anadolu Efes'in Litvanya ekibine yenilmesi durumunda ise diğer müsabakaların sonuçlarına göre play-off veya play-in durumu belli olacak.

Organizasyonda hiçbir iddiası bulunmayan Zalgiris ise 15 galibiyet ve 18 mağlubiyet sonucunda 13. basamakta yer aldı. **AA**

Los Angeles 2028 Olimpiyatları'nda cinsiyet eşitliği ön planda

ULUSLARARASI Olimpiyat Komitesi, Los Angeles 2028 Olimpiyat Oyunları (LA28) için etkinlik programını ve sporcu kotalarını resmi internet sitesinden açıkladı.

Açıklanan programa göre, LA28'de cinsiyet eşitliği ön planda olacak ve tarihte ilk kez tüm takım sporlarında en az erkek takımları kadar kadınlar da bu heyecanı yaşama fırsatı bulacak.

Buna göre olimpiyat oyunlarının en popüler branşlarından biri olan futbolda 12 erkek takım yer alırken, kadınlarda 16 ekip mücadele edecek.

Açıklamada boks, sutopu, okçuluk, atletizm (4x100m karışık bayrak yarışı), golf, jimnastik gibi etkinlikler de tam cinsiyet eşitliğine öncelik verilen branşlar arasında öne çıkıyor.

Açıklamaya göre yüzmede 50 metre sırtüstü, kelebek, kurbağalama ve kürekte kadınlar solo (CW1x), erkekler solo (CM1x), karışık çift kürek (CX2x) gibi yeni madalya etkinlikleri yaz oyunlarında ilk kez yer alacak. **AA**

Luka Doncic'in 45 sayısıyla Lakers, Mavericks'i 112-97 yendi

AMERİKAN Basketbol Ligi'nde (NBA) Los Angeles Lakers, Luka Doncic'in 45 sayısı ile Dallas Mavericks'i 112-97 mağlup etti.

NBA'de 10 maç yapıldı. Batı Konferansı'nda Lakers deplasmanda Mavericks'i 15 sayı farkla yendi.

Eski takımı önünde ilk kez parkeye çıkan ve maçın en skorer oyuncusu olan Doncic, 45 sayı üreterek Lakers'ın play-off'lara kalmasına katkı sağladı.

Mavericks'te ise Naji Marshall, 23 sayı kaydetti.

Los Angeles Clippers, konuk ettiği Houston Rockets'ı 134-117 yenerek üst üste altıncı galibiyetini aldı.

Clippers'ta James Harden 35 sayı ve 10 asist ile oynarken Rockets'ta Reed Sheppard, 20 sayı kaydetti.

Batı Konferansı'nda 2 numaralı seribaşı olmayı garantileyen Rockets, 2020'den bu yana ilk kez play-off'a katılacak. Bu nedenle Rockets'ta forma giyen milli oyuncu Alperen Şengün dahil olmak üzere ilk beş oyuncularının

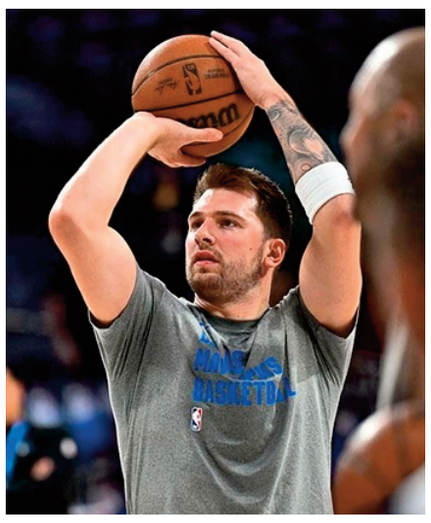

çoğu bu karşılaşmada dinlendirildi.

ADEM BONA'DAN 17 SAYI

Philadelphia 76ers, deplasmanda Washington Wizards'a karşı aldığı 122-103'lük galibiyetle 12 maçlık yenilgi serisini sonlandırdı.

76ers'ta Jeff Dowtin, 30 sayı ile NBA kariyerinin en yüksek sayısını atarken Lonnie Walker, 24 sayı kaydetti. 76ers'ta forma giyen milli oyuncu Adem Bona da 17 sayı, 9 ribaunt, 2 blok ile oynadı.

Wizards'ta Tristan Vukcevic ise 24 sayı attı.

Sonuçlar:

Orlando Magic-Boston Celtics: 96-76

Washington Wizards-Philadelphia 76ers: 103-122

Dallas Mavericks-Los Angeles Lakers: 97-112

Toronto Raptors-Charlotte Hornets: 126-96

Chicago Bulls-Miami Heat: 119-111

Utah Jazz-Portland Trail Blazers: 133-126

Golden State Warriors-San Antonio Spurs: 111-114

Phoenix Suns-Oklahoma City Thunder: 112-125

Sacramento Kings-Denver Nuggets: 116-124

Los Angeles Clippers-Houston Rockets: 134-117 **AA**

11ISTIKLAL-12.qxp_Layout 1 10.04.2025 12:26 Page 1

AB'den yapay zeka hamlesi

Avrupa Birliği (AB), yapay zeka alanında ABD ve Çin'e yetişmek için büyük ölçekli veri ve bilgi işlem altyapısı kurmayı ve kuralları sadeleştirmeyi planlıyor.

AB Komisyonu, yapay zeka alanındaki yeni stratejisini içeren Yapay Zeka Kıta Eylem Planı adlı çalışmasını yayımladı.

Buna göre, AB yapay zeka alanında öncü rol oynamak için yeni adımlar atacak. AB'nin yapay zekada inovasyon kabiliyeti artırılacak.

Büyük ölçekli yapay zeka veri ve bilgi işlem altyapısı oluşturulacak. AB Komisyonu, Avrupa'nın yapay zeka ve süper bilgisayar altyapısını yapay zeka fabrikaları ağıyla güçlendirecek.

AB, yapay zeka girişimlerini, endüstrisini ve araştırmacıları, modellerini ve uygulamalarını geliştirmeleri hususunda destekleyecek.

Birlik, yapay zeka giga fabrikaları kurulmasına yardımcı olacak. Bu giga fabrikalar, mevcut yapay zeka fabrikalarının 4 katından fazla seviyede yaklaşık 100 bin son teknoloji çiple donatılmış büyük ölçekli tesisler olacak. Tesisler, karmaşık yapay zeka modellerini benzeri görülmemiş bir ölçekte eğitmek ve geliştirmek için devasa bilgi işlem gücü ve veri merkezlerini entegre edecek.

Yapay zeka giga fabrikaları, AB'nin kritik endüstriyel sektörlerinin stratejik özerkliğini muhafaza edecek. Giga fabrikalara özel sektör yatırımları teşvik edilecek.

AB genelinde 5 yapay zeka giga fabrikası için 20 milyar avroluk yatırım harekete geçirilecek.

Özel sektörün bulut kapasitesine ve veri merkezlerine yatırımını teşvik etmek için Komisyon ayrı bir yasa teklifi hazırlayacak. AB'nin veri merkezi kapasitesini en az üç katına çıkarmak hedeflenecek.

Büyük ve yüksek kaliteli verilere erişim artırılacak. Yapay zeka fabrikalarında farklı kaynaklardan gelen büyük, yüksek kaliteli veri hacimlerini bir araya getiren ve düzenleyen Veri Laboratuvarları oluşturulacak.

Stratejik sektörlerde algoritmalar geliştirilmesi ve yapay zekanın benimsenmesi teşvik edilecek. Yüzde 13,5 seviyesinde seyreden AB'de yapay zeka kullanan şirketlerin oranı daha da artırılacak.

Kişiye özel yapay zeka çözümleri geliştirmek, endüstriyel kullanımları artırmak ve AB'nin stratejik kamu ve özel sektörlerinde yapay zekanın tam olarak benimsenmesini sağlamak için gelecek aylarda yapay zeka uygulama stratejisi başlatılacak.

Yapay zeka alanında beceriler ve yetenekler güçlendirilecek. Bu alanda eğitim ve öğretim programları geliştirilecek. Yüksek becerili yapay zeka uzmanlarının ve araştırmacılarının işe alımı kolaylaştırılacak.

Yapay zeka alanındaki düzenleyici çerçeve basitleştirilecek. AB'nin katı kuralları, yapay zeka alanında model ve sistem geliştirilmesi için veri kullanımlarını zorlaştırıyor. Büyük teknoloji şirketleri de Avrupa'daki mevzuatların önlerinde engel teşkil ettiğini savunuyor. **(AA)**

Konya'da 30 bin örnek mantarla öğrencilere uygulamalı eğitim fırsatı sunuluyor

Üniversite bünyesinde 1989'da kurulan araştırma merkezinde, Türkiye'deki mantar örnekleri toplanarak gelecek nesillere aktarılıyor.

Mantarların plastik kaplar içinde dolaplarda saklandığı fungaryumda öğrenciler, mantarları zehirli ve yenilebilir özelliklerine göre ayırıp inceliyor.

SÜ Fen Fakültesi Biyoloji Bölümü Başkanı Prof. Dr. Hasan Hüseyin Doğan, AA muhabirine, öğrencilerin mantarları öğrenmek için fungaryuma geldiklerini söyledi.

Doğan, mantarları sadece depolamadıklarını, laboratuvar araştırmaları da yaptıklarını ifade ederek, "Mantarların hem gıda ve tıp alanında kullanımlarına hem de kanser ve viral enfeksiyon önleyici özelliklerine bakıyoruz." dedi.

"Yaklaşık 30 bin örneğimiz var"

Doğan, fungaryumda Türkiye'nin her bölgesinden toplanmış doğal mantar örneklerinin bulunduğunu belirterek, şunları kaydetti:

"Bu mantarları usulüne uygun kuruttuktan sonra isimlendirip gerekli işlemleri yapıp koruyoruz. Bu şekilde de gelecek nesillere aktarmayı düşünüyoruz. Mantarların önce teşhislerini yapıyoruz, teşhis edilmediyse ülkemiz için yeni tür yayınlarını yapıyoruz. Burada hem zehirli hem yenilebilen her çeşit mantar örneklerimiz mevcut. Yaklaşık 30 bin örneğimiz var. Bunların yaklaşık 2 bini teşhis edilmiş tür. Türkiye genelinde de teşhis edilmiş makro mantar olarak, 4 bin 500 civarında tür var. Hemen hemen yarısına sahibiz."

Vatandaşların buldukları mantarların tespitine ilişkin konuşan Doğan, "Türkiye mantar çeşitliliği bakımından zengin bir ülke. Doğal ortamda çok sayıda mantar türü bulmak mümkün. Vatandaşlarımız doğada buldukları bir mantar türünün ne olduğunu bilemeyebilir. İsterlerse türün tespiti amacıyla buldukları mantarları merkezimize getirerek tanımlamasını yaptırabilirler." diye konuştu. **(AA)**

Dünyada çocuk ve gençlere yönelik dijital cihaz ve platform kısıtlamaları hız kesmiyor

Avusturya'da 1 Mayıs'tan itibaren ilk ve ortaokullarda cep telefonu ile akıllı saat gibi dijital cihazların kullanımına izin verilmeyeceğinin açıklanmasının ardından bu konudaki kısıtlamalar yeniden gündeme geldi.

Nüfusun büyük çoğunluğu ile özellikle çocuk ve gençlerin ekran başında geçirdiği uzun süreler manipülasyon, dijital zorbalık, dezenformasyon, nefret söylemi, müstehcen içerikler, mahremiyetin ihlali, dolandırıcılık ve siber güvenliğe dair endişeleri artırarak ülkeleri farklı gerekçelerle akıllı telefonlara ve sosyal medya platformlarına yönelik düzenleme, kısıtlama ve yasaklar getirmesine yol açtı.

Araştırmalar, sosyal medya ve akıllı telefonların aşırı kullanımının çocuklar üzerinde anksiyete, dikkat eksikliği, hiperaktivite bozukluğu ve depresyon gibi artan ruh sağlığı rahatsızlıklarının yanı sıra kötü duruş ve obezite gibi fiziksel sağlık sorunlarına da neden olduğunu gösteriyor.

AA muhabiri, çocuk ve gençlerin internet ortamında kontrolsüz şekilde vakit geçirmesinin yaygınlaşması nedeniyle ülkelerin dijital cihazların kullanımına ve sosyal medya platformlarına getirdiği veya getirmeyi planladığı kısıtlamaları derledi.

Avrupa

Avrupa'daki çoğu ülkede, belirli yaştaki çocukların sosyal medya hesabı kullanabilmesi için ebeveyn izni gerektiren yasalar yürürlükte.

Avusturya'da 1 Mayıs'ta yürürlüğe girecek yeni düzenlemeyle ilk ve ortaokullarda cep telefonu ile akıllı saat gibi dijital cihazların kullanımına izin verilmeyeceği açıklandı. Düzenlemeye göre öğrenciler, okulda bulundukları zaman zarfında bu dijital cihazları kullanamayacak, aileleriyle kısa süreliğine irtibata geçmelerine izin verilecek.

Öğretmenler, düzenlemeye uymayan çocukların telefonlarına geçici olarak el koyabilecek ve ihlalin tekrarlanması halinde, el konulan cep telefonları yalnızca velilere teslim edilecek.

Fransa, 2023'te 15 yaşın altındaki çocukların sosyal medya hesabı oluşturabilmeleri için ebeveyn izni gerektiren yasayı kabul etti. Cumhurbaşkanı Emmanuel Macron başkanlığındaki bir komisyon, Nisan 2024'te ise 11 yaş altına cep telefonu yasağı ile 13 yaş altına internet bağlantılı telefon yasağı gibi daha sıkı kurallar getirilmesi tavsiyesinde bulundu.

Almanya'da 16 yaşından küçüklerin sosyal medya kullanımı için ebeveynlerin izni gerekse de bu onayın verilip verilmediğinin kayıt sırasında kontrol edilememesi veya yanlış doğum bilgilerinin verilmesi, düzenlemenin uygulanmasını zorlaştırıyor. Ülkede, Hessen eyalet hükümetinin okullarda öğrencilerin akıllı telefon kullanımını yasaklamayı planladığı bildirildi.

Belçika'da 2018'de getirilen bir yasayla ebeveyn izniyle sosyal medya hesabı açılabilmesi için asgari yaşın 13 olması gerekiyor, İtalya'da 14 yaşından küçüklerin sosyal medya hesabı açabilmesi için ebeveyn iznine ihtiyaç duyuluyor.

Amerika

Amerika kıtasındaki bazı ülkeler de sosyal medyanın çocuklar üzerinde oluşturabileceği olumsuz etkiyi dikkate alarak bu konuda bazı düzenlemeler yapmaya karar verdi.

ABD'de California, Florida, Indiana, Louisiana, Minnesota, Ohio, South Carolina ve Virginia eyaletlerinde, okullarda cep telefonuna erişim kısmen ya da tamamen yasak. Eyaletler arasındaki politikalar farklılık gösteriyor.

Devlet okullarında ders sırasında cep telefonu kullanımının yasaklanması ve buralardaki Wi-Fi'lerden sosyal medyaya erişimi engellemeyi öngören yasayı 2023'te kabul eden Florida, okulda telefonlara kısıtlama getiren ABD'deki ilk eyalet oldu.

Diğer eyaletlerde de bu kısıtlamalar gündemi meşgul ederken ABD'deki okullarda sıkça meydana gelen silahlı saldırılar nedeniyle ülkedeki ebeveynlerin, çocukların telefonlarına erişimlerine kısıtlama getirilmesinden endişe duyduğu belirtiliyor. Ebeveynler, acil durumlarda çocuklarına erişebilmek için bu kısıtlamalara bazen olumlu bakmıyor.

Venezuela'da çocukların sosyal medya kullanımının kısıtlanması tartışılıyor. Ülkede yetkililerin 3 çocuğun ölümünden TikTok'taki "meydan okuma videolarını" suçlamasının ardından şirkete bu konuda önlemler alması uyarısında bulunuldu. Venezuela Yüksek Mahkemesi 31 Aralık 2024'te bu önlemleri uygulamadığı gerekçesiyle TikTok'a 10 milyon dolar para cezası verdi.

Brezilya Kongresi, ilk ve orta dereceli okullarda cep telefonu kullanımının yasaklanmasına yönelik düzenlemeyi 20 Aralık 2024'te kabul etti. Yasa, Devlet Başkanı Luiz Inacio Lula da Silva'nın onayıyla 14 Şubat'ta yürürlüğe girdi. Yeni düzenlemeye göre, okullarda cep telefonları yalnızca pedagojik amaçlarla ve öğretmenlerin gözetimi altında kullanılabiliyor.

Asya ve Avustralya

Avustralya Senatosu, 28 Kasım 2024'te, 16 yaşın altındaki çocukların sosyal medyaya erişimini yasaklayan yasa tasarısını kabul etti. Dünyada ilk olma özelliği taşıyan yasa tasarısı, ilgili düzenlemeleri yapabilmeleri için sosyal medya şirketlerine tanınan 12 aylık sürenin ardından yürürlüğe girecek.

Sosyal medya platformlarının bir yıl içinde 16 yaşından küçük çocukların platformlara erişimini engellemek için düzenlemeler yapması gerekecek. Facebook, TikTok, Snapchat, Reddit, Instagram ve X'in de aralarında bulunduğu küresel sosyal medya platformları, yasaya uymamaları halinde yaklaşık 33 milyon dolara kadar para cezasıyla karşı karşıya kalacak.

Yerel basında yer alan haberlere göre, Endonezya Sağlık Bakanlığı Ruh Sağlığı Müdürü İmran Pambudi, 2 Aralık 2024'te, Avustralya'nın 16 yaş altındaki çocuklara sosyal medya yasağı getirmesine atıfta bulunarak

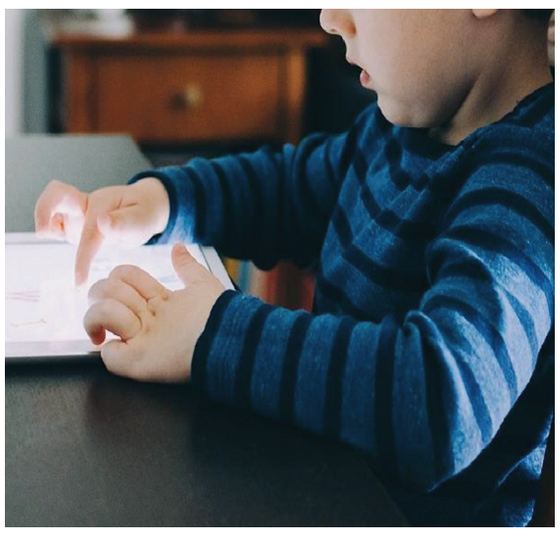

hükümetinin de benzer bir adımı değerlendirebileceğini dile getirdi.

Pambudi, çocukların sosyal medya kullanımını izlemekten ailelerin sorumlu olduğunu belirterek ilgili kuralın hayata geçirilmesinin en az 3 yıl sürebileceğini kaydetti.

Hindistan'da sosyal medya platformlarına erişim için yaş sınırlamasına yönelik herhangi bir düzenleme bulunmuyor. 2023 tarihli Dijital Kişisel Verilerin Korunması Yasası kapsamında 18 yaşın altındaki çocukların, kişisel verilerinin işlenmesi için "doğrulanabilir ebeveyn onayı" almaları gerekiyor. Ancak bu durum Hindistan'daki 18 yaş altı çocukların sosyal medyaya erişimini kısıtlamıyor.

Güney Kore kanunlarında da çocukların sosyal medya erişimine kısıtlama getiren bir yasal düzenleme bulunmuyor. Ancak Seul yönetimi de çocukların sosyal medya kullanımına yasak getirmeyi planlıyor. Yerel basına göre, hükümet sosyal medya hesaplarına erişim için 14 ya da 16 yaş sınırını getirmeyi düşünüyor. **(AA)**